

# INFORME DE COYUNTURA

NOVIEMBRE DE 1999

## INTRODUCCION

Durante el mes de noviembre de 1999, la mayoría de los indicadores de la economía departamental continuaron con la tendencia declinante de los meses precedentes, explicado por la contracción de sus principales sectores. Los componentes del sector real (agrícola, ganadería y pesca) disminuyeron en su nivel de producción; aunándose a ellos los sectores: Monetario y Público; sin embargo, esta tendencia fue contrarrestada por el desarrollo positivo de los sectores minero, industria, construcción y Turismo; así como una relativa mejoría en el sector externo.

## INFLACION Y TIPO DE CAMBIO

### Inflación

#### INFLACION ACUMULADA ULTIMOS 12 MESES

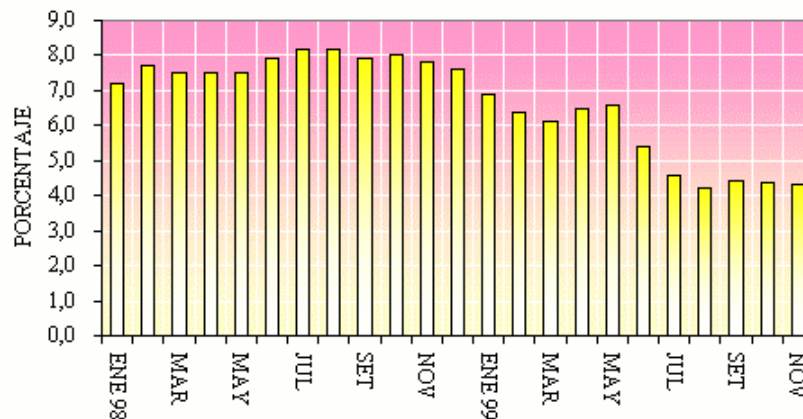

La inflación en noviembre fue de 0,2 por ciento, tasa inferior a la registrada en octubre (0,4 por ciento), con lo cual la tasa de inflación acumulada hasta ese mes asciende a 4,1 por ciento y la de los últimos doce meses fue 4,3 por ciento.

Entre los rubros de mayor variación, tanto positiva como negativa en el grupo "Alimentos y bebidas", destacan el incremento del precio del ají y el descenso en el precio del tomate, tal como se muestra en la siguiente tabla:

#### RUBROS DE MAYOR VARIACIÓN

RUBRO	POSITIVA	RUBRO	NEGATIVA
Ají	6,2	Tomate	-12,0
Carne de pollo	4,6	Ajos	-7,7
Otras frutas frescas	3,9	Olluco y similares	-4,8
Carne de camero	3,7	Aceituna	-4,3
Otras carnes	3,7	Hortalizas y legumb. Frescas	-3,1

La inflación más alta en el mes fue registrada por el grupo "Cuidado y Conservación de la Salud" con una tasa del 0,5 por ciento, habiendo contribuido a este resultado, el incremento importante en el precio de los productos medicinales (0,8 por ciento). Por otro lado, en el grupo "Alquiler de Vivienda y Combustibles" los precios de los combustibles líquidos crecieron en 2,9 por ciento.

CIUDAD DE PUNO: INDICE DE PRECIOS AL CONSUMIDOR									
(Variación % mensual)									
GRUPOS DE CONSUMO	POND.	1998				1999			
		SET	OCT	NOV	ACUM. 98	SET	OCT	NOV	ACUM. 99
<b>INDICE GENERAL</b>	100,0	0,4	0,4	0,2	7,3	0,6	0,4	0,2	4,1
1. Alimentos y bebidas	55,5	0,5	0,3	0,0	7,2	0,2	0,3	0,3	0,1
2. Vestido y calzado	7,7	0,6	0,5	0,6	9,4	0,7	0,3	0,4	5,8
3. Alq. Vivienda y combust.	11,1	0,0	0,8	0,4	3,8	3,2	1,2	(0,3)	16,5
4. Mueb.enseres y mantenim.	3,8	0,2	0,4	0,6	9,7	0,4	0,2	0,2	4,3
5. Cuidado, conserv. Salud	1,4	1,1	0,6	1,3	10,1	0,1	0,3	0,5	12,7
6. Transp. y comunicaciones	9,1	0,5	1,0	0,0	4,1	0,2	0,3	0,1	3,0
7. Esparc.divers.serv.cult.	5,0	0,1	0,1	0,1	9,8	0,0	0,2	0,0	6,1
8. Otros bienes y servicios	6,5	0,8	0,5	0,9	11,9	0,6	0,4	0,5	9,9

## Tipo de Cambio

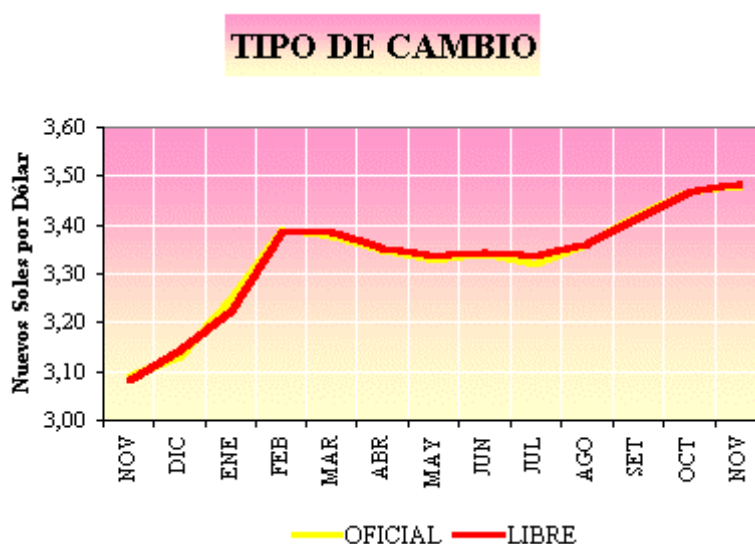

El tipo de cambio promedio del período enero/noviembre de 1999 alcanza a S/. 3,3730, representando una devaluación del 15,9 por ciento con relación a similar indicador del año precedente (S/.2,9114).

## PRODUCCIÓN

### Producción agropecuaria

En noviembre de 1999, la producción del sector agropecuario registró a contracción de 1,4 por ciento respecto a igual mes del año anterior. Ello refleja la disminución de la producción agrícola (16 por ciento) y, el ligero aumento, de la pecuaria (0,3 por ciento). En el período enero-noviembre de 1999, la producción del sector mostró un crecimiento de 0,5 por ciento.

La disminución de la producción agrícola en el mes refleja, solamente la menor cosecha y por tanto menor producción de papa (-19 por ciento), contrarrestada por la mayor producción de plátano (66 por ciento), en vista de que en julio finalizó la campaña agrícola 1998-1999; mientras que, el mes en consideración, es el cuarto de la campaña agrícola 1999-2000.

PRODUCCION AGROPECUARIA (TM) 1/													
	ENE	FEB	MAR	ABR	MAY	JUN	JUL	AGO	SET	OCT	NOV	VAR % 99/98	
												NOV	ENE-NOV
<b>AGRICOLA 2/</b>	0,01	0,14	0,66	5,23	11,46	3,24	0,20	0,01	0,01	0,02	0,21	-16,4%	6,5%
Quinua	0	0	0	8050	8598	0	0	0	0	0	0	-.	-6,5%
Cebada Grano	0	0	0	5515	14832	2639	0	0	0	0	0	-.	2,6%
Papa	0	2372	13248	79486	177483	47211	0	0	0	0	7417	-19,3%	9,9%
Oca	0	0	212	6955	17351	3599	0	0	0	0	0	-.	4,9%
Olluco	0	0	159	1820	3070	387	0	0	0	0	0	-.	4,8%
Yuca	0	28	484	695	1187	2385	2130	0	0	0	0	-.	13,2%
Haba	0	875	1923	1352	2707	1438	0	0	0	0	0	-.	-7,2%
Cebolla	300	425	1719	1726	2605	915	0	0	0	0	0	-.	-6,2%
Avena Forrajera	0	1349	11074	145543	311091	55597	0	0	0	0	0	-.	8,0%
Cebada Forrajera	0	385	7268	88028	185789	65933	0	0	0	0	0	-.	-3,4%
Plátano	328	308	374	394	412	778	868	985	964	1196	1125	65,7%	4,0%
Naranja	0	0	277	4129	9943	6417	1620	0	0	0	0	-.	13,9%
Café	0	0	0	715	3163	1153	240	0	0	0	0	-.	10,7%
Alfalfa	305	867	2722	37456	42799	15732	0	0	0	0	0	-.	39,1%
Otros Past. Cultiv.	0	0	965	16049	22182	13909	0	0	0	0	0	-.	18,2%
Otros Cultivos 2/	0,00	0,01	0,03	0,20	0,30	0,15	0,00	0,00	0,00	0,00	0,00	-.	-8,5%
<b>PECUARIA 2/</b>	0,40	1,80	0,63	0,86	0,93	0,94	0,85	0,74	0,63	0,47	2,21	0,3%	-10,1%
<b>T O T A L 2/</b>	0,41	1,94	1,30	6,09	12,39	4,18	1,06	0,75	0,64	0,49	2,42	-1,4%	0,5%
1/ Preliminar													
2/ V.B.P. a precios de 1979													

En este mes se registró la siembra de 44 646 hectáreas de diferentes cultivos; habiendo disminuido en 24 por ciento respecto a las siembras efectuadas en noviembre de 1998. Por el contrario, fue superior en 15 por ciento en relación a la programación para este mes. La disminución de la siembra más que una caída de esta actividad fue el resultado de comparar con una campaña agrícola que se retrasó relativamente, debido a las condiciones climáticas irregulares.

Destacaron en este mes, la siembra de papa, que representó el 31 por ciento, seguido del cultivo de avena forrajera con el 23 por ciento; cebada forrajera, 19 por ciento; cebada grano, 13 por ciento y quinua, 6,5 por ciento; mientras que, el 7,5 por ciento restante, correspondió a los otros cultivos en menores proporciones.

La producción pecuaria alcanzó un ligero crecimiento de 0,3 por ciento, observándose un aumento generalizado de los diferentes rubros (a excepción de la fibra de alpaca y lana de ovino que disminuyeron en 0,9 y 0,1 por ciento respectivamente), destacando el mayor aumento en la producción de carne de ave (13 por ciento), porcino (11 por ciento) y fibra de llama (7,5 por ciento).

### Producción pesquera

La producción del sector pesca, en noviembre, se contrajo en 59 por ciento, como consecuencia de la falta de elementos nutritivos en el Lago Titicaca. Entre enero/noviembre de 1999 alcanzó una producción de 1 663 T.M. que representa una contracción del 36 por ciento respecto al nivel de extracción de peces en similar período de 1998. La producción más afectada por la causal señalada fue la extracción de peces

nativos como el ispi (-78 por ciento), el carachi (-42 por ciento), la trucha criada en jaulas flotantes (-31 por ciento), el mauri (-25 por ciento) y el pejerrey (-24 por ciento).

PRODUCCIÓN PESQUERA (TM)													
	ENE	FEB	MAR	ABR	MAY	JUN	JUL	AGO	SET	OCT	NOV	VAR % 99/98	
												NOV	ENE-NOV
PESCA MARITIMA	--	--	--	--	--	--	--	--	--	--	--	--	--
P. CONTINENTAL	216	215	207	156	151	132	141	124	117	106	98	-59,3%	-36,2%
Fresco	215	213	206	155	150	130	139	122	115	104	95	-58,8%	-33,1%
Seco Salado	1	1	1	1	1	2	2	2	2	2	3	-71,5%	-88,0%
TOTAL	216	215	207	156	151	132	141	124	117	106	98	-59,3%	-36,2%

Por supuesto, la comercialización de la producción pesquera también declina en un 37 por ciento en los primeros once meses.

### Producción minera

La producción de estaño, principal mineral de exportación del departamento, durante noviembre presentó una recuperación del 80 por ciento; asimismo, en los primeros once meses de 1999, alcanza a 53 796 TMS, que comparado con la de igual período de 1998, significa un crecimiento del 17 por ciento; pero paradójicamente el valor de esa producción en los períodos comparados declina en 5 por ciento debido a que los costos de producción disminuyeron resultado de la ampliación de las plantas de tratamiento del mineral.

PRODUCCIÓN MINERA													
	ENE	FEB	MAR	ABR	MAY	JUN	JUL	AGO	SET	OCT	NOV	VARIAC. %	
												NOV	ENE-NOV
MINERIA METALICA	4 312	3 908	4 737	4 444	4 849	4 552	4 560	5 071	5 375	6 179	5 809	80,3%	16,9%
Estaño (TMS)	4 312	3 908	4 737	4 444	4 849	4 552	4 560	5 071	5 375	6 179	5 809	80,3%	16,9%
MIN. NO METALICA	0	0	0	0	0	0	0	0	0	0	0	--	--
TOTAL	4 312	3 908	4 737	4 444	4 849	4 552	4 560	5 071	5 375	6 179	5 809	80,3%	16,9%

### Producción manufacturera

La producción del sector manufacturero registró un crecimiento de 28 por ciento en noviembre de 1999, contrarrestando ligeramente las caídas de los meses anteriores; por lo que en los once primeros meses del año esta actividad se recuperó en 5 por ciento, comparado con el período enero-noviembre 1998. El resultado del mes refleja el comportamiento de las industrias, tanto minerales no metálicos, como de alimentos y bebidas, cuyos niveles de producción aumentaron en 19 y 39 por ciento respectivamente.

PRODUCCIÓN MANUFACTURERA (Variaciones porcentuales)												
	ENE	FEB	MAR	ABR	MAY	JUN	JUL	AGO	SET	OCT	NOV	ENE-NOV
PROC.REC. PRIMARIOS	--	--	--	--	--	--	--	--	--	--	--	--
RESTO INDUSTRIA	7,2%	-25,3%	-11,8%	-16,2%	8,7%	9,2%	-9,6%	11,9%	24,5%	25,2%	27,9%	5,0%
31 Alim., bebidas, tabaco	2,1%	-11,8%	-10,6%	-24,0%	5,4%	7,4%	-9,6%	9,3%	22,0%	4,1%	38,8%	3,9%
Bebidas gaseosas	2,1%	-11,8%	-10,6%	-24,0%	5,4%	7,4%	-9,6%	9,3%	22,0%	4,1%	38,8%	3,9%
36 Minerales no metálicos	12,6%	-38,2%	-13,4%	-6,7%	13,1%	11,6%	-9,6%	14,6%	27,1%	49,1%	18,5%	6,2%
Cemento	12,6%	-38,2%	-13,4%	-6,7%	13,1%	11,6%	-9,6%	14,6%	27,1%	49,1%	18,5%	6,2%
TOTAL	7,2%	-25,3%	-11,8%	-16,2%	8,7%	9,2%	-9,6%	11,9%	24,5%	25,2%	27,9%	5,0%

### Construcción

En noviembre de 1999, la actividad del sector construcción, medida a través del despacho de cemento, registró una recuperación de 20 por ciento con respecto al mismo período del año anterior; asimismo, el valor real por concepto de trámite de licencias de construcción se incrementó en 46 por ciento. Durante los once primeros meses del año, el sector acumula una recuperación de 5 por ciento, como resultado de la relativa recuperación de demanda privada y principalmente un gasto público en infraestructura mayor al esperado.

### Turismo

En noviembre de 1999, arribaron a la ciudad de Puno, 15 606 turistas, de los cuales 6 294 fueron extranjeros, representando el 40 por ciento del total. Este flujo se incrementó en 4 por ciento, comparado con los arribos de noviembre de 1998. Dichos visitantes proceden de mercados tan importantes como América del Norte, Europa, Asia y Sudamérica que en conjunto representan el 97 por ciento de los visitantes extranjeros a Puno. En los primeros once meses de 1999, arribaron a la ciudad de Puno, 80 527 turistas procedentes del extranjero, flujo que respecto a los arribos de iguales meses de 1998, significa un incremento del 44 por ciento.

ARRIBO DE TURISTAS NACIONALES Y EXTRANJEROS													
	ENE	FEB	MAR	ABR	MAY	JUN	JUL	AGO	SET	OCT	NOV	VAR % 99/98	
												NOV	ENE-NOV
Norte América	452	652	1053	930	1021	1008	1280	1413	897	568	604	-15,9%	21,6%
Centro América	67	7	27	23	7	91	255	313	325	324	125	420,8%	257,9%
Sud América	908	853	304	367	281	338	502	484	343	370	324	-9,7%	-8,5%
Europa	2752	2785	3487	4130	4308	3900	6179	10562	5237	5397	4626	13,0%	51,3%
Asia	935	634	553	550	557	550	325	1882	1788	538	549	-26,1%	96,0%
Africa	9	12	18	2	15	25	39	17	10	26	44	46,7%	-59,6%
Otros	316	44	22	67	100	126	690	55	73	55	22	-74,7%	19,4%
<b>Total Nacionales</b>	9200	11523	11209	9477	10385	9048	9531	11935	10062	10606	9312	-6,9%	4,6%
<b>Total Extranjeros</b>	5439	4987	5464	6069	6289	6038	9270	14726	8673	7278	6294	3,9%	44,4%
<b>TOTAL GENERAL</b>	14639	16510	16673	15546	16674	15086	18801	26661	18735	17884	15606	-2,8%	18,2%

La actividad turística constituye uno de los sectores promisorios e importantes para dinamizar la economía departamental, por sus efectos directos e indirectos en el resto de sectores económicos. Sus posibilidades de desarrollo no sólo son amplias sino son reales al integrarse el eje Cusco-Puno por medio de la carretera asfaltada que no sólo reduce el tiempo de viaje (5 horas) sino permite visitar importantes

atractivos turísticos en dicho tramo (complejos arqueológicos de Pickillacta, San Pedro de Raqchi, Pucará, Sillustani, etc.).

## SECTOR EXTERNO

### Exportaciones

Entre enero a noviembre de 1999, las exportaciones FOB alcanzaron a US \$ 64,5 millones, nivel superior en el 2,3 por ciento a las exportaciones de los mismos meses de 1998, debido al repunte de las exportaciones de Productos pesqueros (111 por ciento), Grasas y aceites (62 por ciento), Agropecuarios (23 por ciento), Textil (19 por ciento), Materiales y útiles de escritorio (16 por ciento) y Química (6 por ciento), y a la contracción de exportaciones de productos en los rubros como Siderurgia Metalurgia (57 por ciento), Metal Mecánica (7 por ciento) y "Diversos" (5 por ciento) respectivamente.

Aproximadamente el 86 por ciento del valor de las exportaciones lo constituyeron los siguientes rubros: Química (47 por ciento), Textil (17 por ciento), Agropecuario (12 por ciento) y "Diversos" (10 por ciento) respectivamente, en tanto que el restante 14 por ciento estuvo constituida por Materiales y útiles de escritorio (3,4 por ciento), Grasas y aceites (3,0 por ciento), Siderurgia y metalurgia (2,8 por ciento), Pesquería (2,5 por ciento) y Metal mecánica (2,4 por ciento) respectivamente.

COMERCIO EXTERIOR						
(En millones de US\$)						
	NOVIEMBRE		ENERO-NOVIEMBRE		VARIACION %	
	1998	1999	1998	1999	AÑO ANT	ACUM
<b>EXPORTACIONES (FOB)</b>						
. Monto	4,89	6,26	63,06	64,50	28,1%	2,3%
. Número	262	256	2 874	2 979	-2,3%	3,7%
<b>IMPORTACIONES (CIF)</b>						
. Monto	6,03	4,15	100,87	42,33	-31,2%	-58,0%
. Número	117	96	1 803	1 060	-17,9%	-41,2%

ELABORACION: Secc. Estudios Económicos.

### Importaciones

El valor de las importaciones (US \$ 42,3 millones) ingresadas por Aduanas del departamento entre enero/noviembre de 1999, representó una disminución del 58 por ciento, en relación a las importaciones (US \$ 100,9 millones) registradas en similar período del año precedente, debido a la severa contracción (más del 85 por ciento) de la importación de Bienes de Consumo (Alimentos y bebidas, "Otros" y Utensilios domésticos), seguido por la declinación de las importaciones de Insumos en una proporción también apreciable (-48 por ciento); contrarrestado en parte por el aumento de Bienes de Capital (18 por ciento respectivamente). Las contracciones señaladas reflejan la disminución registrada en la demanda interna y la recesión mostrada por la producción interna. En particular las importaciones de noviembre de 1999, disminuyeron en 31 por ciento, comparado con las de noviembre de 1998.

En el período comentado las importaciones fueron predominantemente en los rubros: Insumos industriales (65 por ciento), Insumos agrícolas (23 por ciento), Alimentos y bebidas (11 por ciento) y Combustibles y lubricantes (1 por ciento) respectivamente, representan el 100 por ciento de lo importado en dicho período.

## FINANZAS PUBLICAS

### Ingresos Corrientes

Los ingresos del Gobierno Central, recaudado en el departamento de Puno, durante enero/noviembre de 1999, fueron de S/. 70 millones, los que son menores, en valores constantes, en 26 por ciento, comparados al monto recaudado en igual período de 1998. Dicha variación se debe a la contracción de lo recaudado por los tributos a la Importación 52 por ciento, a la Producción y al Consumo en un 51 por ciento, Multas y otras sanciones en un 48 por ciento y Tasas en un 35 por ciento; contrarrestado por el incremento de los ingresos por Impuesto a la Renta, en el 18 por ciento en el período referido.

Aproximadamente el 66 por ciento de los Ingresos del Gobierno Central lo constituyen los Ingresos Tributarios conformados por los impuestos A la Producción y Consumo e Impuesto a la Renta (Ingresos) representando el 35 y 24 por ciento respectivamente, seguido de Tasas e Impuesto a la Importación con el 6 y 1 por ciento; en lo que respecta a Ingresos no Tributarios (FONAVI) representa el 34 por ciento, en el período analizado, de los ingresos del gobierno central del departamento de Puno.

INGRESOS CORRIENTES DEL GOBIERNO CENTRAL							
(En millones de Nuevos Soles)							
RUBROS	NOVIEMBRE		ENERO-NOVIEMBRE		VARIACION %		%
	1998	1999	1998	1999	ACUM	AÑO ANT	
<b>I INGRESOS TRIBUTARIOS</b>	<b>6,02</b>	<b>5,11</b>	<b>87,58</b>	<b>57,21</b>	<b>-36,9%</b>	<b>-18,1%</b>	<b>65,6%</b>
A los Ingresos	1,39	1,85	16,25	19,81	17,9%	28,5%	23,7%
A la Importación	0,17	0,05	1,88	0,93	-52,3%	-70,4%	0,7%
A la Prod. y Cons.	4,08	2,74	61,70	31,42	-50,8%	-35,2%	35,2%
Tasas	0,31	0,43	6,39	4,31	-34,9%	35,4%	5,6%
Multas y Otras S.	0,07	0,04	1,36	0,74	-47,5%	-52,2%	0,5%
<b>II INGRESOS NO TRIBUTARIOS</b>	<b>0,34</b>	<b>2,69</b>	<b>4,63</b>	<b>13,15</b>	<b>171,9%</b>	<b>670,8%</b>	<b>34,4%</b>
<b>T O T A L (I+II)</b>	<b>6,36</b>	<b>7,80</b>	<b>92,21</b>	<b>70,37</b>	<b>-26,4%</b>	<b>18,3%</b>	<b>100,0%</b>

ELABORACION: Secc. Estudios Económicos.

## MONEDA Y CREDITO

### Cartera Pesada

El Índice de Morosidad de los créditos del sistema financiero departamental alcanza un nivel del 22,5 por ciento a fines de noviembre de 1999, explicado por el importante incremento en la morosidad (12,8 puntos porcentuales) mostrada en los créditos de la banca múltiple y una caída en la tasa de la banca de consumo (-0,3 de punto porcentual); pero, no por ello deja de ser elevada; ya que las entidades no bancarias también aumentaron su índice de morosidad alcanzando un 0,7 por ciento.

## Depósitos

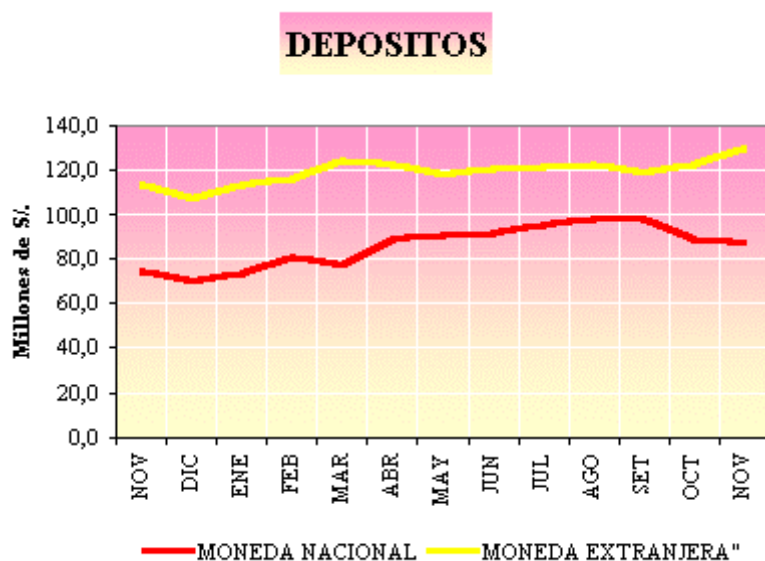

El saldo de los depósitos del Sistema Financiero departamental, a fines de noviembre de 1999, fue superior, en valores constantes, en 18 por ciento respecto a periodo similar de 1998. El referido desarrollo satisfactorio se explica por el incremento de los depósitos en los Bancos: Wiese Sudameris, Del Trabajo, Interbank, Nación y Crédito, en 338, 68, 61, 41 y 31 por ciento, respectivamente; pese a la declinación de los niveles de captaciones en los bancos: Continental, Santander y Latino en tasas del 19, 6 y 4 por ciento respectivamente. En el Sistema no Bancario los depósitos de la Caja Municipal de Arequipa, Agencia Juliaca y la CRAC "Los Andes" tuvieron una expansión (+ 97 y + 68 por ciento).

Según los instrumentos usados para captar fondos, en el período comparado, A Plazo, A la Vista y Ahorro se incrementaron en 38, 12 y 11 por ciento respectivamente; mientras que el rubro "Otros" lo hizo en 2 por ciento.

SALDO DE DEPOSITOS EN M/N Y M/E												
(En millones de Nuevos Soles)												
BANCOS	1998		1999				VARIACION %				%	
	NOVIEMBRE		OCTUBRE		NOVIEMBRE		MES ANT		AÑO ANT			
	M/N	M/E	M/N	M/E	M/N	M/E	M/N	M/E	M/N	M/E	M/N	M/E
<b>1. SISTEMA BANCARIO</b>	<b>71,2</b>	<b>108,9</b>	<b>87,4</b>	<b>120,9</b>	<b>87,0</b>	<b>131,7</b>	<b>-0,4%</b>	<b>9,0%</b>	<b>22,3%</b>	<b>21,0%</b>	<b>98,8%</b>	<b>98,6%</b>
Banco de la Nación	11,6	0,0	17,0	0,0	17,1	0,0	0,9%	--	47,1%	--	19,6%	0,0%
Banca Múltiple	58,9	107,6	69,4	118,6	68,8	129,2	-0,7%	9,1%	17,0%	20,3%	78,1%	96,8%
Banca de Consumo	0,7	1,4	1,0	2,4	1,1	2,5	4,9%	4,0%	59,0%	77,7%	1,2%	1,8%
<b>2. SISTEMA NO BANCARIO</b>	<b>0,7</b>	<b>0,9</b>	<b>1,0</b>	<b>0,8</b>	<b>1,1</b>	<b>1,8</b>	<b>12,2%</b>	<b>118,2%</b>	<b>54,8%</b>	<b>99,4%</b>	<b>1,2%</b>	<b>1,4%</b>
<b>3. SISTEMA FINANCIERO</b>	<b>71,9</b>	<b>109,9</b>	<b>88,4</b>	<b>121,8</b>	<b>88,1</b>	<b>133,5</b>	<b>-0,2%</b>	<b>9,8%</b>	<b>22,7%</b>	<b>21,7%</b>	<b>100,0%</b>	<b>100,0%</b>

ELABORACION: Secc. Estudios Económicos.

Desde la óptica del posicionamiento de las entidades financieras en el mercado, en el mes de noviembre de 1999, cinco bancos: Crédito (32 por ciento), Continental (24 por ciento), Interbank (11 por ciento), Latino (10 por ciento) y Wiese Sudameris (8 por ciento) captaron el 86 por ciento de los depósitos constituidos en el sistema financiero; dejando que el 15 por ciento de depósitos sea distribuido entre las restantes cinco entidades financieras ( Nación, Santander, Del Trabajo, Caja Municipal y CRAC Los Andes) que operan en el departamento de Puno.



A fines de noviembre de 1999, el coeficiente de depósitos y obligaciones en M/E en el sistema financiero departamental fue de 60,3 por ciento en relación al total de depósitos y obligaciones de dicho sistema, siendo inferior en 0,2 de punto porcentual respecto a similar coeficiente de noviembre de 1998 (60,5 por ciento).

## Colocaciones

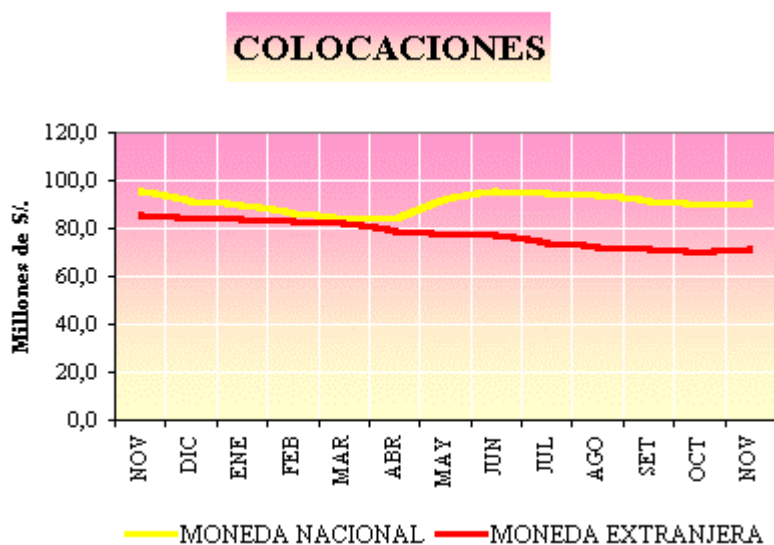

Los créditos y colocaciones del sistema financiero departamental a noviembre de 1999 comparado con los del mismo mes de 1998, disminuyeron en 10 por ciento, en valores constantes, como consecuencia de la contracción de las colocaciones de las entidades bancarias que canalizan recursos a sectores productivos. En efecto, las colocaciones de todas las entidades bancarias que financian principalmente las actividades empresariales sufrieron contracciones durante el año analizado del 59; 24, 4 y 3 por ciento correspondientes a los bancos: Latino, Continental, Crédito y Santander, respectivamente. En cambio, los Bancos que apoyan financiando el presupuesto familiar, incrementaron, sus colocaciones en 1301, 75, 30 y 1 por ciento, tratándose del banco de la Nación, Wiese Sudameris, Interbank y Del Trabajo. También, las dos entidades no bancarias: CRAC Los Andes y Caja Municipal, financistas de pequeños comerciantes e industriales informales, aumentaron el nivel de sus colocaciones en 140 y 22 por ciento, respectivamente.

SALDO DE COLOCACIONES EN M/N Y M/E												
(En millones de Nuevos Soles)												
BANCOS	1998		1999				VARIACION %				%	
	NOVIEMBRE		OCTUBRE		NOVIEMBRE		MES ANT		AÑO ANT			
	M/N	M/E	M/N	M/E	M/N	M/E	M/N	M/E	M/N	M/E	M/N	M/E
<b>1. SISTEMA BANCARIO</b>	<b>86,1</b>	<b>79,7</b>	<b>81,8</b>	<b>65,6</b>	<b>82,5</b>	<b>67,3</b>	<b>0,9%</b>	<b>2,7%</b>	<b>-4,1%</b>	<b>-15,4%</b>	<b>91,1%</b>	<b>93,7%</b>
Banco de la Nación	0,2	0,0	3,8	0,0	3,6	0,0	-6,0%	-	1354,0%	-	3,9%	0,0%
Banca Múltiple	77,4	79,6	69,4	65,6	70,0	67,3	0,9%	2,7%	-9,4%	-15,4%	77,3%	93,6%
Banca de Consumo	8,5	0,0	8,6	0,0	8,9	0,0	3,3%	-23,3%	4,8%	-75,2%	9,8%	0,0%
<b>2. SISTEMA NO BANCARIO</b>	<b>5,9</b>	<b>3,1</b>	<b>7,6</b>	<b>4,3</b>	<b>8,1</b>	<b>4,6</b>	<b>6,3%</b>	<b>7,0%</b>	<b>38,4%</b>	<b>46,6%</b>	<b>8,9%</b>	<b>6,3%</b>
<b>3. SISTEMA FINANCIERO</b>	<b>92,0</b>	<b>82,8</b>	<b>89,5</b>	<b>69,9</b>	<b>90,6</b>	<b>71,8</b>	<b>1,3%</b>	<b>2,9%</b>	<b>-1,4%</b>	<b>-13,1%</b>	<b>100,0%</b>	<b>100,0%</b>

ELABORACION: Secc. Estudios Económicos.

Los agentes económicos de los distintos sectores utilizaron menores recursos financieros. Así, los créditos canalizados en noviembre 1999, respecto a similar mes del año anterior, de los sectores: Agricultura, Industria, Minería, Construcción, Ganadería, "Otros" y Comercio disminuyeron en 40, 38, 26, 15, 11, 10 y 9 por ciento, respectivamente; mientras los sectores Pesquería y Público crecieron en 2871 y 9 por ciento, respectivamente. El decreciente Crédito financiero, a noviembre de 1999, estuvo, principalmente concentrado en un 81,6 por ciento en los sectores Comercio y "Otros", en tanto la diferencia (18,4 por ciento) se canaliza a sectores eminentemente productivos: Ganadería (6,9 por ciento), Construcción (4,5 por ciento), Industria (2,9 por ciento), Pesquería y Sector Público (1,3 por ciento cada uno), Agricultura (1,1 por ciento) y Minería (0,3 por ciento).

Los bancos Continental, Internacional y Crédito otorgaron el 70 por ciento del total de colocaciones del sistema financiero; mientras el 30 por ciento fue concedido por el resto de las ocho entidades financieras con presencia en el departamento. Estas colocaciones fueron otorgadas en un 44 por ciento en M/E, porcentaje que representa una disminución del 3 puntos porcentuales en relación a las colocaciones en M/E de noviembre del año precedente.

### **Coefficiente Colocaciones/Depósitos**

En noviembre de 1999, el coeficiente colocaciones/depósitos alcanza a 75 por ciento, representando una disminución de la intermediación financiera de 23 puntos porcentuales con relación a similar coeficiente de noviembre de 1998 (96 por ciento). Los bancos persistieron en mostrar una conducta cautelosa frente al desarrollo poco satisfactorio de la economía departamental, restringiendo la concesión de nuevos créditos.

### **Encaje**

La tasa de encaje efectivo de la CRAC "Los Andes" a fines de noviembre de 1999, fue de 7,4 por ciento, superior al 7 por ciento del encaje legal exigible.

<b>CIUDAD DE PUNO: INDICE DE PRECIOS AL CONSUMIDOR</b>															
<b>(Variación % mensual)</b>															
	1998		ACUM ENE-DIC 98	1999											NOV 99/ NOV 98
	NOV	DIC		ENE	FEB	MAR	ABR	MAY	JUN	JUL	AGO	SET	OCT	NOV	
<b>INDICE GENERAL</b>	0,2	0,2	7,6	0,1	0,2	0,4	0,7	0,6	0,1	0,2	0,3	0,6	0,4	0,2	4,3
1. Alimentos y bebidas	0,0	0,0	7,1	(0,8)	(0,1)	(0,1)	0,4	0,0	(0,1)	(0,2)	0,0	0,2	0,3	0,3	0,1
2. Vestido y calzado	0,6	0,7	10,2	1,2	0,3	0,8	0,4	1,0	0,1	0,2	0,2	0,7	0,3	0,4	6,6
3. Alq. vivienda y combust.	0,4	0,8	4,7	0,6	1,1	0,6	1,6	2,1	0,9	2,2	2,2	3,2	1,2	(0,3)	17,5
4. Mueb.enseres y mantenim.	0,6	0,3	10,0	0,6	0,2	0,0	0,0	1,7	1,0	(0,1)	0,0	0,4	0,2	0,2	4,6
5. Cuidado, conserv. salud	1,3	1,3	11,6	2,0	1,3	0,7	2,5	4,7	0,1	0,0	0,1	0,1	0,3	0,5	14,2
6. Transp. y comunicaciones	0,0	0,5	4,6	0,8	0,0	0,0	0,1	0,3	0,0	0,8	0,3	0,2	0,3	0,1	3,5
7. Esparc.divers.serv.cult.	0,1	0,2	10,0	0,2	0,0	3,8	1,5	0,2	0,1	0,0	0,1	0,0	0,2	0,0	6,3
8. Otros bienes y servicios	0,9	0,3	12,3	2,1	1,2	1,2	2,0	0,6	0,1	0,2	0,4	0,6	0,4	0,5	10,2
FUENTE : I.N.E.I.															

Última actualización 09/02/2000

Por SECC. ESTUDIOS ECONOMICOS-SUCURSAL PUNO

## TIPO DE CAMBIO

(NUEVOS SOLES POR US DÓLAR)

PERIODO	Promedio del período						Fin de período						PERIODO
	Bancario 1/			Informal 2/			Bancario 1/			Informal 2/			
	Compra	Venta	Promedio	Compra	Venta	Promedio	Compra	Venta	Promedio	Compra	Venta	Promedio	
<b>1995</b>	<b>2</b>	<b>2</b>	<b>2</b>	<b>2,2481</b>	<b>2,2691</b>	<b>2,2586</b>	<b>2</b>	<b>2</b>	<b>2</b>	<b>2,2525</b>	<b>2,2724</b>	<b>2,2625</b>	<b>1995</b>
Dic	2,3200	2,3300	2,3300	2,3267	2,3492	2,3379	2,3000	3,3200	2,3100	2,3300	2,3520	2,3410	Dic
<b>1996</b>	<b>2,4400</b>	<b>2,4500</b>	<b>2,4500</b>	<b>2,4400</b>	<b>2,4606</b>	<b>2,4503</b>	<b>2,6000</b>	<b>2,6000</b>	<b>2,6000</b>	<b>2,4503</b>	<b>2,4699</b>	<b>2,4601</b>	<b>1996</b>
Dic	2,5800	2,5900	2,5800	2,5779	2,5986	2,5882	2,6000	2,6000	2,6000	2,5800	2,6050	2,5925	Dic
<b>1997</b>	<b>2,6600</b>	<b>2,6600</b>	<b>2,6600</b>	<b>2,6538</b>	<b>2,6764</b>	<b>2,6651</b>	<b>2,7200</b>	<b>2,7300</b>	<b>2,7200</b>	<b>2,7300</b>	<b>2,7400</b>	<b>2,9496</b>	<b>1997</b>
Ene	2,6200	2,6300	2,6300	2,6055	2,6302	2,6178	2,6400	2,6500	2,6400	2,6250	2,6500	2,6375	Ene
Feb	2,6300	2,6400	2,6400	2,6300	2,6542	2,6421	2,6400	2,6500	2,6500	2,6300	2,6600	2,6450	Feb
Mar	2,6300	2,6400	2,6300	2,6250	2,6472	2,6361	2,6400	2,6500	2,6500	2,6350	2,6650	2,6500	Mar
Abr	2,6600	2,6700	2,6600	2,6482	2,6695	2,6589	2,6600	2,6700	2,6600	2,6550	2,6750	2,6650	Abr
May	2,6600	2,6700	2,6600	2,6586	2,6764	2,6675	2,6600	2,6700	2,6700	2,6625	2,6750	2,6688	May
Jun	2,6500	2,6600	2,6600	2,6556	2,6738	2,6647	2,6500	2,6600	2,6500	2,6500	2,6700	2,6600	Jun
Jul	2,6500	2,6500	2,6500	2,6518	2,6763	2,6640	2,6500	2,6600	2,6600	2,6500	2,6775	2,6638	Jul
Ago	2,6500	2,6600	2,6500	2,6513	2,6754	2,6634	2,6500	2,6600	2,6500	2,6500	2,6700	2,6600	Ago
Set	2,6400	2,6500	2,6400	2,6447	2,6643	2,6545	2,6500	2,6500	2,6500	2,6400	2,6600	2,6500	Set
Oct	2,6600	2,6700	2,6600	2,6491	2,6710	2,6601	2,7000	2,7200	2,7100	2,6650	2,6950	2,6800	Oct
Nov	2,7200	2,7200	2,7200	2,7053	2,7379	2,7216	2,7200	2,7200	2,7200	2,7100	2,7400	2,7250	Nov
Dic	2,7100	2,7200	2,7200	2,7207	2,7409	2,7308	2,7200	2,7300	2,7200	2,7300	2,7400	2,7350	Dic
<b>1998</b>	<b>2,9200</b>	<b>2,9300</b>	<b>2,9300</b>	<b>3,0922</b>	<b>3,1214</b>	<b>3,1068</b>	<b>3,1400</b>	<b>3,1600</b>	<b>3,1500</b>	<b>2,9344</b>	<b>2,9648</b>	<b>2,9496</b>	<b>1998</b>
Ene	2,7400	2,7500	2,7400	2,7319	2,7593	2,7456	2,7700	2,7700	2,7700	2,7425	2,7750	2,7588	Ene
Feb	2,8000	2,8000	2,8000	2,7814	2,8162	2,7988	2,8100	2,8100	2,8100	2,8000	2,8350	2,8175	Feb
Mar	2,8000	2,8100	2,8100	2,8027	2,8314	2,8170	2,8100	2,8100	2,8100	2,8000	2,8300	2,8150	Mar
Abr	2,8200	2,8200	2,8200	2,8080	2,8336	2,8208	2,8200	2,8300	2,8300	2,8200	2,8450	2,8325	Abr
May	2,8400	2,8500	2,8400	2,8330	2,8600	2,8465	2,8600	2,8600	2,8600	2,8500	2,8700	2,8600	May
Jun	2,9000	2,9100	2,9100	2,8955	2,9287	2,9121	2,9300	2,9300	2,9300	2,9450	2,9800	2,9625	Jun
Jul	2,9200	2,9200	2,9200	2,9376	2,9624	2,9500	2,9200	2,9300	2,9300	2,9400	2,9700	2,9550	Jul
Ago	2,9600	2,9600	2,9600	2,9514	2,9767	2,9640	3,0200	3,0200	3,0200	2,9900	3,0200	3,0050	Ago
Set	3,0400	3,0500	3,0400	3,0275	3,0602	3,0439	3,0300	3,0400	3,0400	3,0300	3,0600	3,0450	Set
Oct	3,0400	3,0500	3,0500	3,0308	3,0580	3,0444	3,0600	3,0700	3,0700	3,0400	3,0650	3,0525	Oct
Nov	3,0900	3,1000	3,0900	3,0680	3,0975	3,0828	3,1100	3,1100	3,1100	3,1100	3,1500	3,1300	Nov
Dic	3,1300	3,1400	3,1300	3,1310	3,1569	3,1440	3,1400	3,1600	3,1500	3,1450	3,1770	3,1610	Dic
<b>1999</b>	<b>3,3375</b>	<b>3,3425</b>	<b>3,3400</b>	<b>3,3264</b>	<b>3,3564</b>	<b>3,3414</b>	<b>3,3525</b>	<b>3,3600</b>	<b>3,3538</b>	<b>3,3419</b>	<b>3,3738</b>	<b>3,3578</b>	<b>1999</b>
Ene	3,2400	3,2500	3,2500	3,2029	3,2457	3,2243	3,3500	3,3600	3,3500	3,3000	3,3350	3,3175	Ene
Feb	3,3900	3,4000	3,3900	3,3663	3,4029	3,3846	3,4400	3,4400	3,4400	3,3950	3,4550	3,4250	Feb
Mar	3,3800	3,3800	3,3800	3,3726	3,4011	3,3868	3,3300	3,3400	3,3300	3,3500	3,3750	3,3625	Mar
Abr	3,3400	3,3500	3,3500	3,3423	3,3654	3,3538	3,3300	3,3400	3,3400	3,3400	3,3600	3,3500	Abr
May	3,3300	3,3300	3,3300	3,3261	3,3507	3,3384	3,3300	3,3300	3,3300	3,3300	3,3600	3,3450	May
Jun	3,3400	3,3400	3,3400	3,3300	3,3593	3,3447	3,3300	3,3400	3,3300	3,3300	3,3600	3,3450	Jun
Jul	3,3200	3,3300	3,3200	3,3243	3,3533	3,3388	3,3300	3,3400	3,3300	3,3300	3,3600	3,3450	Jul
Ago	3,3600	3,3600	3,3600	3,3469	3,3729	3,3599	3,3800	3,3900	3,3800	3,3600	3,3850	3,3725	Ago
Set	3,4200	3,4200	3,4200	3,4020	3,4300	3,4160	3,4600	3,4600	3,4600	3,4500	3,4900	3,4700	Set
Oct	3,4700	3,4700	3,4700	3,4550	3,4858	3,4704	3,4900	3,4900	3,4900	3,4650	3,4950	3,4800	Oct
Nov	3,4800	3,4800	3,4800	3,4713	3,4998	3,4855	3,4900	3,4900	3,4900	3,4900	3,5200	3,5050	Nov

FUENTE: Cambistas informales del Jr. Tacna y SBS.

ELABORACION: BCRP. Suc. Puno, Secc. Estudios Económicos.

Última actualización 09/02/2000

Por SECC. ESTUDIOS ECONOMICOS-SUCURSAL PUNO

<b>PRODUCCION AGROPECUARIA (TM)</b>																	
	1998			1999												VAR % 99-98	
	NOV	DIC	TOTAL 98	ENE	FEB	MAR	ABR	MAY	JUN	JUL	AGO	SET	OCT	NOV	NOV	ENE-NOV	
<b>AGRICOLA 2/</b>	<b>0,25</b>	<b>0,25</b>	<b>20,14</b>	<b>0,01</b>	<b>0,14</b>	<b>0,66</b>	<b>5,23</b>	<b>11,46</b>	<b>3,24</b>	<b>0,20</b>	<b>0,01</b>	<b>0,01</b>	<b>0,02</b>	<b>0,21</b>	<b>-16,4%</b>	<b>6,5%</b>	
Quinua	0	0	17 812	0	0	0	8050	8598	0	0	0	0	0	0	--	-6,5%	
Cañihua	0	0	3 842	0	0	22	2246	1521	27	0	0	0	0	0	--	-0,7%	
Cebada Grano	0	0	22 398	0	0	0	5515	14832	2639	0	0	0	0	0	--	2,6%	
Trigo	0	0	1 151	0	0	0	280	648	167	0	0	0	0	0	--	-4,9%	
Centeno Grano	0	0	90	0	0	0	0	72	24	0	0	0	0	0	--	6,7%	
Avena Grano	0	0	3 571	0	0	0	598	2474	713	0	0	0	0	0	--	6,0%	
Maiz Amiláceo	0	0	2 726	0	0	0	840	605	858	0	0	0	0	0	--	-15,5%	
Maiz Amarillo Duro	0	0	4 299	0	91	586	530	802	1260	0	0	0	0	0	--	-24,0%	
Arroz	0	0	462	0	0	133	169	130	0	0	0	0	0	0	--	-6,5%	
Papa	9190	9171	307 028	0	2372	13248	79486	177483	47211	0	0	0	0	7417	-19,3%	9,9%	
Oca	0	0	26 802	0	0	212	6955	17351	3599	0	0	0	0	0	--	4,9%	
Olluco	0	0	5 186	0	0	159	1820	3070	387	0	0	0	0	0	--	4,8%	
Mashua	0	0	3 647	0	0	0	907	2247	213	0	0	0	0	0	--	-7,7%	
Yuca	0	0	6 101	0	28	484	695	1187	2385	2130	0	0	0	0	--	13,2%	
Tarhui	0	0	995	0	0	0	0	369	450	0	0	0	0	0	--	-17,7%	
Haba	0	0	8 935	0	875	1923	1352	2707	1438	0	0	0	0	0	--	-7,2%	
Arveja	0	0	332	0	54	90	53	155	9	0	0	0	0	0	--	8,5%	
Cebolla	0	0	8 199	300	425	1719	1726	2605	915	0	0	0	0	0	--	-6,2%	
Avena Forrajera	0	0	485 634	0	1349	11074	145543	311091	55597	0	0	0	0	0	--	8,0%	
Cebada Forrajera	0	0	359 538	0	385	7268	88028	185789	65933	0	0	0	0	0	--	-3,4%	
Plátano	679	677	8 111	328	308	374	394	412	778	868	985	964	1196	1125	65,7%	4,0%	
Naranja	0	0	19 648	0	0	277	4129	9943	6417	1620	0	0	0	0	--	13,9%	
Café	0	0	4 763	0	0	0	715	3163	1153	240	0	0	0	0	--	10,7%	
Alfalfa	0	0	71 791	305	867	2722	37456	42799	15732	0	0	0	0	0	--	39,1%	
Otros Pastos Cultivados	0	0	44 942	0	0	965	16049	22182	13909	0	0	0	0	0	--	18,2%	
<b>PECUARIA 2/</b>	<b>2,20</b>	<b>0,63</b>	<b>12,24</b>	<b>0,40</b>	<b>1,80</b>	<b>0,63</b>	<b>0,86</b>	<b>0,93</b>	<b>0,94</b>	<b>0,85</b>	<b>0,74</b>	<b>0,63</b>	<b>0,47</b>	<b>2,21</b>	<b>0,3%</b>	<b>-10,1%</b>	
Carne de Vacuno	622	551	17 119	817	1101	1377	1923	2041	2160	1901	1761	1428	1078	659	5,9%	-1,9%	
Carne de Ovino	483	409	9 602	434	549	723	1095	1225	1193	1117	956	831	576	484	0,3%	-0,1%	
Carne de Alpaca	151	126	4 200	182	248	317	511	592	624	549	399	359	218	156	3,0%	2,0%	
Carne de Llama	49	83	1 274	54	77	92	142	163	153	159	115	100	69	53	8,2%	-1,3%	
Carne de Porcino	77	41	1 616	95	125	143	184	215	200	205	159	139	102	85	10,7%	4,9%	
Carne de Ave	138	178	1 760	126	121	129	145	161	166	173	161	155	156	156	13,1%	4,2%	
Leche de Vacuno	699	621	18 816	1350	1834	2197	2523	2463	2218	1781	1337	1090	882	716	2,5%	1,1%	
Lana de Ovino	693	351	4 837	0	1962	0	0	0	0	0	0	0	0	692	-0,1%	-40,8%	
Fibra de Alpaca	1082	127	1 993	0	414	0	0	0	0	0	0	0	0	1072	-0,9%	-20,4%	
Fibra de Llama	160	21	255	0	34	0	0	0	0	0	0	0	0	172	7,5%	-12,0%	
Otros pdtos. Pecuarios	635	499	11 302	597	783	933	1232	1337	1378	1270	1168	999	765	557	-12,2%	2,0%	
<b>T O T A L 2/</b>	<b>2,45</b>	<b>0,88</b>	<b>32,38</b>	<b>0,41</b>	<b>1,94</b>	<b>1,30</b>	<b>6,09</b>	<b>12,39</b>	<b>4,18</b>	<b>1,06</b>	<b>0,75</b>	<b>0,64</b>	<b>0,49</b>	<b>2,42</b>	<b>-1,4%</b>	<b>0,5%</b>	
1/ Preliminar																	
2/ Valor Bruto de la Producción a precios de 1979																	
FUENTE: Direcc.Sub-Regional de Agricultura - Puno																	
ELABORACIÓN: BCRP - Suc. Puno - Secc. Estudios Económicos.																	

Última actualización 09/02/2000

Por SECC. ESTUDIOS ECONOMICOS-SUCURSAL PUNO

<b>SUPERFICIE SEMBRADA (*)</b>																
<b>(Hectáreas)</b>																
	1998		1999							CAMPAÑA				VAR %	AGO-NOV	
	NOV	DIC	ENE	FEB	MAR	ABR	MAY	JUN	JUL	AGO98- JUL99	AGO	SET	OCT	NOV	NOV99-98	98-99/97-98
Quinua	3233	0	0	0	0	0	0	0	0	18 126	0	7491	10709	2923	-9,6%	16,5%
Cañihua	2487	0	0	0	0	0	0	0	0	5 476	0	1996	3018	1008	-59,5%	10,0%
Cebada Grano	8500	174	0	0	0	0	0	0	0	21 303	15	3027	13430	5962	-29,9%	6,2%
Trigo	135	0	0	0	0	0	0	0	0	1 006	0	382	608	137	1,5%	12,0%
Centeno Grano	50	0	0	0	0	0	0	0	0	108	0	0	100	5	-90,0%	-2,8%
Avena Grano	1948	19	0	0	0	0	0	0	0	4 130	0	815	2352	997	-48,8%	1,3%
Maiz Amiláceo	54	0	0	0	0	0	0	0	0	2 020	4	1304	1152	197	264,8%	31,5%
Maiz Amarillo Duro	161	0	0	0	0	0	0	0	0	2 537	0	1560	1485	57	-64,6%	22,3%
Arroz	11	42	0	0	0	0	0	0	0	314	0	150	140	50	354,5%	25,0%
Papa	15946	2670	0	0	0	0	0	1150	1330	39 530	299	5220	17895	13745	-13,8%	8,1%
Oca	539	0	0	0	0	0	0	0	0	3 921	42	1649	2428	296	-45,1%	12,6%
Olluco	141	0	0	0	0	0	0	0	0	918	25	524	493	64	-54,6%	20,5%
Mashua	94	0	0	0	0	0	0	0	0	563	29	332	295	60	-36,2%	27,2%
Yuca	102	0	0	0	0	0	0	0	0	753	32	304	313	48	-52,9%	-7,4%
Tarhui	444	0	0	0	0	0	0	0	0	839	0	645	442	146	-67,1%	47,0%
Haba	39	0	0	0	0	0	0	0	0	5 841	215	3873	2913	101	159,0%	21,6%
Arveja	9	0	0	0	0	0	0	0	0	245	9	142	144	4	-55,6%	22,0%
Cebolla	170	7	0	0	0	0	0	0	0	426	8	121	233	64	-62,4%	1,7%
Avena Forrajera	14484	7976	4430	8	0	0	0	0	0	28 033	0	5	3535	10322	-28,7%	-11,2%
Cebada Forrajera	10059	6523	3483	0	0	0	0	0	0	20 780	0	5	1964	8343	-17,1%	-4,3%
Plátano	0	0	0	0	2	0	0	0	0	6	0	0	0	40	--	900,0%
Naranja	0	3	0	3	0	0	0	0	0	9	0	0	0	18	--	500,0%
Café	14	4	5	4	25	0	0	0	0	95	0	0	0	59	321,4%	3,5%
Alfalfa	0	162	134	0	0	0	0	0	0	296	0	0	0	0	--	--
Otros Pastos Cultivados	0	65	22	0	0	0	0	0	0	87	0	0	0	0	--	--
<b>TOTAL</b>	<b>58620</b>	<b>17645</b>	<b>8074</b>	<b>15</b>	<b>27</b>	<b>0</b>	<b>0</b>	<b>1150</b>	<b>1330</b>	<b>157 362</b>	<b>678</b>	<b>29545</b>	<b>63649</b>	<b>44646</b>	<b>-23,8%</b>	<b>7,3%</b>

1/ Campaña Agrícola (agosto-julio)

(\*)Información Preliminar. Además, no incluye superficie instalada de cultivos permanentes

FUENTE: Direcc.Sub-Regional de Agricultura - Puno

ELABORACIÓN: BCRP - Suc. Puno - Secc. Estudios Económicos.

Última actualización 09/02/2000

Por SECC. ESTUDIOS ECONOMICOS-SUCURSAL PUNO

<b>PRODUCCIÓN PESQUERA (TM)</b>																
	1998			1999											VAR %	
	NOV	DIC	TOTAL 98	ENE	FEB	MAR	ABR	MAY	JUN	JUL	AGO	SET	OCT	NOV	NOV99/98	ENE-NOV
<b>PESCA MARITIMA</b>																
<b>PESCA CONTINENTAL</b>	241	197	2802	216	215	207	156	151	132	141	124	117	106	98	-59,3%	-36,2%
Fresco	232	195	2652	215	213	206	155	150	130	139	122	115	104	95	-58,8%	-33,1%
Seco-Salado	9	2	150	1	1	1	1	1	2	2	2	2	2	3	-71,5%	-88,0%
<b>TOTAL</b>	241	197	2802	216	215	207	156	151	132	141	124	117	106	98	-59,3%	-36,2%
FUENTE: Dirección Regional de Pesquería - Puno																
ELABORACIÓN: BCRP - Suc. Puno - Secc. Estudios Económicos.																

Última actualización 09/02/2000

Por SECC. ESTUDIOS ECONOMICOS-SUCURSAL PUNO

<b>PRODUCCIÓN MINERA</b>																
	1998			1999											VAR %	
	NOV	DIC	TOTAL 1998	ENE	FEB	MAR	ABR	MAY	JUN	JUL	AGO	SET	OCT	NOV	NOV99/98	ENE- NOV
<b>MINERIA METALICA</b>	3222	3561	49574	4312	3908	4737	4444	4849	4552	4560	5071	5375	6179	5809	80,3%	16,9%
Estaño (TMS)	3222	3561	49574	4312	3908	4737	4444	4849	4552	4560	5071	5375	6179	5809	80,3%	16,9%
<b>MINERIA NO MET.</b>	0	0	0	0	0	0	0	0	0	0	0	0	0	0	-.	-.
<b>TOTAL</b>	3222	3561	49574	4312	3908	4737	4444	4849	4552	4560	5071	5375	6179	5809	80,3%	16,9%
FUENTE: Empresas Mineras - Puno																
ELABORACIÓN: BCRP - Suc. Puno - Secc. Estudios Económicos.																

Última actualización 09/02/2000

Por SECC. ESTUDIOS ECONOMICOS-SUCURSAL PUNO



## PRODUCCIÓN MANUFACTURERA

(INDICE 1994=100)

	1998		PROM. 98	1999											PROMEDIO ENE-NOV 99
	NOV	DIC		ENE	FEB	MAR	ABR	MAY	JUN	JUL	AGO	SET	OCT	NOV	
PROC. DE REC. PRIMARIOS	--	--	--	--	--	--	--	--	--	--	--	--	--	--	--
<b>RESTO DE LA INDUSTRIA</b>	133,96	132,71	122,98	135,15	95,62	107,36	102,01	124,03	111,40	105,98	138,10	155,20	164,28	171,33	117,54
31 Alimentos, bebidas y tabaco	133,13	137,90	136,42	143,15	118,69	129,22	109,80	148,60	135,80	122,27	146,27	163,24	155,77	184,77	129,80
3131-34 Bebidas gaseosas	133,13	137,90	136,42	143,15	118,69	129,22	109,80	148,60	135,80	122,27	146,27	163,24	155,77	184,77	129,80
36 Minerales no metálicos	134,68	128,19	111,31	128,19	75,56	88,36	95,23	102,67	90,20	91,82	131,00	148,22	171,68	159,65	106,88
3692 Cemento	134,68	128,19	111,31	128,19	75,56	88,36	95,23	102,67	90,20	91,82	131,00	148,22	171,68	159,65	106,88
<b>TOTAL</b>	133,96	132,71	122,98	135,15	95,62	107,36	102,01	124,03	111,40	105,98	138,10	155,20	164,28	171,33	117,54
FUENTE: Empresas Industriales - Puno															
ELABORACIÓN: BCRP - Suc. Puno - Secc. Estudios Económicos.															

Última actualización 09/02/2000

Por SECC. ESTUDIOS ECONOMICOS-SUCURSAL PUNO

<b>ARRIBO DE TURISTAS NACIONALES Y EXTRANJEROS</b>																
	1998			1999 (*)											VAR % 99/98	
	NOV	DIC	TOTAL 1998	ENE	FEB	MAR	ABR	MAY	JUN	JUL	AGO	SET	OCT	NOV	NOV	ENE- SET
<b>PERU</b>	<b>10001</b>	<b>9780</b>	<b>117 100</b>	<b>9200</b>	<b>11523</b>	<b>11209</b>	<b>9477</b>	<b>10385</b>	<b>9048</b>	<b>9531</b>	<b>11935</b>	<b>10062</b>	<b>10606</b>	<b>9312</b>	<b>-6,9%</b>	<b>5,9%</b>
<b>NORTE AMERICA</b>	<b>718</b>	<b>537</b>	<b>8 658</b>	<b>452</b>	<b>652</b>	<b>1053</b>	<b>930</b>	<b>1021</b>	<b>1008</b>	<b>1280</b>	<b>1413</b>	<b>897</b>	<b>568</b>	<b>604</b>	<b>-15,9%</b>	<b>34,6%</b>
EE.UU.	550	439	6 087	320	496	766	830	846	868	1075	1163	727	431	426	-22,5%	60,2%
Canada	168	98	2 571	132	156	287	100	175	140	205	250	170	137	178	6,0%	-20,9%
<b>CENTRO AMERICA</b>	<b>24</b>	<b>19</b>	<b>456</b>	<b>67</b>	<b>7</b>	<b>27</b>	<b>23</b>	<b>7</b>	<b>91</b>	<b>255</b>	<b>313</b>	<b>325</b>	<b>324</b>	<b>125</b>	<b>420,8%</b>	<b>180,9%</b>
Mexico	10	13	182	33	6	9	20	5	8	29	45	10	29	29	190,0%	10,0%
Otros paises	14	6	274	34	1	18	3	2	83	226	268	315	295	96	585,7%	284,6%
<b>SUD AMERICA</b>	<b>359</b>	<b>393</b>	<b>5 937</b>	<b>908</b>	<b>853</b>	<b>304</b>	<b>367</b>	<b>281</b>	<b>338</b>	<b>502</b>	<b>484</b>	<b>343</b>	<b>370</b>	<b>324</b>	<b>-9,7%</b>	<b>-9,0%</b>
Argentina	66	45	1 256	337	257	46	54	58	64	91	78	47	73	47	-28,8%	-5,1%
Bolivia	170	226	2 643	201	234	171	210	141	150	150	191	154	167	160	-5,9%	-21,5%
Brasil	74	69	1 075	193	114	37	22	33	70	157	98	77	96	37	-50,0%	-7,1%
Chile	29	15	567	99	215	26	40	15	20	41	35	14	17	37	27,6%	2,2%
Colombia	8	18	231	51	16	3	14	3	10	44	30	14	6	15	87,5%	-7,5%
Ecuador	8	11	91	25	15	14	21	24	20	11	39	30	8	23	187,5%	176,4%
Venezuela	4	9	74	2	2	7	6	7	4	8	13	7	3	5	25,0%	-1,8%
<b>EUROPA</b>	<b>4094</b>	<b>2329</b>	<b>37 603</b>	<b>2752</b>	<b>2785</b>	<b>3487</b>	<b>4130</b>	<b>4308</b>	<b>3900</b>	<b>6179</b>	<b>10562</b>	<b>5237</b>	<b>5397</b>	<b>4626</b>	<b>13,0%</b>	<b>61,5%</b>
Alemania	569	485	6 263	594	595	760	815	756	584	698	1254	810	860	751	32,0%	54,8%
España	502	193	3 896	117	171	317	325	460	441	778	1835	625	382	425	-15,3%	87,0%
Francia	1263	541	9 900	462	695	1034	1373	1591	1214	1837	2452	1324	1138	785	-37,8%	70,4%
Italia	561	282	4 452	462	541	432	439	341	330	584	2370	564	402	385	-31,4%	89,4%
Otros Paises	1199	828	13 092	1117	783	944	1178	1160	1331	2282	2651	1914	2615	2280	90,2%	41,2%
<b>ASIA</b>	<b>743</b>	<b>624</b>	<b>5 144</b>	<b>935</b>	<b>634</b>	<b>553</b>	<b>550</b>	<b>557</b>	<b>550</b>	<b>325</b>	<b>1882</b>	<b>1788</b>	<b>538</b>	<b>549</b>	<b>-26,1%</b>	<b>111,5%</b>
Japon	66	100	1 409	537	212	107	88	76	95	174	1253	1281	416	333	404,5%	218,6%
Korea	0	1	64	10	2	6	4	7	6	4	6	14	5	12	-,-	-3,3%
Otros Paises	677	523	3 671	388	420	440	458	474	449	147	623	493	117	204	-69,9%	61,2%
<b>AFRICA</b>	<b>30</b>	<b>67</b>	<b>604</b>	<b>9</b>	<b>12</b>	<b>18</b>	<b>2</b>	<b>15</b>	<b>25</b>	<b>39</b>	<b>17</b>	<b>10</b>	<b>26</b>	<b>44</b>	<b>46,7%</b>	<b>-69,4%</b>
<b>OTROS</b>	<b>87</b>	<b>56</b>	<b>1 371</b>	<b>316</b>	<b>44</b>	<b>22</b>	<b>67</b>	<b>100</b>	<b>126</b>	<b>690</b>	<b>55</b>	<b>73</b>	<b>55</b>	<b>22</b>	<b>-74,7%</b>	<b>122,2%</b>
TOTAL NACIONALES	10001	9780	117100	9200	11523	11209	9477	10385	9048	9531	11935	10062	10606	9312	-6,9%	5,9%
TOTAL EXTRANJEROS	6055	4025	59773	5439	4987	5464	6069	6289	6038	9270	14726	8673	7278	6294	3,9%	54,5%
<b>TOTAL GENERAL</b>	<b>16056</b>	<b>13805</b>	<b>176873</b>	<b>14639</b>	<b>16510</b>	<b>16673</b>	<b>15546</b>	<b>16674</b>	<b>15086</b>	<b>18801</b>	<b>26661</b>	<b>18735</b>	<b>17884</b>	<b>15606</b>	<b>-2,8%</b>	<b>22,0%</b>
FUENTE : MITINCI - Puno y Juliaca																
ELABORACIÓN: BCRP - Suc. Puno - Secc. Estudios Económicos.																

Última actualización 09/02/2000

Por SECC. ESTUDIOS ECONOMICOS-SUCURSAL PUNO

**EXPORTACIONES (FOB)-ADUANA MAYOR DE PUNO**

En Dólares de Estados Unidos

RUBROS	1998		1999											Nov 99/Nov98		ENERO-NOVIEMBRE			
	NOV	DIC	ENE	FEB	MAR	ABR	MAY	JUN	JUL	AGO	SET	OCT	NOV	Flujo	Var %	1 998	1 999	Flujo	Var %
<b>I. PROD. TRADICIONALES</b>	<b>47358</b>	<b>112095</b>	<b>213085</b>	<b>34453</b>	<b>203079</b>	<b>379220</b>	<b>29679</b>	<b>18041</b>	<b>0</b>	<b>8764</b>	<b>10718</b>	<b>40316</b>	<b>0</b>	<b>(47 358)</b>	<b>-100,0%</b>	<b>110224</b>	<b>937355</b>	<b>827 131</b>	<b>750,4%</b>
. Zing	7505	28465	0	0	0	36569	20305	11111	0	0	10718	40316	0	(7 505)	-100,0%	70371	119019	48 648	69,1%
. Aceites lubricantes	23080	2035	39116	18313	0	0	6050	6930	0	8764	0	0	0	(23 080)	-100,0%	23080	79173	56 093	243,0%
. Asfalto	0	81595	173969	16140	203079	342651	3324	0	0	0	0	0	0	0	--	0	739163	739 163	--
. Harina de pescado	16773	0	0	0	0	0	0	0	0	0	0	0	0	(16 773)	-100,0%	16773	0	(16 773)	-100,0%
. Resto	0	0	0	0	0	0	0	0	0	0	0	0	0	0	--	0	0	0	--
<b>II.PROD. NO TRADICIONALES</b>	<b>4839766</b>	<b>5548101</b>	<b>6239118</b>	<b>4604285</b>	<b>5551337</b>	<b>8052351</b>	<b>6018563</b>	<b>5319494</b>	<b>5337533</b>	<b>6460236</b>	<b>5953414</b>	<b>4086754</b>	<b>6261661</b>	<b>1 421 895</b>	<b>29,4%</b>	<b>22696915</b>	<b>63884746</b>	<b>41 187 831</b>	<b>181,5%</b>
. Agropecuario	210792	41172	346207	220130	20798	272616	226208	423879	336523	254932	356720	274848	747629	536 837	254,7%	1043368	3480490	2 437 122	233,6%
. Grasas y Aceites	77674	84940	509713	367268	634975	333278	169251	43361	44708	139324	110566	142594	189714	112 040	144,2%	888050	2684752	1 796 702	202,3%
. Metal Mecánica	271811	160756	538963	241241	91497	107758	628847	490179	290328	223124	439033	207941	150999	(120 812)	-44,4%	2106395	3409910	1 303 515	61,9%
. Materiales y útiles de escritorio	142765	500791	38494	156375	107371	133640	72541	232214	120162	235403	215772	201328	214621	71 856	50,3%	768798	1727921	959 123	124,8%
. Pesquería	99220	384781	197734	360751	101937	2727139	654733	102135	195589	132287	101610	128298	153940	54 720	55,2%	794417	4856153	4 061 736	511,3%
. Química	1529374	1693715	1969481	1222746	1896110	1876236	594871	1168265	1162246	3403563	2079125	832477	2921619	1 392 245	91,0%	6562776	19126739	12 563 963	191,4%
. Siderurgia y metalurgia	663585	890089	449067	434804	565706	451538	246578	442614	180568	212556	319466	384248	177386	(486 199)	-73,3%	2509073	3864531	1 355 458	54,0%
. Textil	922558	1021994	977016	970208	1107345	1404785	1164320	1414645	2304969	1167139	1533573	1340019	1071412	148 854	16,1%	3964634	14455431	10 490 797	264,6%
. Resto	921987	769863	1212443	630762	1025598	745361	2261214	1002202	702440	691908	797549	575001	634341	(287 646)	-31,2%	4059404	10278819	6 219 415	153,2%
<b>III. TOTAL (I + II)</b>	<b>4887124</b>	<b>5660196</b>	<b>6452203</b>	<b>4638738</b>	<b>5754416</b>	<b>8431571</b>	<b>6048242</b>	<b>5337535</b>	<b>5337533</b>	<b>6469000</b>	<b>5964132</b>	<b>4127070</b>	<b>6261661</b>	<b>1 374 537</b>	<b>28,1%</b>	<b>22807139</b>	<b>64822101</b>	<b>42 014 962</b>	<b>184,2%</b>

FUENTE: Aduanas de Puno y Desaguadero

ELABORACION: BCRP. Suc. Puno, Secc. Estudios Económicos.

Última actualización 09/02/2000

Por SECC. ESTUDIOS ECONOMICOS-SUCURSAL PUNO

## IMPORTACIONES (CIF)-ADUANA MAYOR DE PUNO.

En Dólares de Estados Unidos

RUBROS	1998		1999										Nov 99/Nov98		ENERO-NOVIEMBRE				
	NOV	DIC	ENE	FEB	MAR	ABR	MAY	JUN	JUL	AGO	SET	OCT	NOV	Flujo	Var %	1 998	1 999	Flujo	Var %
BIENES DE CONSUMO	1045886	452081	400209	311203	190510	127879	332553	565170	582365	456606	383513	387148	448010	-597876	-57,2%	28487892	4185166	-24302726	-85,3%
INSUMOS	4948789	3672752	3615861	2405545	1745104	3301048	3789109	2700643	2794569	4630505	4787253	3506903	3699510	-1249279	-25,2%	71387703	36976050	-34411653	-48,2%
BIENES DE CAPITAL	36328	2398	117411	4754	0	0	41003	16103	275690	635726	0	76631	0	-36328	-100,0%	992351	1167318	174967	17,6%
<b>TOTAL</b>	<b>6031004</b>	<b>4127232</b>	<b>4133480</b>	<b>2721501</b>	<b>1935614</b>	<b>3428928</b>	<b>4162665</b>	<b>3281916</b>	<b>3652624</b>	<b>5722837</b>	<b>5170766</b>	<b>3970682</b>	<b>4147520</b>	<b>-1883485</b>	<b>-31,2%</b>	<b>100867946</b>	<b>42328533</b>	<b>-58539414</b>	<b>-58,0%</b>
No. de Pólizas	117	102	87	91	64	76	107	93	109	115	114	108	96	-21	-17,9%	1803	1060	-743	-41,2%

FUENTE: Aduana Mayor de Puno

ELABORACION: BCRP. Suc. Puno, Secc. Estudios Económicos.

Última actualización 09/02/2000

Por SECC. ESTUDIOS ECONOMICOS-SUCURSAL PUNO

## INGRESOS CORRIENTES DEL GOBIERNO CENTRAL EN TERMINOS NOMINALES

(En nuevos soles)

RUBROS	1998		1999										Var % real	ENERO-NOVIEMBRE			
	NOV	DIC	ENE	FEB	MAR	ABR	MAY	JUN	JUL	AGO	SET	OCT	NOV	Nov99/Nov98	1 998	1 999	Var % real
<b>I. INGRESOS TRIBUTARIOS</b>	<b>6024718</b>	<b>5140933</b>	<b>5327826</b>	<b>4427526</b>	<b>4189136</b>	<b>7911460</b>	<b>4788559</b>	<b>5002428</b>	<b>4606697</b>	<b>5588004</b>	<b>4891336</b>	<b>5366790</b>	<b>5113800</b>	<b>-18,3%</b>	<b>87579057</b>	<b>57213562</b>	<b>-36,9%</b>
IMPUESTO A LOS INGRESOS	1386515	1402349	1453824	1050609	1294632	5155220	1371262	1667438	1331794	1386180	1590592	1665103	1846945	28,2%	16245969	19813598	17,9%
IMPUESTO A LA IMPORTACION	172130	38102	173991	15570	24358	39690	58122	22870	206240	255155	35684	46477	52812	-70,5%	1884661	930969	-52,3%
IMPUESTO GENERAL A LAS VENTAS	3210623	2327258	2702906	2746475	2118819	2093311	2509873	2393805	1986819	2173051	1812645	2423902	2185680	-34,5%	48301778	25147287	-49,7%
. I.G.V. Importaciones	1956834	1357952	1477336	899850	822312	818618	1141725	905662	1054812	1187641	819083	740196	701867	-65,5%	33950255	10569101	-69,9%
. I.G.V. General	1253789	969306	1225570	1846625	1296507	1274693	1368148	1488143	932007	985410	993562	1683707	1483813	13,9%	14351523	14578185	-2,0%
IMPUESTO SELECTIVO AL CONSUMO	168657	160896	133922	116129	131837	110430	137869	171704	206802	301074	295916	317707	247557	41,3%	2404994	2170947	-13,1%
. I.S.C. Importaciones	58513	34205	43819	39376	29492	39377	51665	51811	140224	205003	195371	248029	154933	154,8%	797486	1199100	45,0%
. I.S.C. General	110144	126691	90103	76753	102345	71053	86204	119893	66578	96071	100545	69678	92624	-19,1%	1607508	971847	-41,8%
<b>R.U.S.</b>	<b>148136</b>	<b>146876</b>	<b>141804</b>	<b>133714</b>	<b>169794</b>	<b>145147</b>	<b>137821</b>	<b>144307</b>	<b>160507</b>	<b>144619</b>	<b>139362</b>	<b>131374</b>	<b>136433</b>	<b>-11,4%</b>	<b>1715015</b>	<b>1584882</b>	<b>-10,6%</b>
Imp. Prom. Munic.	556834	862500	466664	156339	152669	146718	221074	201182	197497	253772	309528	237673	173936	-69,9%	9275686	2517052	-73,7%
<b>TASAS</b>	<b>309668</b>	<b>74340</b>	<b>148031</b>	<b>133238</b>	<b>197053</b>	<b>144089</b>	<b>285289</b>	<b>352816</b>	<b>434629</b>	<b>1026724</b>	<b>648586</b>	<b>502669</b>	<b>434667</b>	<b>35,1%</b>	<b>6386539</b>	<b>4307793</b>	<b>-34,9%</b>
MULTAS Y OTRAS SANC.	72154	128611	106683	75453	99975	76855	67249	48306	82408	47430	59023	41885	35769	-52,3%	1364416	741036	-47,5%
<b>II. INGRESOS NO TRIBUTARIOS</b>	<b>336064</b>	<b>419181</b>	<b>457201</b>	<b>276013</b>	<b>294462</b>	<b>366214</b>	<b>312031</b>	<b>320084</b>	<b>365869</b>	<b>2690639</b>	<b>2807552</b>	<b>2576861</b>	<b>2685356</b>	<b>669,0%</b>	<b>4633652</b>	<b>13152282</b>	<b>171,9%</b>
FONAVI	336064	419181	457201	276013	294462	366214	312031	320084	365869	2690639	2807552	2576861	2685356	669,0%	4633652	13152282	171,9%
<b>T O T A L (I+II)</b>	<b>6360782</b>	<b>5560114</b>	<b>5785027</b>	<b>4703539</b>	<b>4483598</b>	<b>8277674</b>	<b>5100590</b>	<b>5322512</b>	<b>4972566</b>	<b>8278643</b>	<b>7698888</b>	<b>7943651</b>	<b>7799156</b>	<b>18,0%</b>	<b>92212709</b>	<b>70365844</b>	<b>-26,4%</b>

FUENTE: Oficinas del Banco de la Nación de la Subregion Puno y SUNAT.

ELABORACION: BCR Suc. Puno, Secc. Estudios Económicos.

Última actualización 09/02/2000

Por SECC. ESTUDIOS ECONOMICOS-SUCURSAL PUNO

## SALDO DE DEPOSITOS Y OBLIGACIONES DEL SISTEMA FINANCIERO POR ENTIDADES

EN MONEDA NACIONAL Y MONEDA EXTRANJERA

BANCOS	1998		1999												Nov99/Nov98	Var % real
	NOV	DIC	ENE	FEB	MAR	ABR	MAY	JUN	JUL	AGO	SET	OCT	NOV			
<b>1. SISTEMA BANCARIO</b>	<b>180113257</b>	<b>170971885</b>	<b>179561912</b>	<b>190354904</b>	<b>195290575</b>	<b>206506853</b>	<b>204506444</b>	<b>207766267</b>	<b>213173045</b>	<b>216898583</b>	<b>214604504</b>	<b>208319742</b>	<b>218630647</b>	<b>38517390</b>	<b>17,1%</b>	
BANCO DE LA NACION	11629623	9628409	13641102	18822271	20581620	23242263	26058808	23840411	23938408	23019980	20751216	16961746	17085723	5456100	41,7%	
<b>BANCA MULTIPLE</b>	<b>166426916</b>	<b>159523561</b>	<b>163996403</b>	<b>169783030</b>	<b>173046827</b>	<b>181484487</b>	<b>176370761</b>	<b>181519341</b>	<b>186579889</b>	<b>190980247</b>	<b>190940383</b>	<b>187973029</b>	<b>198019741</b>	<b>31592825</b>	<b>14,8%</b>	
. Crédito	50970483	50004496	50186563	53991010	57204107	59677125	63221440	65028154	68740710	74787715	74361622	73341593	69316128	18345646	31,2%	
. Internacional	14352638	14761925	15331759	15050537	16824901	15805689	16196112	17704921	20224678	18061441	17822125	18421896	23881014	9528376	60,5%	
. Continental	63007000	59867000	62032000	63894000	62557000	67740000	58396000	55936000	54894000	53617000	52150000	49787000	53130000	-9877000	-18,7%	
. Sur	12768384	12580233	12079784	12341368	13307856	12424397	12621861	12865673	12908617	12623787	12718934	12095568	12412598	-355786	-6,2%	
. Latino	21355412	17466907	19451297	19000115	16365962	17626276	17505348	20264592	19557885	21884303	20711702	21323972	21248000	-107412	-4,0%	
. Wiese	3973000	4843000	4915000	5506000	6787000	8211000	8430000	9720000	10254000	10006000	13176000	13003000	18032000	14059000	337,8%	
<b>BANCA DE CONSUMO</b>	<b>2056717</b>	<b>1819916</b>	<b>1924407</b>	<b>1749603</b>	<b>1662128</b>	<b>1780104</b>	<b>2076874</b>	<b>2406515</b>	<b>2654748</b>	<b>2898357</b>	<b>2912905</b>	<b>3384967</b>	<b>3525183</b>	<b>1468466</b>	<b>65,3%</b>	
. Del Trabajo	2024504	1819916	1924407	1749603	1662128	1780104	2076874	2406515	2654748	2898357	2912905	3384967	3525183	1500679	68,0%	
. Solventa	32213	0	0	0	0	0	0	0	0	0	0	0	0	-32213	-100,0%	
<b>2. SISTEMA NO BANCARIO</b>	<b>1628027</b>	<b>1063065</b>	<b>1672441</b>	<b>1822017</b>	<b>1740525</b>	<b>1685515</b>	<b>1827334</b>	<b>2199485</b>	<b>2019935</b>	<b>2263027</b>	<b>2370824</b>	<b>2332674</b>	<b>2927599</b>	<b>1299572</b>	<b>73,5%</b>	
. Caja Mun. de Juliaca	1298022	800923	1353193	1413089	1391636	1400135	1387338	1617292	1567942	1787379	1886107	1831644	2254271	956249	67,5%	
. CRAC Los Andes	330005	262142	319248	408928	348889	285380	439996	582193	451992	475648	484717	501030	673328	343323	96,8%	
<b>3. SISTEMA FINANCIERO</b>	<b>181741284</b>	<b>172034951</b>	<b>181234353</b>	<b>192176921</b>	<b>197031100</b>	<b>208192369</b>	<b>206333777</b>	<b>209965752</b>	<b>215192979</b>	<b>219161611</b>	<b>216975328</b>	<b>210652416</b>	<b>221558246</b>	<b>39816962</b>	<b>17,6%</b>	

FUENTE: Correspondientes entidades bancarias de la región

ELABORACION: BCRP, Suc. Puno, Secc. Estudios Económicos.

Última actualización 09/02/2000

Por SECC. ESTUDIOS ECONOMICOS-SUCURSAL PUNO

## SALDOS DE DEPOSITOS DEL SISTEMA FINANCIERO POR TIPO DE OPERACION

EN MONEDA NACIONAL Y MONEDA EXTRANJERA

BANCOS	1998		1999												Nov99/Nov98	Var % real
	NOV	DIC	ENE	FEB	MAR	ABR	MAY	JUN	JUL	AGO	SET	OCT	NOV			
<b>1. SISTEMA BANCARIO</b>	<b>180113257</b>	<b>170971885</b>	<b>179561912</b>	<b>190354904</b>	<b>195290575</b>	<b>206506853</b>	<b>204506444</b>	<b>207766267</b>	<b>213173045</b>	<b>216898583</b>	<b>214604504</b>	<b>208319742</b>	<b>218630647</b>	<b>38517390</b>	<b>17,1%</b>	
. Vista	34079241	27188535	31556160	35867894	38830360	42909848	48105970	46550283	48316716	46605794	45455884	38086556	39375843	5296602	11,5%	
. Ahorro	89989610	87572636	91004175	91920716	91078710	91138941	91078890	93299063	95105795	99267926	104865889	102342392	102396245	12406635	9,8%	
. Plazo	48458075	46801931	47863442	52864512	56946993	58596723	57008178	58380921	58919855	59968052	56823355	62390189	68871462	20413387	37,1%	
. Otros	7586331	9408783	9138135	9701782	8434512	13861341	8313405	9536000	10830678	11056811	7459376	5500604	7987096	400765	1,6%	
<b>BANCO DE LA NACION</b>	<b>11629623</b>	<b>9628409</b>	<b>13641102</b>	<b>18822271</b>	<b>20581620</b>	<b>23242263</b>	<b>26058808</b>	<b>23840411</b>	<b>23938408</b>	<b>23019980</b>	<b>20751216</b>	<b>16961746</b>	<b>17085723</b>	<b>5456100</b>	<b>41,7%</b>	
. Vista	11508616	9226159	13197057	18536336	20125892	23128969	25669738	23584729	23456915	22128286	20195736	16680883	16843318	5334702	41,2%	
. Ahorro	0	0	0	0	0	0	0	0	0	0	0	0	0	0	--	
. Plazo	0	0	0	0	0	0	0	0	0	0	0	0	0	0	--	
. Otros	121007	402250	444045	285935	455728	113294	389071	255682	481493	891694	555480	280864	242405	121398	93,2%	
<b>BANCA MULTIPLE</b>	<b>166426916</b>	<b>159523561</b>	<b>163996403</b>	<b>169783030</b>	<b>173046827</b>	<b>181484487</b>	<b>176370761</b>	<b>181519341</b>	<b>186579889</b>	<b>190980247</b>	<b>190940383</b>	<b>187973029</b>	<b>198019741</b>	<b>31592825</b>	<b>14,8%</b>	
. Vista	22528734	17918139	18312677	17282313	18652326	19727103	22381515	22909533	24802304	24419067	25200734	21345310	22471287	-57447	-3,8%	
. Ahorro	89551389	86988585	90527732	91480459	90531082	90553104	90473567	92550876	94319821	98523564	104081457	101402730	101494356	11942967	9,3%	
. Plazo	46912030	45651645	46504085	51623705	55906032	57481749	55627012	56812955	57159462	57911841	54794839	60046245	66382584	19470554	36,5%	
. Otros	7434763	8965192	8651909	9396554	7957388	13722531	7888667	9245977	10298302	10125775	6863354	5178744	7671514	236751	-0,5%	
<b>BANCA DE CONSUMO</b>	<b>2056717</b>	<b>1819916</b>	<b>1924407</b>	<b>1749603</b>	<b>1662128</b>	<b>1780104</b>	<b>2076874</b>	<b>2406515</b>	<b>2654748</b>	<b>2898357</b>	<b>2912905</b>	<b>3384967</b>	<b>3525183</b>	<b>1468466</b>	<b>65,3%</b>	
. Vista	41891	44237	46427	49244	52143	53776	54717	56021	57497	58442	59415	60364	61238	19347	41,0%	
. Ahorro	438221	584051	476443	440258	547628	585837	605323	748188	785974	744363	784432	939663	901889	463667	98,5%	
. Plazo	1546045	1150286	1359357	1240808	1040961	1114974	1381166	1567966	1760393	2056211	2028516	2343944	2488879	942834	55,3%	
. Otros	30561	41342	42181	19293	21396	25516	35668	34341	50884	39341	40543	40996	73178	42617	131,0%	
<b>2.. SISTEMA NO BANCARIO</b>	<b>1628027</b>	<b>1063065</b>	<b>1672441</b>	<b>1822017</b>	<b>1740525</b>	<b>1685515</b>	<b>1827334</b>	<b>2199485</b>	<b>2019935</b>	<b>2263027</b>	<b>2370824</b>	<b>2332674</b>	<b>2927599</b>	<b>1299572</b>	<b>73,5%</b>	
. Vista	0	0	0	0	0	0	0	0	0	0	0	0	0	0	--	
. Ahorro	1044531	702677	1148270	1261119	1134021	1007316	1153322	1513944	1265955	1407168	1559086	1496929	1865994	821462	72,3%	
. Plazo	581984	357851	520189	556891	601975	673534	668953	680535	745435	850534	806361	830364	1056312	474328	75,1%	
. Otros	1511	2538	3982	4007	4530	4665	5060	5006	8545	5326	5377	5381	5293	3782	237,8%	
<b>3. SISTEMA FINANCIERO</b>	<b>181741284</b>	<b>172034951</b>	<b>181234353</b>	<b>192176921</b>	<b>197031100</b>	<b>208192369</b>	<b>206333777</b>	<b>209965752</b>	<b>215192979</b>	<b>219161611</b>	<b>216975328</b>	<b>210652416</b>	<b>221558246</b>	<b>39816962</b>	<b>17,6%</b>	
. Vista	34079241	27188535	31556160	35867894	38830360	42909848	48105970	46550283	48316716	46605794	45455884	38086556	39375843	5296602	11,5%	
. Ahorro	91034142	88275313	92152445	93181835	92212731	92146257	92232212	94813007	96371750	100675094	106424975	103839322	104262238	13228096	10,5%	
. Plazo	49040059	47159782	48383631	53421403	57548968	59270257	57677130	59061456	59665290	60818586	57629716	63220553	69927775	20887716	37,5%	
. Otros	7587842	9411321	9142117	9705789	8439042	13866006	8318465	9541005	10839223	11062136	7464753	5505985	7992389	404547	1,6%	

FUENTE: Correspondientes entidades bancarias de la región

ELABORACION: BCRP, Suc. Puno, Secc. Estudios Económicos.

Última actualización 09/02/2000

Por SECC. ESTUDIOS ECONOMICOS-SUCURSAL PUNO

## SALDO TOTAL DE COLOCACIONES DEL SISTEMA FINANCIERO POR ENTIDADES

EN MONEDA NACIONAL

BANCOS	1998		1999												Nov99/Nov98	Var % real
	NOV	DIC	ENE	FEB	MAR	ABR	MAY	JUN	JUL	AGO	SET	OCT	NOV			
<b>1. SISTEMA BANCARIO</b>	<b>165793461</b>	<b>160972294</b>	<b>158660146</b>	<b>155763071</b>	<b>152461212</b>	<b>150713222</b>	<b>158052564</b>	<b>161329421</b>	<b>157513138</b>	<b>155021916</b>	<b>152227025</b>	<b>147466121</b>	<b>149748334</b>	<b>-16045127</b>	<b>-12,9%</b>	
BANCO DE LA NACION	244566	0	0	165000	315609	3076864	3895184	3988627	4490410	4256678	4022262	3783743	3551672	3307106	1300,9%	
<b>BANCA MULTIPLE</b>	<b>157038457</b>	<b>152075498</b>	<b>149650092</b>	<b>146579919</b>	<b>143067350</b>	<b>138852531</b>	<b>145767483</b>	<b>148991324</b>	<b>144753633</b>	<b>142347029</b>	<b>139655286</b>	<b>135052427</b>	<b>137288706</b>	<b>-19749751</b>	<b>-15,7%</b>	
. Crédito	15635150	14930886	14960760	14899841	14630227	14348213	15212371	16492448	17798606	17248901	16876300	16446840	15595605	-39545	-3,8%	
. Internacional	18458714	16386191	15566359	13923108	12140628	11470133	21103785	24601860	25402021	25540405	25358882	24525606	24941470	6482756	30,3%	
. Continental	92479000	90862000	89438000	87902000	86728000	84581000	82161000	80837000	77982000	76437000	74652000	73756000	72808000	-19671000	-24,1%	
. Sur	15548006	15332634	15449245	15443358	15520167	15278278	14763447	14918356	14576117	14450967	14301006	14140621	15613566	65560	-3,1%	
. Latino	13511527	12473431	11948029	12044423	11461238	10130253	9682916	9315567	6167673	5966720	5856338	5666648	5782364	-7729163	-58,7%	
. Wiese	1406060	2090356	2287699	2367189	2587091	3044654	2843964	2826093	2827215	2703037	2610761	516711	2547700	1141641	74,8%	
<b>BANCA DE CONSUMO</b>	<b>8510438</b>	<b>8896796</b>	<b>9010054</b>	<b>9018152</b>	<b>9078253</b>	<b>8783828</b>	<b>8389897</b>	<b>8349469</b>	<b>8269095</b>	<b>8418209</b>	<b>8549477</b>	<b>8629951</b>	<b>8907956</b>	<b>397518</b>	<b>1,0%</b>	
. Del Trabajo	8510438	8896796	9010054	9018152	9078253	8783828	8389897	8349469	8269095	8418209	8549477	8629951	8907956	397518	1,0%	
. Solventa	0	0	0	0	0	0	0	0	0	0	0	0	0	0	-.	
<b>2. SISTEMA NO BANCARIO</b>	<b>8975594</b>	<b>9193711</b>	<b>9430852</b>	<b>9628005</b>	<b>10088123</b>	<b>9973770</b>	<b>9999584</b>	<b>10211219</b>	<b>10579715</b>	<b>10997086</b>	<b>11021901</b>	<b>11895607</b>	<b>12661647</b>	<b>3686053</b>	<b>36,1%</b>	
. Caja Mun. de Juliaca	7870587	7813953	7781591	7761460	8037805	8014312	8020291	8242873	8520519	8817782	8760807	9662105	9910803	2040216	21,5%	
. CRAC Los Andes	1105006	1379758	1649261	1866545	2050318	1959458	1979293	1968346	2059196	2179303	2261094	2233502	2750844	1645837	140,1%	
<b>3. SISTEMA FINANCIERO</b>	<b>174769055</b>	<b>170166005</b>	<b>168090998</b>	<b>165391075</b>	<b>162549335</b>	<b>160686993</b>	<b>168052148</b>	<b>171540640</b>	<b>168092853</b>	<b>166019002</b>	<b>163248925</b>	<b>159361727</b>	<b>162409981</b>	<b>-12359073</b>	<b>-10,4%</b>	
. Agricultura	2883457	2414490	2400415	2349572	2270293	2239418	2251379	2467200	2171146	2058444	1947285	1917678	1799264	-1084193	-39,8%	
. Ganadería	12265398	11883917	11815335	11733876	11612160	11540689	11377648	11988220	11725125	11588419	11416279	11325756	11261386	-1004013	-11,4%	
. Pesquería	66995	66994	66638	106241	110822	110398	109956	114376	131933	1625524	1343168	1738699	2063712	1996717	2871,4%	
. Industria	7394924	7469283	7418599	7767094	7720817	6709263	6698384	6427902	6578063	4894736	4806611	4760104	4766833	-2628090	-37,8%	
. Minería	713909	683498	688177	691915	684957	670306	633440	567674	565352	561990	557883	549840	546475	-167435	-26,2%	
. Comercio	79833969	78364775	78343774	78463372	78290928	78064172	77638430	76295336	76273355	73787272	72991370	72914408	75353273	-4480696	-9,0%	
. Construcción	8336368	7728570	7788419	7728458	7736409	7699044	5818888	5798292	5510449	7479930	7412381	7457168	7326255	-1010112	-15,2%	
. Sector Público	1891025	1777315	1747797	1739189	1692506	1630009	1318606	2031813	1873853	1928129	1918339	1953598	2131947	240922	8,8%	
. Otros	61383010	59777162	57821844	54811360	52430442	52023694	62205417	65849827	63263577	62094559	60855609	56744476	57160836	-4222174	-10,2%	

FUENTE: Correspondientes entidades bancarias de la región

ELABORACION: BCRP, Suc. Puno, Secc. Estudios Económicos.

Última actualización 09/02/2000

Por SECC. ESTUDIOS ECONOMICOS-SUCURSAL PUNO



<b>COEFICIENTES DE CARTERA PESADA</b>													
BANCOS	1998		1999										
	NOV	DIC	ENE	FEB	MAR	ABR	MAY	JUN	JUL	AGO	SET	OCT	NOV
<b>1. SISTEMA BANCARIO</b>	<b>12,4%</b>	<b>14,2%</b>	<b>15,3%</b>	<b>21,5%</b>	<b>22,9%</b>	<b>21,5%</b>	<b>22,5%</b>	<b>20,7%</b>	<b>19,5%</b>	<b>18,3%</b>	<b>19,0%</b>	<b>20,6%</b>	<b>23,7%</b>
Banco de la Nación	0,0%	--	--	0,0%	0,0%	0,0%	0,0%	0,0%	0,0%	0,0%	0,0%	0,0%	0,0%
Banca Múltiple	12,9%	14,9%	16,0%	22,7%	24,2%	23,2%	24,3%	22,3%	21,0%	19,8%	20,5%	22,3%	25,7%
. Crédito	15,4%	15,2%	16,7%	26,0%	27,0%	28,3%	30,6%	27,3%	25,6%	27,8%	29,6%	31,7%	31,6%
. Internacional	0,9%	1,2%	1,2%	2,7%	2,3%	3,3%	1,8%	1,4%	1,3%	1,7%	3,2%	3,7%	3,9%
. Continental	8,8%	11,8%	16,5%	20,4%	22,2%	18,9%	22,8%	20,1%	20,7%	20,5%	20,8%	22,1%	23,9%
. Santander	40,9%	41,4%	42,7%	42,4%	42,4%	45,1%	45,7%	47,7%	48,5%	50,6%	51,5%	54,0%	58,8%
. Latino	23,2%	25,1%	0,0%	37,3%	39,8%	47,8%	50,7%	53,6%	38,5%	0,0%	0,0%	0,0%	49,6%
. Wiese Sudameris	0,0%	0,0%	0,0%	0,0%	0,0%	0,0%	0,0%	0,0%	0,0%	0,0%	0,0%	0,0%	0,0%
Banca de Consumo	2,8%	2,7%	2,5%	2,5%	2,5%	2,6%	2,7%	2,7%	2,7%	2,6%	2,6%	2,6%	2,5%
<b>2. SISTEMA NO BANCARIO</b>	<b>7,7%</b>	<b>7,0%</b>	<b>8,2%</b>	<b>8,7%</b>	<b>8,7%</b>	<b>8,7%</b>	<b>11,1%</b>	<b>10,2%</b>	<b>9,5%</b>	<b>8,7%</b>	<b>8,8%</b>	<b>8,3%</b>	<b>8,3%</b>
. Caja Mun. de Juliaca	6,1%	5,8%	7,3%	7,7%	7,5%	7,5%	9,3%	7,4%	7,1%	6,1%	6,5%	5,9%	6,1%
. CRAC Los Andes	18,6%	13,5%	12,4%	13,1%	13,2%	13,4%	18,2%	22,1%	19,8%	19,0%	17,6%	18,6%	16,2%
<b>3. SISTEMA FINANCIERO</b>	<b>12,1%</b>	<b>13,8%</b>	<b>14,9%</b>	<b>20,7%</b>	<b>22,0%</b>	<b>20,7%</b>	<b>21,8%</b>	<b>20,1%</b>	<b>18,9%</b>	<b>17,7%</b>	<b>18,3%</b>	<b>19,6%</b>	<b>22,5%</b>
FUENTE: Correspondientes entidades bancarias de la región													
ELABORACION: BCRP, Suc. Puno, Secc. Estudios Económicos.													

Última actualización 09/02/2000

Por SECC. ESTUDIOS ECONOMICOS-SUCURSAL PUNO