

## INFORME DE COYUNTURA - JUNIO DE 1999

Durante el mes de junio de 1999, la mayoría de los indicadores de la economía departamental continuaron con la tendencia declinante de los meses precedentes, explicado por la contracción de sus principales sectores. Los componentes del sector real (ganadería, pesca, industria y construcción) disminuyeron en su nivel de producción; aunándose a ellos los sectores: Monetario, Externo y Público; sin embargo, esta tendencia fue contrarrestada por el desarrollo positivo de la minería y turismo. La variación del IPC de la ciudad de Puno en mayo fue menor al de similar mes del año precedente.

### 1. SECTOR MONETARIO

#### 1. DEPÓSITOS



El saldo de los depósitos del Sistema Financiero departamental, a fines de junio de 1999, fue superior, en valores constantes, en 4,0 por ciento respecto a periodo similar de 1998. El referido desarrollo satisfactorio se explica por el incremento de los depósitos en los Bancos: Del Trabajo, Crédito y Nación en 121, 22 y 19 por ciento, respectivamente, durante los periodos referidos pese a la declinación de los niveles de captaciones en los bancos: Continental, Latino, Bancosur e Internacional en tasas del 22, 10, 6, y 1 por ciento respectivamente. En el Sistema no Bancario, los depósitos en la CRAC "Los Aymaras" tuvo una expansión (+ 93 por ciento) en tanto que la Caja Municipal de Arequipa, Agencia Juliaca creció en 28 por ciento.

Según los instrumentos usados para captar fondos, en el período comparado los rubros: A Plazos y "Otros" se incrementaron en 31, y 30 por ciento respectivamente; contrariamente los rubros que disminuyeron fueron Ahorros y A la vista en 7 y 1 por ciento respectivamente.

Desde la óptica del posicionamiento de las entidades financieras en el mercado, en el mes de junio de 1999, cuatro bancos: Crédito (31 por ciento), Continental (27 por ciento), Nación (11 por ciento) y Latino (10 por ciento), captaron más del 70 por ciento de los depósitos constituidos en el sistema financiero; dejando que menos del 30 por ciento de depósitos sea distribuido entre las restantes seis entidades financieras (Interbanc, Bancosur, Wiese, Del Trabajo, Caja Municipal y CRAC Los Aymaras) que operan en el Departamento de Puno.

A fines de junio de 1999, el coeficiente de depósitos y obligaciones en M/E en el sistema financiero departamental fue de 57 por ciento en relación al total de depósitos y obligaciones de dicho sistema, superando en 6 por ciento a similar coeficiente de junio de 1998.

SALDO DE DEPOSITOS EN M/N Y M/E												
(En millones de Nuevos Soles)												
BANCOS	1998		1999				VARIACION %				%	
	JUNIO		MAYO		JUNIO		MES ANT		AÑO ANT			
	M/N	M/E	M/N	M/E	M/N	M/E	M/N	M/E	M/N	M/E	M/N	M/E
<b>1. SISTEMA BANCARIO</b>	<b>94,5</b>	<b>100,1</b>	<b>88,4</b>	<b>116,1</b>	<b>89,5</b>	<b>118,3</b>	<b>1,0%</b>	<b>1,8%</b>	<b>5,5%</b>	<b>17,9%</b>	<b>98,9%</b>	<b>99,0%</b>
Banco de la Nación	19,5	0,0	26,1	0,0	23,8	0,0	-8,7%	-,-	22,1%	-,-	26,4%	0,0%
Banca Múltiple	74,4	99,7	61,5	114,9	64,6	116,9	4,8%	1,6%	-13,3%	17,0%	71,4%	97,8%
Banca de Consumo	0,7	0,4	0,9	1,2	1,0	1,4	14,0%	16,9%	50,8%	243,6%	1,1%	1,2%
<b>2. SISTEMA NO BANCARIO</b>	<b>0,8</b>	<b>0,7</b>	<b>0,8</b>	<b>0,7</b>	<b>1,0</b>	<b>1,2</b>	<b>22,9%</b>	<b>88,4%</b>	<b>20,7%</b>	<b>70,5%</b>	<b>1,1%</b>	<b>1,0%</b>
<b>3. SISTEMA FINANCIERO</b>	<b>95,3</b>	<b>100,9</b>	<b>89,2</b>	<b>116,7</b>	<b>90,4</b>	<b>119,5</b>	<b>1,1%</b>	<b>2,2%</b>	<b>-5,3%</b>	<b>18,3%</b>	<b>100,0%</b>	<b>100,0%</b>

## 1.2. COLOCACIONES

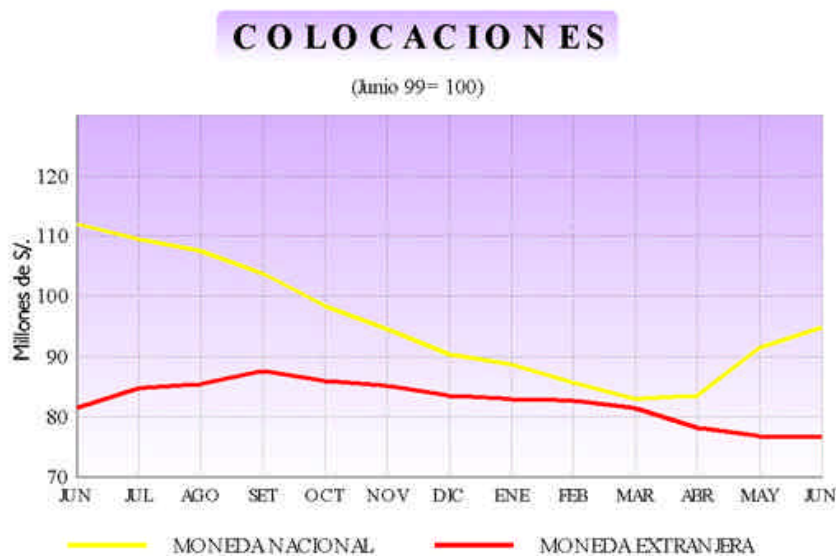

Los créditos y colocaciones del sistema financiero departamental entre junio de 1999 con respecto al mismo mes de 1998, disminuyeron en 11 por ciento, en valores constantes, como consecuencia de la contracción de las colocaciones de las entidades bancarias que canalizan recursos a sectores productivos. En efecto, las colocaciones de todas las entidades bancarias que financian principalmente las actividades empresariales sufrieron contracciones durante el año analizado del 45; 14 y 14 por ciento correspondientes a los bancos: Latino, Internacional y Continental, seguido del banco de Crédito y Bancosur con 9 y 5 por ciento, respectivamente. En cambio, los Bancos que apoyan financiando el presupuesto familiar, incrementaron, la Banca de Consumo, sus colocaciones en el 94 por ciento, tratándose del banco de la Nación. También, las dos entidades no bancarias: CRAC Los Aymaras y Caja Municipal, financistas de pequeños comerciantes e industriales informales, aumentaron el nivel de sus colocaciones en 345 y 10 por ciento, respectivamente.

Los agentes económicos de los distintos sectores utilizaron menores recursos financieros. Así, los créditos canalizados en junio de 1999, respecto a similar mes del año anterior, de los sectores: Agricultura, Minería y "Otros" disminuyeron en 28; 26; y 22 por ciento, respectivamente; mientras los sectores Pesquería, Público e Industria crecieron en 789, 43 y 6 por ciento. El menor Crédito financiero, registrado a junio de 1999, estuvo, principalmente concentrado en un 83 por ciento en los sectores Comercio y "Otros", en tanto la diferencia (17 por ciento) se canalizó a sectores: Ganadería (7 por ciento), Industria (4

por ciento), Construcción (3 por ciento), agricultura (1 por ciento), los sectores Público y minería (2 por ciento).

Los bancos Continental, Internacional y Crédito otorgaron el 71 por ciento del total de colocaciones del sistema financiero; mientras que el 29 por ciento fue concedido por el resto de las ocho entidades financieras con presencia en el departamento. Estas colocaciones fueron otorgadas en un 45 por ciento en M/E, porcentaje que representa un incremento del 3 por ciento en relación a las colocaciones en M/E de junio del año precedente.

SALDO DE COLOCACIONES EN M/N Y M/E												
(En millones de Nuevos Soles)												
BANCOS	1998		1999				VARIACION				%	
	JUNIO		MAYO		JUNIO		MES ANT		AÑO ANT			
	M/N	M/E	M/N	M/E	M/N	M/E	M/N	M/E	M/N	M/E	M/N	M/E
<b>1. SISTEMA BANCARIO</b>	<b>103,6</b>	<b>76,78</b>	<b>84,82</b>	<b>73,23</b>	<b>88,3</b>	<b>73,03</b>	<b>3,9%</b>	<b>-0,5%</b>	<b>-15,0%</b>	<b>-5,1%</b>	<b>93,2%</b>	<b>95,2%</b>
Banco de la Nación	1,999	0,0	3,895	0,0	3,989	0,0	2,2%	--	99,1%	--	4,2%	0,0%
Banca Múltiple	91,46	76,78	72,54	73,23	75,97	73,02	4,5%	-0,5%	-17,1%	-5,1%	80,1%	95,1%
Banca de Consumo	10,18	0,0	8,387	0,0	8,347	0,0	-0,7%	-10,0%	-18,2%	--	8,8%	0,0%
<b>2. SISTEMA NO BANCARIO</b>	<b>5,301</b>	<b>2,446</b>	<b>6,455</b>	<b>3,544</b>	<b>6,489</b>	<b>3,722</b>	<b>0,3%</b>	<b>4,8%</b>	<b>22,2%</b>	<b>51,9%</b>	<b>6,8%</b>	<b>4,9%</b>
<b>3. SISTEMA FINANCIERO</b>	<b>108,9</b>	<b>79,23</b>	<b>91,28</b>	<b>76,78</b>	<b>94,79</b>	<b>76,75</b>	<b>3,7%</b>	<b>-0,2%</b>	<b>-13,1%</b>	<b>-3,3%</b>	<b>100,0%</b>	<b>100,0%</b>

### 1.3. INTERMEDIACIÓN FINANCIERA

En junio de 1999, el coeficiente colocaciones/depósitos alcanza a 82 por ciento, representando una disminución de la intermediación financiera del 14 por ciento en relación a similar coeficiente de junio de 1998 (96 por ciento). Los bancos persistieron en mostrar una conducta cautelosa frente al desarrollo poco satisfactorio de la economía departamental, restringiendo la concesión de nuevos créditos.

COEFICIENTES DE INTERMEDIACION						
(Colocaciones/Depósitos)						
BANCOS	1998		1999			
	JUNIO		MAYO		JUNIO	
	M/N	M/E	M/N	M/E	M/N	M/E
<b>1. SISTEMA BANCARIO</b>	<b>1,10</b>	<b>0,77</b>	<b>0,96</b>	<b>0,63</b>	<b>0,99</b>	<b>0,62</b>
Banco de la Nación	0,10	--	0,15	--	0,17	--
Banca Múltiple	1,23	0,77	1,18	0,64	1,18	0,62
Banca de Consumo	15,07	0,00	9,38	0,00	8,18	0,00
<b>2. SISTEMA NO BANCARIO</b>	<b>6,66</b>	<b>3,38</b>	<b>8,26</b>	<b>5,40</b>	<b>6,75</b>	<b>3,01</b>
<b>3. SISTEMA FINANCIERO</b>	<b>1,14</b>	<b>0,79</b>	<b>1,02</b>	<b>0,66</b>	<b>1,05</b>	<b>0,64</b>

### COEF. INTERMEDIACION

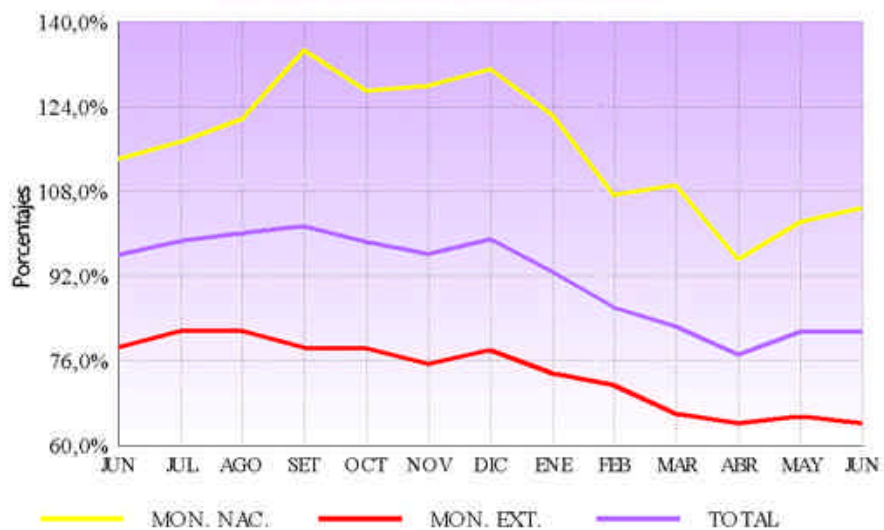

#### 1.4. CARTERA PESADA

El Índice de Morosidad de los créditos del sistema financiero departamental alcanza un nivel del 20 por ciento a fines de junio de 1999, explicado por alta morosidad (22 por ciento) mostrada en los créditos de las entidades bancarias y una menor tasa (10 por ciento), no por ello deja de ser elevada, de las entidades no bancarias.

### COEF. CARTERA PESADA

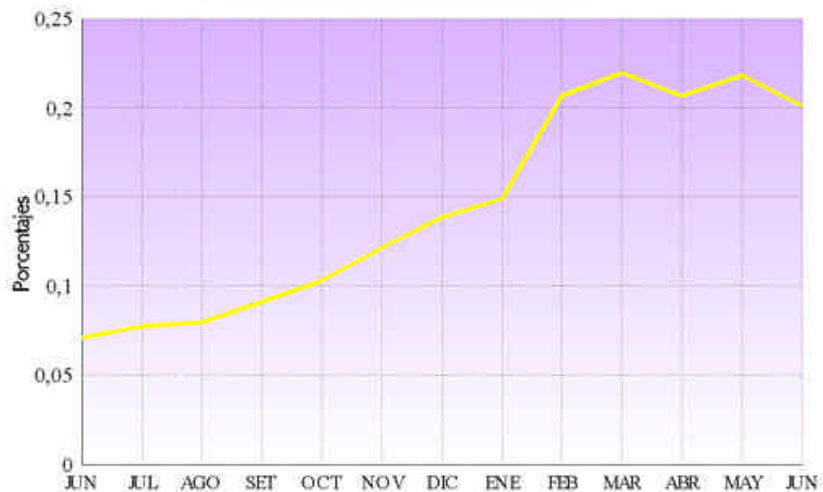

COEFICIENTES DE CARTERA PESADA					
(En porcentajes)					
BANCOS	1998	1999		DIFERENCIAS	
	JUNIO	MAYO	JUNIO	MES ANT	AÑO ANT
<b>1. SISTEMA BANCARIO</b>	<b>7,1%</b>	<b>22,5%</b>	<b>20,7%</b>	<b>-1,8%</b>	<b>13,6%</b>
Banco de la Nación	0,0%	0,0%	0,0%	0,0%	0,0%
Banca Múltiple	7,4%	24,3%	22,3%	-2,0%	14,9%
Banca de Consumo	3,8%	2,7%	2,7%	0,0%	-1,1%
<b>2. SISTEMA NO BANCARIO</b>	<b>6,3%</b>	<b>11,1%</b>	<b>10,2%</b>	<b>-0,9%</b>	<b>4,0%</b>
<b>3. SISTEMA FINANCIERO</b>	<b>7,1%</b>	<b>21,8%</b>	<b>20,1%</b>	<b>-1,7%</b>	<b>13,0%</b>

### 1.5. ENCAJE

La tasa de encaje efectivo de la CRAC "Los Aymaras" a fines de junio de 1999, fue de 7,5 por ciento, resultando registrado a junio superior al 7 por ciento de encaje legal exigible, y menor en 5,5 por ciento a similar indicador registrado a junio del año anterior.

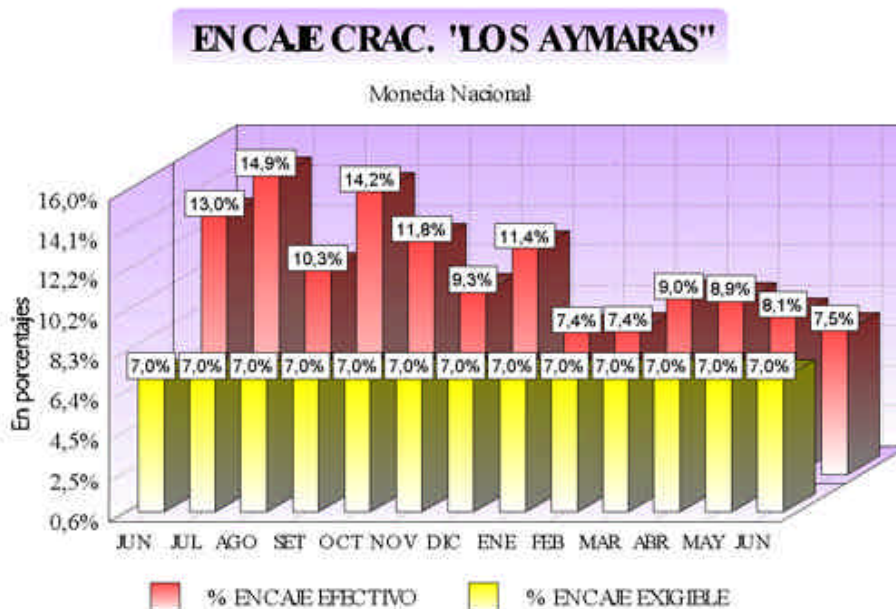

<b>SITUACION DE ENCAJE DE LA C.R.A.C. "LOS AYMARAS"(En moneda nacional)</b>					
	1998	1999		DIFERENCIAS	
	JUNIO	MAYO	JUNIO	MES ANT	AÑO ANT
<b>EXCEDENTE / DEFICIT</b>					
% Encaje Exigible	85,4%	16,1%	6,7%	-9,4%	-78,8%
<b>TASA DE ENCAJE</b>					
Exigible 1/	7,0%	7,0%	7,0%	0,0%	0,0%
Efectivo 2/	13,0%	8,1%	7,5%	-0,7%	-5,5%
1/ Relación entre los fondos de encaje exigible y el TOSE.					
2/ Relación entre los fondos de encaje efectivo y el TOSE.					

## 2. SECTOR EXTERNO

### 1. EXPORTACIONES

Entre enero a junio de 1999, las exportaciones FOB alcanzaron a US \$ 36,3 millones, nivel superior en el 0,8 por ciento a las exportaciones de los mismos meses de 1998, debido al repunte de las exportaciones de productos pesqueros (203 por ciento), Grasas y aceites (186 por ciento), Metal Mecánica (39 por ciento) y "Diversos" (17 por ciento) y a la contracción de exportaciones de productos en los rubros como siderurgia Metalurgia (59 por ciento), Productos Químicos (13 por ciento), Materiales-útiles de escritorio (6 por ciento), Textil (4 por ciento) y Agropecuario (1 por ciento).

Aproximadamente el 94 por ciento del valor de las exportaciones fueron de productos manufacturados en tanto que el restante 6 por ciento estuvo constituida por insumos industriales y agropecuarios.

## COMERCIO EXTERIOR

Aduanas de Puno y Desaguadero

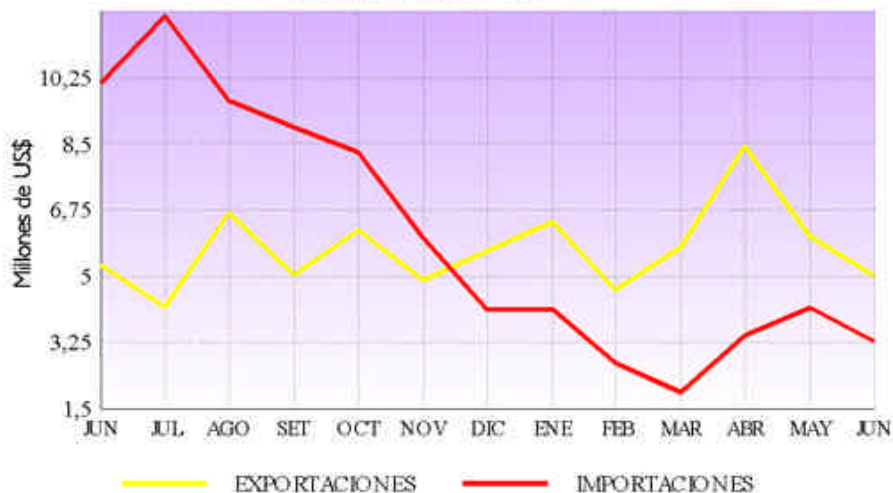

COMERCIO EXTERIOR						
(En millones de US\$)						
	JUNIO		ENERO-JUNIO		VARIACION %	
	1998	1999	1998	1999	AÑOANT	ACUM
<b>EXPORTACIONES (FOB)</b>						
. Monto	5,30	5,01	36,07	36,34	-5,4%	0,8%
. Número	278	279	1.526	1.671	0,4%	9,5%
<b>IMPORTACIONES (CIF)</b>						
. Monto	10,14	3,28	56,04	19,66	-67,6%	-64,9%
. Número	175	93	1 026	518	-46,9%	-49,5%

## 2.2. IMPORTACIONES

El valor de las importaciones (US\$ 16 millones) ingresadas por Aduanas del departamento entre enero/junio de 1999, cae en 65 por ciento, en relación a las importaciones (US\$ 56 millones) registradas en similar período del año precedente, debido a la severa contracción (más del 88 por ciento) de la importación de Bienes de Consumo (Utensilios domésticos, Alimentos y bebidas, etc.) seguido por la declinación de las importaciones de Bienes de Capital e Insumos en una proporción también apreciable (77 y 54 por ciento respectivamente). Las contracciones señaladas reflejan la disminución registrada en la demanda interna y la recesión mostrada por la producción interna. En particular las importaciones de junio de 1999, disminuyeron en 68 por ciento, comparado con las de junio de 1998.

En el período comentado las importaciones fueron predominantemente de insumos industriales (69 por ciento) y alimentos y bebidas (15 por ciento) y si agregamos la importación de insumos agrícolas (13 por ciento, representan el 97 por ciento de lo importado en dicho período.

## 2.3. TIPO DE CAMBIO

El tipo de cambio promedio del período enero/junio de 1999 alcanza a S/. 3,3388, representando una devaluación del 18 por ciento en relación a similar indicador del año precedente (S/., 8235).

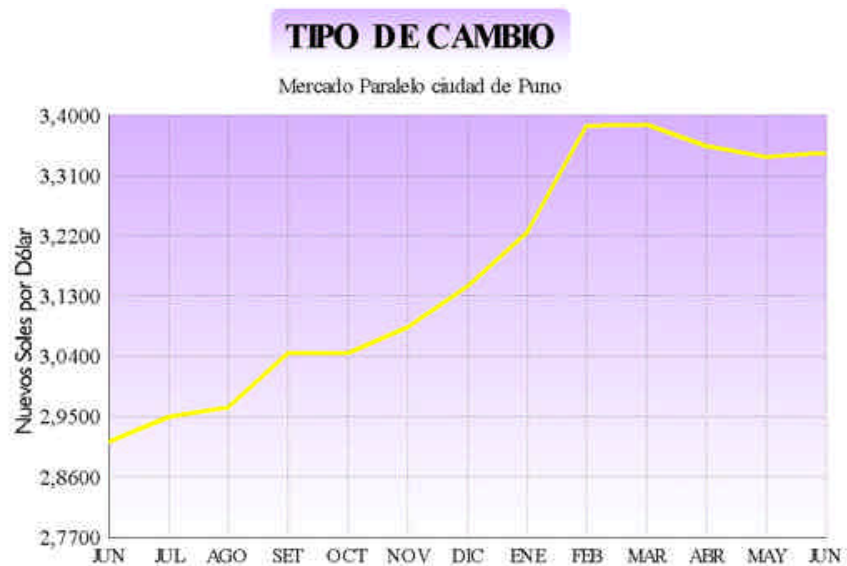

<b>TIPO DE CAMBIO</b>						
<b>(Nuevos Soles por Dólar-Promedio Compra-Venta)</b>						
	JUNIO		ENERO-JUNIO		VARIACION %	
	1998	1999	1998	1999	AÑO ANT	PROM ACUM
Inicio de período	2,8600	3,3450	2,8079	3,3254	17,0%	18,4%
Final de período	2,9625	3,3450	2,8410	3,3575	12,9%	18,2%
Cotización mas alta	2,9625	3,3450	2,8438	3,3719	12,9%	18,6%
Cotización mas baja	2,8600	3,3400	2,8067	3,3100	16,8%	17,9%
Promedio del período	2,9121	3,3447	2,8235	3,3388	14,9%	18,3%

## 2. SECTOR PÚBLICO

Los ingresos del Gobierno Central, recaudado en el departamento de Puno, durante enero/mayo de 1999, fueron de S/. 34 millones, los que son menores, en valores constantes, en 37 por ciento, comparados al monto recaudado en igual período de 1998. Dicha variación se debe a la contracción de lo recaudado por los tributos a la Producción y al Consumo en un 46 por ciento y a la importación 69 por ciento; contrarrestado por el incremento de los ingresos por Impuesto a la Renta (31 por ciento), en el 27 por ciento en el período referido.

Los impuestos a la producción y el consumo explica el 51 por ciento del monto recaudado en el período analizado, el que junto con el Impuesto a la Renta, representan el 82 por ciento de los ingresos del gobierno central del departamento de Puno.





INGRESOS CORRIENTES DEL GOBIERNO CENTRAL							
(En millones de Nuevos Soles)							
RUBROS	JUNIO		ENERO-JUNIO		VARIACION %		%
	1998	1999	1998	1999	ACUM	AÑO ANT.	
A los Ingresos	1,22	1,67	9,08	11,99	27,3%	32,7%	31,3%
A la Importación	0,14	0,02	1,06	0,33	-69,4%	-84,1%	0,4%
A la Prod. y Cons.	4,42	2,71	29,16	16,24	-46,4%	-40,3%	50,9%
Ingr. No Tributarios	0,82	0,20	5,45	1,35	-76,1%	-76,2%	3,8%
Multas y Otras S.	0,08	0,05	0,84	0,47	-45,8%	-42,0%	0,9%
Otros	1,30	0,67	5,77	3,28	-45,1%	-49,7%	12,6%
T O T A L	7,98	5,32	51,36	33,67	-36,8%	-35,2%	100,0%

#### 4. SECTOR REAL



##### 4.1. ACTIVIDAD AGRÍCOLA

En los primeros seis meses de 1999, se cosecharon 153 655 hectáreas de diferentes cultivos, obteniéndose una producción de 1 486 513 T.M., los cuales significaron 92 y 107 por ciento, respectivamente, de similares labores agrícolas ejecutadas en igual período de la campaña agrícola precedente; en el caso de la cosecha debido al retraso con que se instalaron las siembras por ausencia de precipitaciones pluviales entre agosto a diciembre de 1998, y por la presencia posterior de lluvias hasta los primeros días de mayo de 1999, que impidió emprender oportunamente las labores de cosecha. En cuanto a la producción se observaron aumentos significativos en el volumen obtenido de avena forrajera (+39 020 T.M.), papa (+32 885 T.M.) y alfalfa (+28 080 T.M.).

La productividad promedio en la agricultura mejoró hasta junio de 1999 en un 16 por ciento en relación al rendimiento unitario obtenido en la campaña agrícola precedente.

AVANCE DE LA ACTIVIDAD AGRICOLA						
ACTIVIDAD	JUNIO		CAMPAÑA AGRICOLA		VARIACION %	
	1 998	1 999	1997-1998	1998-1999	MES ANTERIOR	AÑO CAMPAÑA AGRICOLA
SIEMBRAS (Has)	850	1 150	169 754	156 032	35,3%	-8,1%
COSECHAS (Has)	4 097	20 923	166 131	153 655	410,7%	-7,5%
PRODUCCION(T.M.)	60 302	221 814	1 388 379	1 486 513	267,8%	7,1%

FUENTE: Dirección Regional de Agricultura – Puno

## 2. ACTIVIDAD PECUARIA

La producción pecuaria departamental, conformada por la de carne, leche, lana y fibra y de otros, durante los primeros seis meses de 1999, registró, una disminución del 5,5 por ciento en relación a la producción de igual período del año precedente, debido a la demora y retraso en la disponibilidad de pastos naturales y cultivados por la presencia también retrasada (febrero de 1999) de lluvias. Sin embargo, dicha contracción tiende a ser superada en los meses siguientes, puesto que la producción pecuaria de junio de 1999 fue superior en 3 por ciento a la de junio de 1998. Sin embargo, algunos productos obtenidos con marcada estacionalidad como lanas y fibras no podrán recuperar su nivel de producción (-48 por ciento en 1999).

PRODUCCION PECUARIA							
(T.M.)							
	JUNIO		ENERO- JUNIO		DISTRIB. %	VARIAC % 99/98	
	1998	1999	1998	1999		JUNIO	ENE-JUN
- Carne	4349	4496	19922	19602	55,6%	3,4%	-1,6%
- Leche	2197	2218	12619	12585	27,4%	1,0%	-0,3%
- Lana y Fibra	0	0	4652	2410	0,0%	-	-48,2%
- Otros	1282	1378	6030	6260	17,0%	7,5%	3,8%
T O T A L	7828	8092	43224	40856	100,0%	3,4%	-5,5%

FUENTE: Direcc. Sub Regional de Agricultura – Puno

## 4.3. ACTIVIDAD PESQUERA

La ausencia de descargas de agua llevando consigo los elementos nutritivos al Lago Titicaca hasta febrero de 1999, afectó la producción pesquera departamental, la que entre enero/junio de 1999 al alcanzar 1 077 T.M. representa una contracción del 19 por ciento respecto al nivel de extracción de peces en similar período de 1998. La producción más afectada por la causal señalada fue la extracción de peces nativos como el ispi (-93 por ciento), el mauri (-56 por ciento) y el carachi (-23 por ciento).

Por supuesto, la comercialización de la producción pesquera también declina en un 23 por ciento en los primeros seis meses.

### EXTRACCION DE PESCADO



ACTIVIDAD PESQUERA (KG.)						
	JUNIO		ENERO-JUNIO		VARIACION % 99/98	
	1998	1999	1998	1999	JUNIO	ENE-JUN
EXTRACCION	223 888	131 765	1 331 070	1 076 917	-41,15%	-19,09%
COMERCIALIZACION	206 486	128 029	1 193 683	915 019	-38,00%	-23,34%

#### 4.4. ACTIVIDAD MINERA

La producción de estaño, principal mineral de exportación del departamento, durante los primeros seis meses de 1999, alcanza a 26 800TMS, que comparado con la de igual período de 1998, significa un crecimiento del 3 por ciento; pero paradójicamente el valor de esa producción en los períodos comparados declina en 12 por ciento debido que la cotización de la libra fina de este metal se contrajo, en promedio, en 12 por ciento, al pasar de ¢ US \$ 270,79 a 238,85.

PRODUCCIÓN MINERA						
	JUNIO		ENERO-JUNIO		VARIAC. % 99/98	
	1998	1999	1998	1999	JUNIO	ENE-JUN
CONCENT. ESTAÑO						
Volumen (T.M.S.)	4 508	4 552	25 984	26 801	1,0%	3,1%
Monto (S/.)	7 811 239	7 497 844	46 349 015	42 167 197	-6,7%	-12,1%
INDICE VOL. FISIC.1/	126	127	121	125	1,0%	3,1%
I/Año Base 1994=100						

## PRODUCCION MINERA

(AÑO BASE 1994= 100)



### 4.5. ACTIVIDAD INDUSTRIAL

PRODUCCIÓN INDUSTRIAL						
	JUNIO		ENERO-JUNIO		VARIACION % 99/98	
	1998	1999	1998	1999	JUNIO	ENE-JUN
<b>ALIMENTOS Y BEBIDAS</b>						
.Volumen (Litros)	4 198 630	4 684 463	26 062 274	26 884 405	11,57%	3,15%
.Monto (Miles de S/.)	3 587	3 480	26 027	21 188	-5,71%	373,22%
<b>MINERALES NO MET.</b>						
.Volumen (T.M.)	9 543	10 644	73 786	64 796	11,54%	-12,18%
.Monto (Miles de S/.)	2 852	3 220	21 859	19 406	9,73%	-14,53%
<b>TOTAL INDICE I/</b>	<b>102</b>	<b>111</b>	<b>119</b>	<b>113</b>	<b>9,17%</b>	<b>-5,21%</b>
I/Año Base 1994=100						

## PRODUCCION INDUSTRIAL

(AÑO BASE 1994= 100)



El valor de la producción industrial departamental decreció en 5 por ciento en primeros seis meses de 1999, comparado con el del período similar de 1998, explicado por una fuerte caída en la producción del cemento (-12 por ciento) y el mayor dinamismo mostrado por la industria de bebidas gaseosas (+3 por ciento). La falta de ingresos de la población rural y el estancamiento del nivel de ingresos del resto de la población, determinaron la contracción de la demanda por productos industriales.

### 4.6 SECTOR CONSTRUCCIÓN

La construcción departamental durante los primeros seis meses de 1999, registra una contracción respecto al dinamismo mostrado en similares meses de 1998. Los principales indicadores de tal contracción son: La declinación en el 10 por ciento en despacho de cemento, principal insumo usado en esta actividad. Por el contrario, continuaron las obras efectuadas por los gobiernos locales y el mantenimiento de carreteras afectadas por la temporada de lluvias; asimismo, este sector puede continuar reactivándose en el futuro por la intención mostrada por los respectivos agentes al haber obtenido un 3 por ciento de incremento de las licencias de construcción en el período analizado en las Ciudades de Puno y Juliaca.

## DESPACHO DE CEMENTO

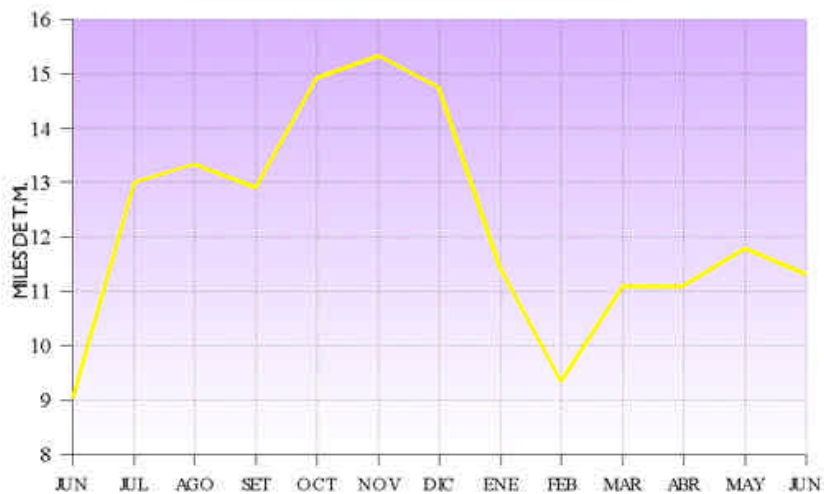

ACTIVIDAD DE LA CONSTRUCCIÓN						
(Nuevos soles)						
	JUNIO		ENERO-JUNIO		VARIACION % 99/98	
	1998	1999	1998	1999	JUNIO	ENE-JUN
DESP. CEMENTO(T.M.)	9 033	11 308	73 273	66 013	25,19%	-9,91%
LIC. CONSTRUCCION	16 110	10 924	47 190	54 484	-34,09%	2,75%
PROY. TRANSPORTE	403 393	1 261 949	2 164 561	4 215 159	204,06%	91,64%

#### 4.7 TURISMO

En los primeros seis meses de 1999, arribaron a la ciudad de Puno, 92 141 turistas nacionales y procedentes del extranjero, flujo que respecto a los arribos de iguales meses de 1998, significa un incremento del 18 por ciento. Dichos visitantes proceden de mercados tan importantes como Europa, América del Norte y Asia que en conjunto representan el 89 por ciento de los visitantes extranjeros a Puno.

La actividad turística constituye uno de los sectores promisorios e importantes para dinamizar la economía departamental, por sus efectos directos e indirectos en el resto de sectores económicos. Sus posibilidades de desarrollo no sólo son amplias sino son reales al integrarse el eje Cusco-Puno por medio de la carretera asfaltada que no sólo reduce el tiempo de viaje (5 horas) sino permite visitar importantes atractivos turísticos en dicho tramo (complejos arqueológicos de Pickillacta, San Pedro de Raqchi, Pucará, sillustani, etc.).

ARRIBO DE TURISTAS						
	JUNIO		ENERO-JUNIO		VARIACION % 99/98	
	1998	1999	1998	1999	JUNIO	ENE-JUN
- NACIONALES	9 294	9 013	55 313	58 938	-3,02%	6,55%
- EXTRANJEROS	3 625	5 650	22 611	33 203	55,86%	46,84%
TOTAL	12 919	14 663	77 924	92 141	13,50%	18,24%

#### ARRIBO DE TURISTAS

NACIONALES Y EXTRANJEROS



#### 4.8 PRECIOS

El Índice de Precios al Consumidor de la Ciudad de Puno registró una variación en junio de 1999 del 0.1 por ciento, determinando que la variación acumulada en los primeros seis meses sea del 2,2 por ciento y la variación anualizada del 5,4 por ciento la tasa de inflación mensual fue inferior a la de Lima Metropolitana en 0,1 de puntos porcentual; la acumulada fue similar a la de esta ciudad y la anual fue superior en 2,5 puntos porcentuales.

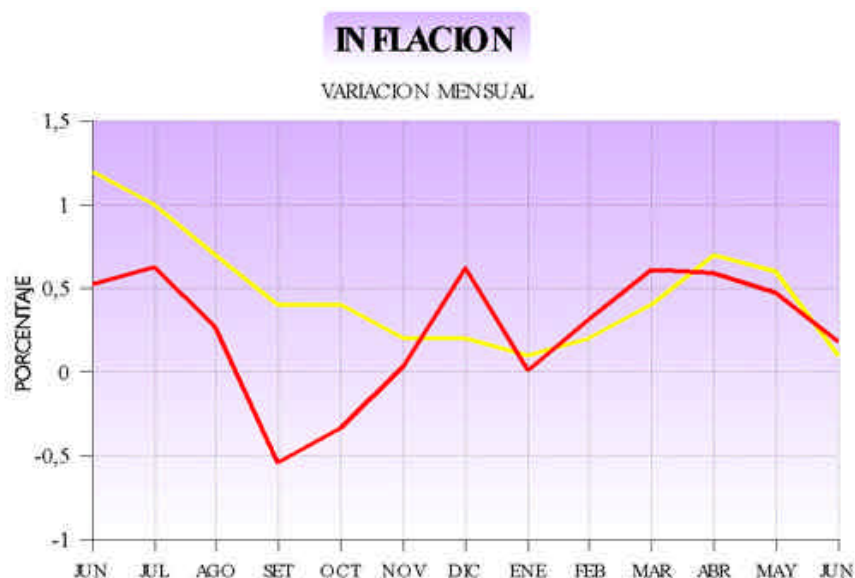

INDICE DE PRECIOS AL CONSUMIDOR					
(BASE 1994=100)					
MES	AÑO	INDICE GENERAL	VARIACION PORCENTUAL		
			MENSUAL	ACUMUL.	ANUALIZ.
JUNIO	1998	143	1,2	4,3	7,9
MAYO	1999	151	0,1	2,0	6,6
JUNIO	1999	151	1,6	2,2	5,4

#### 4.9 ENCUESTAS DE VENTAS COMERCIALES

Para el mes de junio se encuestó un total de 26 establecimientos comerciales de la ciudad de Puno, de los cuales el 89 por ciento respondieron el cuestionario, habiendo obtenido los siguientes resultados: El 52 por ciento de los encuestados coincidieron en haber registrado ventas similares a las de mayo; el 26 por ciento registraron ventas inferiores a las del mes anterior, 22 por ciento restante registraron ventas superiores. Entre los establecimientos que registraron menores ventas se encuentran los establecimientos que distribuyen maquinaria y equipo y productos agroveterinarios; debido a la falta de liquidez en el agro y la finalización de la campaña agrícola. Por el contrario, entre los establecimientos que incrementaron sus ventas, se encuentran los que venden repuestos y accesorios de automotores debido al incremento del parque automotor.

Por otro lado, con relación al mismo período de 1998, el 52 por ciento manifestaron haber registrado ventas inferiores, el 30 por ciento de establecimientos ventas superiores y el 17 por ciento restante ventas similares a las registradas el año pasado. Entre los que registraron ventas menores, se encuentran los que distribuyen maquinaria y equipo agrícola y los que venden abarrotes, debido a falta de liquidez en el público en general.

ENCUESTA DE VENTAS A EMPRESAS COMERCIALES														
	VENTAS						EXPECTATIVAS PARA AGOSTO						TOTAL EMP.	TASA DE RPTA.
	JUN 99/MAY 99			JUN 99/JUN 98			AGO 99/JUL 99			AGO 99/AGO98				
	+	=	-	+	=	-	+	=	-	+	=	-		
1. GRANDES ALMACENES	0	0	100	0	50	50	0	100	0	50	0	50	2	66,7%
2. CONFECCIONES Y TELAS	0	100	0	50	0	50	50	0	50	0	50	50	2	100,0%
3. CALZADO	0	100	0	0	0	100	0	0	100	0	0	100	1	100,0%
4. PDTOS FARMACEUTICOS	33	67	0	67	33	0	67	0	33	67	33	0	3	100,0%
5. MUEBLES	50	50	0	50	0	50	50	50	0	50	50	0	2	100,0%
6. AUTOM.ACCES.Y REPUESTOS	100	0	0	100	0	0	100	0	0	100	0	0	1	100,0%
7. MAT.CONST.Y FERRETERIA	33	33	33	33	0	67	0	67	33	0	67	33	3	100,0%
8. VIDRIERIAS	0	100	0	0	0	100	0	100	0	0	100	0	1	100,0%
9. MAQUINARIA Y EQUIPO PAD	0	100	0	0	100	0	0	100	0	0	100	0	1	33,3%
10. MAQUINARIA Y EQUIPO	0	0	100	0	0	100	100	0	0	0	100	0	1	100,0%
11. PDTOS.AGROVETERINARIOS	0	0	100	0	0	100	0	100	0	0	0	100	1	100,0%
12. LIBRERIAS	0	100	0	0	0	100	0	50	50	0	0	100	2	100,0%
13. COM.Y LUBRICANTES	33	33	33	33	33	33	67	33	0	33	33	33	3	100,0%
TOTAL	22	52	26	30	17	52	35	43	22	26	39	35	23	88,5%

FUENTE: Empresas Comerciales

ENCUESTA DE VENTAS COMERCIALES													
	VARIAC. EXISTENC.			CAUSAS DE LA VARIACION									TOTAL EMP.
	JUN 99/MAY 99			ACUMULACION			DESACUMULACION			CONSTANTE			
	+	=	-	A	B	C	D	E	F	G	H	I	
1. GRANDES ALMACENES	0	50	50	0	0	0	0	50	0	0	50	0	2
2. CONFECCIONES Y TELAS	50	50	0	50	0	0	0	0	0	0	0	50	2
3. CALZADO	0	100	0	0	0	0	0	0	0	0	0	100	1
4. PDTOS FARMACEUTICOS	0	33	67	0	0	0	33	33	0	0	0	33	3
5. MUEBLES	100	0	0	50	0	50	0	0	0	0	0	0	2
6. AUTOM.ACCES.Y REPUESTOS	0	0	100	0	0	0	100	0	0	0	0	0	1
7. MAT.CONST.Y FERRETERIA	33	67	0	33	0	0	0	0	0	0	33	33	3
8. VIDRIERIAS	0	100	0	0	0	0	0	0	0	0	100	0	1
9. MAQUINARIA Y EQUIPO PAD	0	100	0	0	0	0	0	0	0	0	100	0	1
10. MAQUINARIA Y EQUIPO	0	100	0	0	0	0	0	0	0	0	100	0	1
11. PDTOS.AGROVETERINARIOS	0	100	0	0	0	0	0	0	0	0	100	0	1
12. LIBRERIAS	50	50	0	0	50	0	0	0	0	0	0	50	2
13. COM.Y LUBRICANTES	0	33	67	0	0	0	33	33	0	0	0	33	3
TOTAL	22	52	26	13	4	4	13	13	0	0	26	26	23

A. A la reposición de inventarios.

B. Mala previsión.

C. Otros.

D. Aumento de la demanda.E. Mantiene nivel mínimo de inventario.

F. Elevación en costos de Almacenamiento.

G. Otros.

H. Trabaja a pedido.

I. Otros



Por el contrario, entre los establecimientos que mostraron aumento en sus ventas figuran los establecimientos que expenden repuestos y accesorios de automotores, debido a la razón indicada anteriormente.

Con respecto a la variación de existencias, el 52 por ciento de los encuestados indicaron que mantuvieron los mismos niveles de inventario, debido a que es política de las empresas reponer lo vendido inmediatamente y trabajar a pedido; el 26 por ciento disminuyeron sus inventarios, debido al aumento en sus ventas y que esperan llegar a un nivel mínimo de stock y luego comprar mercadería; el 22 por ciento restante de los encuestados aumentaron los niveles de inventario en previsión de ventas posteriores.

En cuanto a las expectativas para agosto respecto a julio, éstas se muestran optimistas en un 35 por ciento de encuestados, los mismos que están relacionados especialmente con el inicio de la campaña agrícola y algunas fiestas (Matrimonios) el 22 por ciento cree que las ventas caerán debido a factores estacionales (disminución de liquidez). Y la mayor parte el 43 por ciento restante cree que se mantendrá los mismos niveles de ventas, porque no hay cambios en la economía. Por su parte, el 35 por ciento de encuestados espera que las ventas de agosto de este año respecto al año pasado disminuyan, debido que no hay mejoras en la economía; un 26 por ciento piensa que mejorará; mientras que el 39 restante cree que las ventas se mantendrán igual.

CIUDAD DE PUNO: INDICE DE PRECIOS AL CONSUMIDOR													
(BASE 1994=100)													
GRUPOS DE CONSUMO	1998							1999					
	JUN	JUL	AGO	SET	OCT	NOV	DIC	ENE	FEB	MAR	ABR	MAY	JUN
<b>INDICE GENERAL</b>	<b>143,07</b>	<b>144,56</b>	<b>145,63</b>	<b>146,27</b>	<b>146,92</b>	<b>147,26</b>	<b>147,62</b>	<b>147,72</b>	<b>148,07</b>	<b>148,68</b>	<b>149,78</b>	<b>150,63</b>	<b>150,83</b>
1. Alimentos y bebidas	135,87	137,63	139,15	139,82	140,26	140,28	140,24	139,17	139,07	138,92	139,52	139,56	139,46
2. Vestido y calzado	154,07	155,76	157,06	158,08	158,79	159,81	160,96	162,89	163,39	164,76	165,47	167,07	167,27
3. Alq. vivienda y combust.	139,45	140,80	140,80	140,80	141,88	142,45	143,63	144,53	146,12	147,00	149,28	152,46	153,87
4. Mueb. enseres y mantenim.	135,70	136,59	137,83	138,04	138,63	139,42	139,79	140,65	140,89	140,90	140,95	143,42	144,79
5. Cuidado, conserv. salud	157,48	158,61	160,02	161,76	162,69	164,80	166,98	170,35	172,59	173,71	178,00	186,37	186,65
6. Transp. y comunicaciones	145,54	145,61	145,63	146,30	147,78	147,80	148,57	149,72	149,73	149,74	149,89	150,41	150,48
7. Esparc. divers. serv. cult.	171,37	172,38	172,44	172,62	172,79	172,99	173,26	173,53	173,53	180,15	182,80	183,24	183,39
8. Otros bienes y servicios	173,75	175,74	176,59	177,93	178,87	180,50	181,09	184,88	187,18	189,45	193,33	194,42	194,64
FUENTE : I.N.E.I.													

Última actualización 16/09/1999  
 Por Gerencia de Sistemas

<b>TIPO DE CAMBIO-MERCADO PARALELO-CIUDAD DE PUNO</b>													
(Nuevos Soles por Dólar)													
	1998							1999					
	JUN	JUL	AGO	SET	OCT	NOV	DIC	ENE	FEB	MAR	ABR	MAY	JUN
<b>INICIO DE PERIODO</b>													
. Compra	2,8500	2,9450	2,9400	3,0050	3,0350	3,0400	3,1000	3,1300	3,3200	3,4000	3,3450	3,3300	3,3300
. Venta	2,8700	2,9800	2,9700	3,0750	3,0650	3,0600	3,1350	3,1650	3,3750	3,4300	3,3650	3,3550	3,3600
. Promedio	2,8600	2,9625	2,9550	3,0400	3,0500	3,0500	3,1175	3,1475	3,3475	3,4150	3,3550	3,3425	3,3450
<b>FINAL DE PERIODO</b>													
. Compra	2,9450	2,9400	2,9900	3,0300	3,0400	3,1100	3,1450	3,3000	3,3950	3,3500	3,3400	3,3300	3,3300
. Venta	2,9800	2,9700	3,0200	3,0600	3,0650	3,1500	3,1770	3,3350	3,4550	3,3750	3,3600	3,3600	3,3600
. Promedio	2,9625	2,9550	3,0050	3,0450	3,0525	3,1300	3,1610	3,3175	3,4250	3,3625	3,3500	3,3450	3,3450
<b>COTIZ. MAS ALTA</b>													
. Compra	2,9450	2,9550	2,9900	3,0450	3,0400	3,1100	3,1500	3,3000	3,3950	3,4000	3,3500	3,3430	3,3300
. Venta	2,9800	2,9800	3,0200	3,0900	3,0650	3,1500	3,1770	3,3350	3,4550	3,4450	3,3800	3,3700	3,3600
. Promedio	2,9625	2,9675	3,0050	3,0675	3,0525	3,1300	3,1635	3,3175	3,4250	3,4225	3,3650	3,3565	3,3450
<b>COTIZ. MAS BAJA</b>													
. Compra	2,8500	2,9200	2,9400	3,0050	3,0250	3,0400	3,1000	3,1300	3,3200	3,3350	3,3400	3,3200	3,3300
. Venta	2,8700	2,9500	2,9700	3,0100	3,0500	3,0600	3,1350	3,1600	3,3750	3,3600	3,3600	3,3400	3,3500
. Promedio	2,8600	2,9350	2,9550	3,0075	3,0375	3,0500	3,1175	3,1450	3,3475	3,3475	3,3500	3,3300	3,3400
<b>PROMEDIO DEL PERIODO</b>													
. Compra	2,8955	2,9376	2,9514	3,0275	3,0308	3,0680	3,1310	3,2029	3,3663	3,3726	3,3423	3,3261	3,3300
. Venta	2,9287	2,9624	2,9767	3,0602	3,0580	3,0975	3,1569	3,2457	3,4029	3,4011	3,3654	3,3507	3,3593
. Promedio	2,9121	2,9500	2,9640	3,0439	3,0444	3,0828	3,1440	3,2243	3,3846	3,3868	3,3538	3,3384	3,3447
(*) Variaciones de los valores promedio del periodo													
FUENTE: Cambistas informales del Jr. Tacna.													

Última actualización 16/09/1999  
Por Gerencia de Sistemas

**DEPARTAMENTO DE PUNO: PRODUCCION AGROPECUARIA**

(TM)

	1998							1999					
	JUN	JUL	AGO	SET	OCT	NOV	DIC	ENE	FEB	MAR	ABR	MAY	JUN
<b>AGRICOLA</b>	<b>60302</b>	<b>6224</b>	<b>595</b>	<b>657</b>	<b>2431</b>	<b>9869</b>	<b>9848</b>	<b>933</b>	<b>6754</b>	<b>41255</b>	<b>403535</b>	<b>812233</b>	<b>221814</b>
Quinua	36	0	0	0	0	0	0	0	0	0	8050	8598	0
Cañihua	0	0	0	0	0	0	0	0	0	22	2246	1521	27
Cebada Grano	811	0	0	0	0	0	0	0	0	0	5515	14832	2639
Trigo	9	0	0	0	0	0	0	0	0	0	280	648	167
Centeno Grano	0	0	0	0	0	0	0	0	0	0	0	72	24
Avena Grano	401	0	0	0	0	0	0	0	0	0	598	2474	713
Maiz Amiláceo	0	0	0	0	0	0	0	0	0	0	840	605	858
Maiz Amarillo Duro	0	0	0	0	0	0	0	0	91	586	530	802	1260
Arroz	0	0	0	0	0	0	0	0	0	133	169	130	0
Papa	10846	0	0	0	1752	9190	9171	0	2372	13248	79486	177483	47211
Oca	997	0	0	0	0	0	0	0	0	212	6955	17351	3599
Olluco	163	0	0	0	0	0	0	0	0	159	1820	3070	387
Mashua	66	0	0	0	0	0	0	0	0	0	907	2247	213
Yuca	2683	973	0	0	0	0	0	0	28	484	695	1187	2385
Tarhui	27	0	0	0	0	0	0	0	0	0	0	369	450
Haba	6	0	0	0	0	0	0	0	875	1923	1352	2707	1438
Arveja	0	0	0	0	0	0	0	0	54	90	53	155	9
Cebolla	0	0	0	0	0	0	0	300	425	1719	1726	2605	915
Avena Forrajera	7698	0	0	0	0	0	0	0	1349	11074	145543	311091	55597
Cebada Forrajera	1861	0	0	0	0	0	0	0	385	7268	88028	185789	65933
Plátano	592	548	595	657	679	679	677	328	308	374	394	412	778
Naranja	6099	4703	0	0	0	0	0	0	0	277	4129	9943	6417
Café	1352	0	0	0	0	0	0	0	0	0	715	3163	1153
Alfalfa	15462	0	0	0	0	0	0	305	867	2722	37456	42799	15732
Otros Pastos Cultivados	11194	0	0	0	0	0	0	0	0	965	16049	22182	13909
<b>PECUARIA</b>	<b>7828</b>	<b>6904</b>	<b>6001</b>	<b>5097</b>	<b>3755</b>	<b>4787</b>	<b>3006</b>	<b>3655</b>	<b>7248</b>	<b>5910</b>	<b>7753</b>	<b>8198</b>	<b>8092</b>
Carne de Vacuno	2081	1936	1790	1455	1053	622	551	817	1101	1377	1923	2041	2160
Carne de Ovino	1192	1073	942	841	590	483	409	434	549	723	1095	1225	1193
Carne de Alpaca	555	513	398	357	216	151	126	182	248	317	511	592	624
Carne de Llama	152	160	113	97	59	49	83	54	77	92	142	163	153
Carne de Porcino	194	189	152	131	79	77	41	95	125	143	184	215	200
Carne de Ave	176	159	155	142	143	138	178	126	121	129	145	161	166
Leche de Vacuno	2197	1641	1293	1083	860	699	621	1350	1834	2197	2523	2463	2218
Lana de Ovino	0	0	0	0	0	693	351	0	1962	0	0	0	0
Fibra de Alpaca	0	0	0	0	0	1082	127	0	414	0	0	0	0
Fibra de Llama	0	0	0	0	0	160	21	0	34	0	0	0	0
Otros pdtos. Pecuarios	1282	1234	1158	992	755	635	499	597	783	933	1232	1337	1378
<b>T O T A L</b>	<b>68130</b>	<b>13128</b>	<b>6596</b>	<b>5754</b>	<b>6186</b>	<b>14656</b>	<b>12854</b>	<b>4588</b>	<b>14002</b>	<b>47165</b>	<b>411288</b>	<b>820431</b>	<b>229906</b>

FUENTE: Direcc.Sub-Regional de Agricultura - Puno

DEPARTAMENTO DE PUNO: AVANCE DE LA PRODUCCION AGRICOLA (*)										
	CAMPAÑA AGRICOLA 97/98					CAMPAÑA AGRICOLA 98/99				
	PROGRAMADO		AGO-JUN			PROGRAMADO		AGO-JUN		
	SIEMBRAS	PRODUC.	SIEMBRAS	COSECHAS	PRODUC.	SIEMBRAS	PRODUC.	SIEMBRAS	COSECHAS	PRODUC.
	Hectáreas	TM	Hectáreas	Hectáreas	TM	Hectáreas	TM	Hectáreas	Hectáreas	TM
Quinua	19980	18380	19491	19487	17812	22400	20028	18126	17915	16648
Cañihua	6130	4600	5631	5631	3842	6500	4848	5476	5476	3815
Cebada Grano	26110	30030	22354	22321	22398	26400	30495	21303	21253	22986
Trigo	1350	1620	1171	1168	1151	1400	1680	1006	956	1095
Centeno Grano	110	99	102	102	90	120	108	108	108	96
Avena Grano	3730	3357	4187	4183	3571	1117	3960	4130	4120	3785
Maiz Amiláceo	2390	3250	2616	2615	2726	2400	3200	2020	2013	2303
Maiz Amarillo Duro	2580	3560	3541	3540	4299	2580	3429	2537	2537	3269
Arroz	400	640	363	361	462	400	640	314	314	432
Papa	45600	399912	43890	42655	286915	46000	400310	38200	36900	319800
Oca	4350	32625	4409	4406	26802	4400	33000	3921	3920	28117
Olluco	835	4385	1012	1012	5186	840	4412	918	918	5435
Mashua	550	3410	668	668	3647	550	3410	563	563	3367
Yuca	850	9350	743	514	5128	850	9350	753	530	4779
Tarhui	1210	1090	1117	1117	995	1210	1090	839	839	819
Haba	7955	10420	7014	6991	8935	8300	10790	5841	5816	8295
Arveja	450	428	268	267	332	450	428	245	245	360
Cebolla	450	9585	495	495	8199	450	9580	426	426	7690
Avena Forrajera	22140	409590	27003	26999	485634	30000	600000	28033	28029	524654
Cebada Forrajera	18740	281100	21601	21599	359538	25000	450000	20780	20777	347403
Plátano	30	11865	182	0	4276	30	11865	6	0	2594
Naranja	50	20202	217	0	14945	50	21035	9	0	20766
Café	600	4879	422	0	4763	200	4697	95	0	5031
Alfalfa	400	69576	926	0	71791	748	74776	296	0	99871
Otros Pastos Cultivados	50	35508	331	0	44942	40	39160	87	0	53105
<b>T O T A L</b>	<b>167040</b>	<b>1369461</b>	<b>169754</b>	<b>166131</b>	<b>1388379</b>	<b>182435</b>	<b>1742291</b>	<b>156032</b>	<b>153655</b>	<b>1486513</b>

(\*)Información Preliminar. Además, no incluye superficie instalada de cultivos permanente

FUENTE: Direcc.Sub-Regional de Agricultura - Puno

SUPERFICIE SEMBRADA (*)													
(Hectáreas)													
	1998							1999					
	JUN	JUL	AGO	SET	OCT	NOV	DIC	ENE	FEB	MAR	ABR	MAY	JUN
Quinua	0	0	54	3897	10942	3233	0	0	0	0	0	0	0
Cañihua	0	0	0	462	2527	2487	0	0	0	0	0	0	0
Cebada Grano	0	0	0	1895	10734	8500	174	0	0	0	0	0	0
Trigo	0	0	0	272	599	135	0	0	0	0	0	0	0
Centeno Grano	0	0	0	0	58	50	0	0	0	0	0	0	0
Avena Grano	0	0	10	381	1772	1948	19	0	0	0	0	0	0
Maiz Amiláceo	0	0	162	334	1470	54	0	0	0	0	0	0	0
Maiz Amarillo Duro	0	0	572	1410	394	161	0	0	0	0	0	0	0
Arroz	0	0	0	144	117	11	42	0	0	0	0	0	0
Papa	850	1250	1035	3488	13911	15946	2670	0	0	0	0	0	1150
Oca	0	0	110	717	2555	539	0	0	0	0	0	0	0
Olluco	0	0	43	206	528	141	0	0	0	0	0	0	0
Mashua	0	0	16	134	319	94	0	0	0	0	0	0	0
Yuca	0	0	193	271	187	102	0	0	0	0	0	0	0
Tarhui	0	0	0	67	328	444	0	0	0	0	0	0	0
Haba	0	0	668	1897	3237	39	0	0	0	0	0	0	0
Arveja	0	0	13	92	131	9	0	0	0	0	0	0	0
Cebolla	0	0	23	79	147	170	7	0	0	0	0	0	0
Avena Forrajera	0	0	20	46	1069	14484	7976	4430	8	0	0	0	0
Cebada Forrajera	0	0	0	0	715	10059	6523	3483	0	0	0	0	0
Plátano	0	0	0	2	2	0	0	0	0	2	0	0	0
Naranja	0	0	3	0	0	0	3	0	3	0	0	0	0
Café	0	0	3	0	40	14	4	5	4	25	0	0	0
Alfalfa	0	0	0	0	0	0	162	134	0	0	0	0	0
Otros Pastos Cultivados	0	0	0	0	0	0	65	22	0	0	0	0	0
<b>T O T A L</b>	<b>850</b>	<b>1250</b>	<b>2925</b>	<b>15794</b>	<b>51782</b>	<b>58620</b>	<b>17645</b>	<b>8074</b>	<b>15</b>	<b>27</b>	<b>0</b>	<b>0</b>	<b>1150</b>
(*)Información Preliminar. Además, no incluye superficie instalada de cultivos permanentes													
FUENTE: Direcc.Sub-Regional de Agricultura - Puno													

Última actualización 16/09/1999  
 Por Gerencia de Sistemas

**DEPARTAMENTO DE PUNO: EXTRACCION Y COMERCIALIZACION PESQUERA**

**(T.M.)**

	1998							1999					
	JUN	JUL	AGO	SET	OCT	NOV	DIC	ENE	FEB	MAR	ABR	MAY	JUN
<b>EXTRACCION</b>	<b>224</b>	<b>236</b>	<b>301</b>	<b>258</b>	<b>239</b>	<b>241</b>	<b>197</b>	<b>216</b>	<b>215</b>	<b>207</b>	<b>156</b>	<b>151</b>	<b>132</b>
- Boga	0	0	0	0	0	0	0	0	0	0	0	0	0
- Carachi	58	57	68	65	62	63	50	52	50	46	41	35	35
- Ispi	34	36	45	38	34	33	0	0	0	0	2	1	7
- Mauri	0	1	1	0	0	0	0	0	0	0	0	0	0
- Pejerrey	92	91	114	99	96	98	95	99	97	97	87	83	70
- Trucha Natural	0	0	0	0	3	3	2	8	8	7	7	6	0
- Trucha Crianza	40	51	73	55	44	44	50	57	59	57	19	25	19
<b>COMERCIALIZACION</b>	<b>206</b>	<b>205</b>	<b>245</b>	<b>228</b>	<b>208</b>	<b>224</b>	<b>171</b>	<b>191</b>	<b>166</b>	<b>139</b>	<b>151</b>	<b>143</b>	<b>128</b>
- Boga	0	0	0	0	0	0	0	0	0	0	0	0	0
- Carachi	51	50	59	51	51	53	47	49	45	40	36	34	35
- Ispi	20	20	29	28	23	23	2	0	0	0	2	1	5
- Mauri	0	0	0	1	0	0	0	0	0	0	0	0	0
- Pejerrey	86	85	92	92	83	93	91	103	90	80	98	80	68
- Trucha Natural	0	0	0	0	2	3	3	6	5	5	6	5	0
- Trucha Crianza	39	38	53	47	41	43	27	32	25	13	8	21	19
- Otros.	11	11	11	10	9	9	2	1	1	1	1	1	2

FUENTE: Direcc.Sub Regional de Pesquería - Puno

Última actualización 16/09/1999  
Por Gerencia de Sistemas

DEPARTAMENTO DE PUNO: ARRIBO DE TURISTAS NACIONALES Y EXTRANJEROS													
	1998							1999 (*)					
	JUN	JUL	AGO	SET	OCT	NOV	DIC	ENE	FEB	MAR	ABR	MAY	JUN
<b>PERU</b>	<b>9294</b>	<b>9628</b>	<b>11935</b>	<b>10384</b>	<b>10059</b>	<b>10001</b>	<b>9780</b>	<b>8827</b>	<b>11136</b>	<b>10608</b>	<b>9049</b>	<b>10305</b>	<b>9013</b>
<b>NORTE AMERICA</b>	758	953	839	650	934	718	537	448	641	1029	905	981	951
EE.UU.	562	650	555	459	671	550	439	316	485	752	811	811	818
Canada	196	303	284	191	263	168	98	132	156	277	94	170	133
<b>CENTRO AMERICA</b>	63	83	46	66	16	24	19	66	5	26	23	7	89
Mexico	33	31	14	22	9	10	13	32	4	8	20	5	8
Otros paises	30	52	32	44	7	14	6	34	1	18	3	2	81
<b>SUD AMERICA</b>	442	642	618	426	370	359	393	847	828	292	348	272	278
Argentina	43	130	67	49	57	66	45	306	248	42	45	51	58
Bolivia	250	270	317	268	205	170	226	195	230	169	204	129	114
Brasil	65	178	86	50	70	74	69	182	114	32	21	33	55
Chile	18	32	82	31	29	29	15	88	203	26	38	12	17
Colombia	63	20	43	12	5	8	18	49	16	3	14	18	10
Ecuador	3	6	18	11	0	8	11	25	15	13	21	22	20
Venezuela	0	6	5	5	4	4	9	2	2	7	5	7	4
<b>EUROPA</b>	2045	4057	6593	3933	4340	4094	2329	2698	2722	3390	4019	4255	3679
Austria	0	0	0	0	0	0	0	0	0	0	0	0	0
Alemania	400	444	973	589	774	569	485	576	582	734	798	744	560
España	116	472	742	535	491	502	193	114	167	306	316	458	435
Francia	592	976	1673	921	1064	1263	541	447	686	1028	1355	1582	1185
Italia	169	342	1377	263	407	561	282	456	531	424	430	333	309
Otros Paises	768	1823	1828	1625	1604	1199	828	1105	756	898	1120	1138	1190
<b>ASIA</b>	234	423	353	643	102	743	624	925	621	535	539	549	514
Japon	37	70	101	92	43	66	100	535	201	98	82	73	90
Korea	1	4	7	2	2	0	1	8	2	6	4	7	6
Otros Paises	196	349	245	549	57	677	523	382	418	431	453	469	418
<b>AFRICA</b>	10	38	24	11	26	30	67	5	9	17	2	15	20
<b>OTROS</b>	73	119	90	131	556	87	56	308	39	22	67	98	119
<b>TOTAL NACIONALES</b>	<b>9294</b>	<b>9628</b>	<b>11935</b>	<b>10384</b>	<b>10059</b>	<b>10001</b>	<b>9780</b>	<b>8827</b>	<b>11136</b>	<b>10608</b>	<b>9049</b>	<b>10305</b>	<b>9013</b>
<b>TOTAL EXTRANJEROS</b>	<b>3625</b>	<b>6315</b>	<b>8563</b>	<b>5860</b>	<b>6344</b>	<b>6055</b>	<b>4025</b>	<b>5297</b>	<b>4865</b>	<b>5311</b>	<b>5903</b>	<b>6177</b>	<b>5650</b>
<b>TOTAL GENERAL</b>	<b>12919</b>	<b>15943</b>	<b>20498</b>	<b>16244</b>	<b>16403</b>	<b>16056</b>	<b>13805</b>	<b>14124</b>	<b>16001</b>	<b>15919</b>	<b>14952</b>	<b>16482</b>	<b>14663</b>
(*) Información Preliminar													
FUENTE : MITINCI - Puno y Juliaca													

Última actualización 16/09/1999  
Por Gerencia de Sistemas



<b>DEPARTAMENTO DE PUNO: PERNOCTACIONES DE TURISTAS NACIONALES Y EXTRANJEROS</b>													
	1998							1999 (*)					
	JUN	JUL	AGO	SET	OCT	NOV	DIC	ENE	FEB	MAR	ABR	MAY	JUN
<b>PERU</b>	13453	12768	15933	15072	13473	13687	12744	11428	15234	13963	12183	13708	12627
<b>NORTE AMERICA</b>	1202	1426	1207	1003	1160	851	808	606	1010	1429	1251	1236	1268
EE.UU.	975	1068	889	759	886	682	674	443	756	1012	1113	967	1091
Canada	227	358	318	244	274	169	134	163	254	417	138	269	177
<b>CENTRO AMERICA</b>	68	134	63	105	25	28	34	95	12	27	36	8	124
Mexico	35	44	17	36	10	6	22	40	10	9	31	6	13
Otros paises	33	90	46	69	15	22	12	55	2	18	5	2	111
<b>SUD AMERICA</b>	652	865	614	559	354	450	544	1119	1146	425	530	386	402
Argentina	97	144	92	68	72	108	68	383	318	63	76	81	91
Bolivia	332	349	236	336	142	211	281	246	310	243	311	188	171
Brasil	93	284	136	69	84	78	120	250	189	49	32	38	71
Chile	29	42	91	37	39	33	21	127	281	36	48	15	18
Colombia	92	32	40	22	11	10	26	79	23	4	28	19	19
Ecuador	9	8	14	16	0	4	16	30	18	20	24	31	24
Venezuela	0	6	5	11	6	6	12	4	7	10	11	14	8
<b>EUROPA</b>	3336	5802	10050	6195	6263	6019	3668	3588	4140	4936	6057	6359	5251
Austria	0	0	0	0	0	0	0	0	0	0	0	0	0
Alemania	638	769	1739	965	1443	1061	835	928	809	1010	1146	1114	783
España	215	733	1293	768	628	756	313	118	323	491	529	681	568
Francia	1029	1429	2521	1504	1649	1680	876	765	1013	1427	1983	2143	1631
Italia	314	682	2178	563	645	1021	492	606	718	623	611	578	411
Otros Paises	1140	2189	2319	2395	1898	1501	1152	1171	1277	1385	1788	1843	1858
<b>ASIA</b>	359	622	614	1053	138	892	745	951	850	841	644	738	576
Japon	61	106	135	136	59	102	148	771	337	173	123	124	131
Korea	1	5	14	4	8	0	1	16	4	10	7	10	6
Otros Paises	297	511	465	913	71	790	596	164	509	658	514	604	439
<b>AFRICA</b>	10	69	31	9	33	29	74	5	12	31	3	24	32
<b>OTROS</b>	103	141	81	148	1165	93	61	220	65	32	114	131	154
<b>TOTAL NACIONALES</b>	13453	12768	15933	15072	13473	13687	12744	11428	15234	13963	12183	13708	12627
<b>TOTAL EXTRANJEROS</b>	5730	9059	12660	9072	9138	8362	5934	6584	7235	7721	8635	8882	7807
<b>TOTAL GENERAL</b>	<b>19183</b>	<b>21827</b>	<b>28593</b>	<b>24144</b>	<b>22611</b>	<b>22049</b>	<b>18678</b>	<b>18012</b>	<b>22469</b>	<b>21684</b>	<b>20818</b>	<b>22590</b>	<b>20434</b>
(*) Información Preliminar													
FUENTE : MITINCI - Puno y Juliaca													

Última actualización 16/09/1999  
Por Gerencia de Sistemas

<b>EXPORTACIONES (FOB)-ADUANA MAYOR DE PUNO</b>													
(En Dólares de Estados Unidos)													
RUBROS	1998							1999					
	JUN	JUL	AGO	SET	OCT	NOV	DIC	ENE	FEB	MAR	ABR	MAY	JUN
Textil	1636120	904498	1261881	947361	832834	922558	1021994	977016	970208	1107345	1404785	1164320	1414645
Química	1136714	1457528	1737448	1535535	1760419	1529374	1693715	1969481	1222746	1896110	1876236	594871	1168265
Pesquería	219955	142625	312955	104772	277470	99220	384781	197734	360751	101937	2727139	654733	102135
Metal mecánica	448108	101159	717077	561930	555577	271810	160756	538963	241241	91497	107758	628847	584622
Siderurgia y Metalurgia	404170	226011	521635	434714	952005	671090	1000149	449067	434805	768785	467852	266884	453725
Agropecuario	407576	259918	333083	157557	341936	227565	41172	346207	220130	20798	272616	226208	423879
Mat. y Utiles de Escritorio	105362	67375	314071	115824	196138	142765	245775	38494	156375	107371	133640	72541	232214
Grasas y Aceites	195067	194057	493967	114618	201791	100754	341991	722798	401721	634975	675929	178625	50291
Diversos	747484	838539	985372	1069191	1082854	921987	769863	1212443	630762	1025598	765616	2261214	676929
<b>TOTAL</b>	<b>5300556</b>	<b>4191711</b>	<b>6677489</b>	<b>5041501</b>	<b>6201024</b>	<b>4887124</b>	<b>5660196</b>	<b>6452203</b>	<b>4638738</b>	<b>5754415</b>	<b>8431571</b>	<b>6048242</b>	<b>5012262</b>
No. de Pólizas	278	216	326	272	272	262	299	283	219	277	291	322	279
FUENTE: Aduana Mayor de Puno													

Última actualización 16/09/1999  
 Por Gerencia de Sistemas

<b>IMPORTACIONES (CIF)-ADUANA MAYOR DE PUNO.</b>													
<b>(En Dólares de Estados Unidos)</b>													
<b>RUBROS</b>	<b>1998</b>							<b>1999</b>					
	<b>JUN</b>	<b>JUL</b>	<b>AGO</b>	<b>SET</b>	<b>OCT</b>	<b>NOV</b>	<b>DIC</b>	<b>ENE</b>	<b>FEB</b>	<b>MAR</b>	<b>ABR</b>	<b>MAY</b>	<b>JUN</b>
<b>BIENES DE CONSUMO</b>	<b>2199418</b>	<b>3852051</b>	<b>3422869</b>	<b>1656382</b>	<b>1631805</b>	<b>1045886</b>	<b>452081</b>	<b>400209</b>	<b>311203</b>	<b>190510</b>	<b>127879</b>	<b>332553</b>	<b>565170</b>
. Alimentos y Bebidas	2132477	3761041	3422869	1656382	1631805	933329	332664	397757	276857	134234	102244	332553	494549
. Productos Farmacéuticos	0	0	0	0	0	0	0	0	28125	0	0	0	0
. Utensilios Domésticos	0	0	0	0	0	0	0	0	0	0	0	0	0
. Electro.d.y Veh. Uso Part.	0	0	0	0	0	15470	0	0	0	56276	6787	0	10480
. Otros	66941	91010	0	0	0	97087	119417	2451	6220	0	18849	0	60141
<b>INSUMOS</b>	<b>7913421</b>	<b>7996515</b>	<b>6231818</b>	<b>7227374</b>	<b>6589907</b>	<b>4948789</b>	<b>3672752</b>	<b>3615861</b>	<b>2405545</b>	<b>1745104</b>	<b>3301048</b>	<b>3789109</b>	<b>2700643</b>
. Combustibles y Lubricantes	0	0	0	0	0	0	0	116361	0	28125	0	0	0
. Insumos para la Agricultura	2564319	2139500	1137381	1351728	1343497	1526838	1382444	1260196	932769	317552	457100	606911	427819
. Insumos para la Industria	5349102	5857015	5094437	5875646	5246410	3421951	2290308	2239304	1472776	1399427	2843948	3182198	2272823
<b>BIENES DE CAPITAL</b>	<b>26860</b>	<b>37537</b>	<b>16407</b>	<b>66499</b>	<b>66499</b>	<b>36328</b>	<b>2398</b>	<b>117411</b>	<b>4754</b>	<b>0</b>	<b>0</b>	<b>41003</b>	<b>16103</b>
. Maquinaria y Equipo	7570	37537	0	66499	66499	9629	2398	117411	0	0	0	0	0
. Partes y Piezas	15578	0	0	0	0	14653	0	0	0	0	0	41003	0
. Herramientas	0	0	0	0	0	12046	0	0	0	0	0	0	0
. Materiales de Construcción	3711	0	16407	0	0	0	0	0	4754	0	0	0	16103
<b>TOTAL</b>	<b>10139698</b>	<b>11886103</b>	<b>9671094</b>	<b>8950255</b>	<b>8288210</b>	<b>6031004</b>	<b>4127232</b>	<b>4133480</b>	<b>2721501</b>	<b>1935614</b>	<b>3428928</b>	<b>4162665</b>	<b>3281916</b>
No. de Pólizas	175	195	167	154	144	117	102	87	91	64	76	107	93
FUENTE: Aduana Mayor de Puno													

Última actualización 16/09/1999  
Por Gerencia de Sistemas

**INGRESOS CORRIENTES DEL GOBIERNO CENTRAL**

(En nuevos soles)

RUBROS	1998							1999					
	JUN	JUL	AGO	SET	OCT	NOV	DIC	ENE	FEB	MAR	ABR	MAY	JUN
<b>A LOS INGRESOS</b>	<b>1221601</b>	<b>1198715</b>	<b>1359737</b>	<b>1620217</b>	<b>1602191</b>	<b>1386515</b>	<b>1402349</b>	<b>1453824</b>	<b>1050609</b>	<b>1294632</b>	<b>5155220</b>	<b>1371262</b>	<b>1667438</b>
Impuesto a la Renta	1221601	1198715	1359737	1620217	1602191	1386515	1402349	1453824	1050609	1294632	5155220	1371262	1667438
<b>A LA IMPORTACION</b>	<b>139738</b>	<b>219747</b>	<b>207084</b>	<b>81923</b>	<b>147651</b>	<b>172130</b>	<b>38102</b>	<b>173991</b>	<b>15570</b>	<b>24358</b>	<b>39690</b>	<b>58122</b>	<b>22870</b>
Adicional Ad Valorem	139738	219747	207084	81923	147651	172130	38102	173991	15570	24358	39690	58122	22870
<b>A LA PROD. Y CONSUMO</b>	<b>4415268</b>	<b>5811032</b>	<b>5006405</b>	<b>4779056</b>	<b>4135887</b>	<b>3527417</b>	<b>2635031</b>	<b>2978633</b>	<b>2996317</b>	<b>2420449</b>	<b>2348888</b>	<b>2785563</b>	<b>2709816</b>
I.G.V. Importaciones	3123782	4175379	3217047	3101786	2566748	1956834	1357952	1477336	899850	822312	818618	1141725	905662
I.S.C. Importaciones	60178	127658	105487	54465	77224	58513	34205	43819	39376	29492	39377	51665	51811
I.G.V. General	933530	1264175	1382389	1320596	1238453	1253789	969306	1225570	1846625	1296507	1274693	1368148	1488143
I.S.C. General	128002	80276	150082	139134	104604	110144	126691	90103	76753	102345	71053	86204	119893
R.U.S.	169776	163545	151400	163076	148858	148136	146876	141804	133714	169794	145147	137821	144307
<b>INGRESOS NO TRIBUT.</b>	<b>821700</b>	<b>1270698</b>	<b>1028218</b>	<b>702449</b>	<b>342836</b>	<b>556834</b>	<b>862500</b>	<b>466664</b>	<b>156339</b>	<b>152669</b>	<b>149665</b>	<b>221074</b>	<b>201182</b>
Form. Oblig. Tributarias	0	0	0	0	0	0	0	0	0	0	0	0	0
Pasaporte y Duplic.Lib.Trib.	9924	3250	4	60	8	0	0	0	0	0	2947	0	0
Imp. Prom. Munic.	811775	1267448	1028214	702389	342828	556834	862500	466664	156339	152669	146718	221074	201182
<b>MULTAS Y OTRAS SANC.</b>	<b>80965</b>	<b>77745</b>	<b>99182</b>	<b>172717</b>	<b>98035</b>	<b>72154</b>	<b>128611</b>	<b>106683</b>	<b>75453</b>	<b>99975</b>	<b>76855</b>	<b>67249</b>	<b>48306</b>
Infracciones Tributarias	80965	77745	99182	172717	98035	72154	128611	106683	75453	99975	76855	67249	48306
<b>OTROS</b>	<b>1301041</b>	<b>1485432</b>	<b>1317555</b>	<b>956024</b>	<b>770729</b>	<b>645732</b>	<b>493521</b>	<b>605232</b>	<b>409251</b>	<b>491514</b>	<b>507356</b>	<b>597320</b>	<b>672900</b>
<b>T O T A L</b>	<b>7980312</b>	<b>10063370</b>	<b>9018181</b>	<b>8312387</b>	<b>7097329</b>	<b>6360782</b>	<b>5560114</b>	<b>5785027</b>	<b>4703539</b>	<b>4483598</b>	<b>8277674</b>	<b>5100590</b>	<b>5322512</b>

(\*) Variaciones en valores reales.

FUENTE: Oficinas del Banco de la Nacion de la Subregion Puno y SUNAT.

Última actualización 16/09/1999  
Por Gerencia de Sistemas

**SALDO DE DEPOSITOS Y OBLIGACIONES DEL SISTEMA FINANCIERO POR ENTIDADES**

EN MONEDA NACIONAL

BANCOS	1998							1999					
	JUN	JUL	AGO	SET	OCT	NOV	DIC	ENE	FEB	MAR	ABR	MAY	JUN
<b>1. SISTEMA BANCARIO</b>	<b>194667157</b>	<b>191132874</b>	<b>187770412</b>	<b>182423784</b>	<b>180437416</b>	<b>180113257</b>	<b>170971885</b>	<b>179561912</b>	<b>190354904</b>	<b>195290575</b>	<b>206506853</b>	<b>204506444</b>	<b>207766267</b>
BANCO DE LA NACION	19484919	17131212	15686400	14738370	12312093	11629623	9628409	13641102	18822271	20581620	23242263	26058808	23840411
<b>BANCA MULTIPLE</b>	<b>174104057</b>	<b>172998417</b>	<b>170988254</b>	<b>166668325</b>	<b>167066636</b>	<b>166426916</b>	<b>159523561</b>	<b>163996403</b>	<b>169783030</b>	<b>173046827</b>	<b>181484487</b>	<b>176370761</b>	<b>181519341</b>
. Crédito	51955610	51894711	49559348	50504803	50166109	50970483	50004496	50186563	53991010	57204107	59677125	63221440	65028154
. Internacional	17309820	17168757	16515304	16164570	14676525	14352638	14761925	15331759	15050537	16824901	15805689	16196112	17704921
. Continental	69600000	70512000	71284000	62350000	64771000	63007000	59867000	62032000	63894000	62557000	67740000	58396000	55936000
. Sur	13267580	12591442	13559076	13538382	13889621	12768384	12580233	12079784	12341368	13307856	12424397	12621861	12865673
. Latino	21971046	20831505	20070525	21298570	20749381	21355412	17466907	19451297	19000115	16365962	17626276	17505348	20264592
. Wiese	0	0	0	2812000	2814000	3973000	4843000	4915000	5506000	6787000	8211000	8430000	9720000
<b>BANCA DE CONSUMO</b>	<b>1078181</b>	<b>1003245</b>	<b>1095759</b>	<b>1017090</b>	<b>1058687</b>	<b>2056717</b>	<b>1819916</b>	<b>1924407</b>	<b>1749603</b>	<b>1662128</b>	<b>1780104</b>	<b>2076874</b>	<b>2406515</b>
. Del Trabajo	1058896	956306	1061141	984398	1026890	2024504	1819916	1924407	1749603	1662128	1780104	2076874	2406515
. Solventa	19285	46939	34618	32692	31796	32213	0	0	0	0	0	0	0
<b>2. SISTEMA NO BANCARIO</b>	<b>1519905</b>	<b>1488380</b>	<b>1465624</b>	<b>1558161</b>	<b>1495580</b>	<b>1628027</b>	<b>1063065</b>	<b>1672441</b>	<b>1822017</b>	<b>1740525</b>	<b>1685515</b>	<b>1827334</b>	<b>2199485</b>
. Caja Mun. de Juliaca	1226967	1174207	1202997	1312029	1227693	1298022	800923	1353193	1413089	1391636	1400135	1387338	1617292
. CRAC Los Aymaras	292939	314174	262627	246132	267887	330005	262142	319248	408928	348889	285380	439996	582193
<b>3. SISTEMA FINANCIERO</b>	<b>196187062</b>	<b>192621254</b>	<b>189236036</b>	<b>183981945</b>	<b>181932996</b>	<b>181741284</b>	<b>172034951</b>	<b>181234353</b>	<b>192176921</b>	<b>197031100</b>	<b>208192369</b>	<b>206333777</b>	<b>209965752</b>
. Vista	45883750	41722296	41678818	39657830	33498938	34079241	27188535	31556160	35867894	38830360	42909848	48105970	46550283
. Ahorro	99405780	99052855	97437799	92552183	94680618	91034142	88275313	92152445	93181835	92212731	92146257	92232212	94813007
. Plazo	43769765	42895404	43503471	45224394	44922662	49040059	47159782	48383631	53421403	57548968	59270257	57677130	59061456
. Otros	7127766	8950700	6615948	6547538	8830779	7587842	9411321	9142117	9705789	8439042	13866006	8318465	9541005

FUENTE: Correspondientes entidades bancarias de la región

Última actualización 17/09/1999  
Por Gerencia de Sistemas

**SALDO TOTAL DE COLOCACIONES DEL SISTEMA FINANCIERO POR ENTIDADES**

EN MONEDA NACIONAL

BANCOS	1998							1999					
	JUN	JUL	AGO	SET	OCT	NOV	DIC	ENE	FEB	MAR	ABR	MAY	JUN
<b>1. SISTEMA BANCARIO</b>	<b>180425672</b>	<b>181666324</b>	<b>180586133</b>	<b>177799434</b>	<b>170385342</b>	<b>165793461</b>	<b>160972294</b>	<b>158660146</b>	<b>155763071</b>	<b>152461212</b>	<b>150713222</b>	<b>158052564</b>	<b>161329421</b>
BANCO DE LA NACION	1999273	1609404	1227944	852264	534989	244566	0	0	165000	315609	3076864	3895184	3988627
<b>BANCA MULTIPLE</b>	<b>168243319</b>	<b>168920839</b>	<b>169143025</b>	<b>166587919</b>	<b>161169578</b>	<b>157038457</b>	<b>152075498</b>	<b>149650092</b>	<b>146579919</b>	<b>143067350</b>	<b>138852531</b>	<b>145767483</b>	<b>148991324</b>
. Crédito	17602677	18291107	17327563	16251300	15892996	15635150	14930886	14960760	14899841	14630227	14348213	15212371	16492448
. Internacional	27890465	26256752	24214067	21004419	19494468	18458714	16386191	15566359	13923108	12140628	11470133	21103785	24601860
. Continental	91084000	92558000	96779000	97804000	95166000	92479000	90862000	89438000	87902000	86728000	84581000	82161000	80837000
. Sur	15220584	15231241	14859102	15692705	15624136	15548006	15332634	15449245	15443358	15520167	15278278	14763447	14918356
. Latino	16445593	16583739	15963292	15335976	14236552	13511527	12473431	11948029	12044423	11461238	10130253	9682916	9315567
. Wiese	0	0	0	499518	755426	1406060	2090356	2287699	2367189	2587091	3044654	2843964	2826093
<b>BANCA DE CONSUMO</b>	<b>10183081</b>	<b>11136082</b>	<b>10215164</b>	<b>10359251</b>	<b>8680775</b>	<b>8510438</b>	<b>8896796</b>	<b>9010054</b>	<b>9018152</b>	<b>9078253</b>	<b>8783828</b>	<b>8389897</b>	<b>8349469</b>
. Del Trabajo	8139819	8153082	8302192	8533250	8675167	8510438	8896796	9010054	9018152	9078253	8783828	8389897	8349469
. Solventa	2043262	2983000	1912973	1826001	5608	0	0	0	0	0	0	0	0
<b>2. SISTEMA NO BANCARIO</b>	<b>7746914</b>	<b>8210241</b>	<b>8648817</b>	<b>8807378</b>	<b>8812435</b>	<b>8975594</b>	<b>9193711</b>	<b>9430852</b>	<b>9628005</b>	<b>10088123</b>	<b>9973770</b>	<b>9999584</b>	<b>10211219</b>
. Caja Mun. de Juliaca	7317314	7652857	7893070	8029520	7861235	7870587	7813953	7781591	7761460	8037805	8014312	8020291	8242873
. CRAC Los Aymaras	429599	557384	755747	777859	951200	1105006	1379758	1649261	1866545	2050318	1959458	1979293	1968346
<b>3. SISTEMA FINANCIERO</b>	<b>188172586</b>	<b>189876565</b>	<b>189234950</b>	<b>186606812</b>	<b>179197777</b>	<b>174769055</b>	<b>170166005</b>	<b>168090998</b>	<b>165391075</b>	<b>162549335</b>	<b>160686993</b>	<b>168052148</b>	<b>171540640</b>
. Agricultura	3310949	3029665	3772968	4203874	3663465	2883457	2414490	2400415	2349572	2270293	2239418	2251379	2467200
. Ganadería	14022922	15080644	11995132	12860819	12221902	12265398	11883917	11815335	11733876	11612160	11540689	11377648	11988220
. Pesquería	12499	12498	76497	76496	76493	66995	66994	66638	106241	110822	110398	109956	114376
. Industria	5880385	7781300	7717426	7537856	7438621	7394924	7469283	7418599	7767094	7720817	6709263	6698384	6427902
. Minería	746473	741662	740343	747044	732621	713909	683498	688177	691915	684957	670306	633440	567674
. Comercio	74506068	72930254	78140156	79685317	79921740	79833969	78364775	78343774	78463372	78290928	78064172	77638430	76295336
. Construcción	6237594	7504098	8004255	8401928	8343104	8336368	7728570	7788419	7728458	7736409	7699044	5818888	5798292
. Sector Público	1377019	2192419	2132889	2055198	1965125	1891025	1777315	1747797	1739189	1692506	1630009	1318606	2031813
. Otros	82078676	80604025	76655285	71038280	64834706	61383010	59777162	57821844	54811360	52430442	52023694	62205417	65849827

FUENTE: Correspondientes entidades bancarias de la región

<b>COEFICIENTES DE CARTERA PESADA</b>													
<b>BANCOS</b>	1998							1999					
	JUN	JUL	AGO	SET	OCT	NOV	DIC	ENE	FEB	MAR	ABR	MAY	JUN
<b>1. SISTEMA BANCARIO</b>	<b>7,1%</b>	<b>7,8%</b>	<b>8,0%</b>	<b>9,2%</b>	<b>10,5%</b>	<b>12,4%</b>	<b>14,2%</b>	<b>15,3%</b>	<b>21,5%</b>	<b>22,9%</b>	<b>21,5%</b>	<b>22,5%</b>	<b>20,7%</b>
Banco de la Nación	0,0%	0,0%	0,0%	0,0%	0,0%	0,0%	0,0%	0,0%	0,0%	0,0%	0,0%	0,0%	0,0%
Banca Múltiple	7,4%	8,1%	8,4%	9,7%	10,9%	12,9%	14,9%	16,0%	22,7%	24,2%	23,2%	24,3%	22,3%
Banca de Consumo	3,8%	3,4%	3,5%	2,6%	2,8%	2,8%	2,7%	2,5%	2,5%	2,5%	2,6%	2,7%	2,7%
<b>2. SISTEMA NO BANCARIO</b>	<b>6,3%</b>	<b>6,5%</b>	<b>6,6%</b>	<b>6,9%</b>	<b>7,0%</b>	<b>7,7%</b>	<b>7,0%</b>	<b>8,2%</b>	<b>8,7%</b>	<b>8,7%</b>	<b>8,7%</b>	<b>11,1%</b>	<b>10,2%</b>
<b>3. SISTEMA FINANCIERO</b>	<b>7,1%</b>	<b>7,7%</b>	<b>8,0%</b>	<b>9,1%</b>	<b>10,3%</b>	<b>12,1%</b>	<b>13,8%</b>	<b>14,9%</b>	<b>20,7%</b>	<b>22,0%</b>	<b>20,7%</b>	<b>21,8%</b>	<b>20,1%</b>
FUENTE: Correspondientes entidades bancarias de la región													

Última actualización 16/09/1999  
 Por Gerencia de Sistemas