

## INFORME DE COYUNTURA - MAYO DE 1999

Durante el mes de mayo de 1999, la mayoría de los indicadores de la economía departamental continuaron con la tendencia declinante de los meses precedentes, explicado por la contracción de sus principales sectores. Los componentes del sector real (ganadería, pesca, industria y construcción) disminuyeron en su nivel de producción; aunándose a ellos los sectores: Monetario, Externo y Público; sin embargo, esta tendencia fue contrarrestada por el desarrollo positivo de la minería y turismo. La variación del IPC de la ciudad de Puno en mayo fue menor al de similar mes del año precedente.

### 1. SECTOR MONETARIO



### DEPÓSITOS

El saldo de los depósitos del Sistema Financiero departamental, a fines de mayo de 1999, fue superior, en valores constantes, en 6,3 por ciento respecto a periodo similar de 1998. El referido desarrollo satisfactorio se explica por el incremento de los depósitos en los Bancos: Del Trabajo, Nación y Crédito en 87, 27 y 24 por ciento, respectivamente, durante los periodos referidos pese a la declinación de los niveles de captaciones en los bancos: Latino, Continental, Internacional, y Bancosur en tasas del 18, 13, 11, y 2 por ciento respectivamente. En el Sistema no Bancario los depósitos de la CRAC "Los Aymaras" en Puno tuvo una expansión (+ 39 por ciento) y la Caja Municipal de Arequipa, Agencia Juliaca creció en 20 por ciento.

Según los instrumentos usados para captar fondos, en el período comparado los Depósitos a Plazo, "Otros" y A la Vista se incrementaron en 41, 12, y 8 por ciento respectivamente; contrariamente el rubro que disminuyó fue Ahorros en 9,0 por ciento.

Desde la óptica del posicionamiento de las entidades financieras en el mercado, en el mes de mayo de 1999, cuatro bancos: Crédito (31 por ciento), Continental (28 por ciento), Nación (13 por ciento) y Latino (9 por ciento), captaron más del 80 por ciento de los depósitos constituidos en el sistema financiero; dejando que menos del 20 por ciento de depósitos sea distribuido entre las restantes seis entidades

financieras (Interbanc, Bancosur, Wiese, Del Trabajo, Caja Municipal y CRAC Los Aymaras) que operan en el Departamento de Puno.

A fines de mayo de 1999, el coeficiente de depósitos y obligaciones en M/E en el sistema financiero departamental fue de 57 por ciento en relación al total de depósitos y obligaciones de dicho sistema, superando en 6 por ciento a similar coeficiente de mayo de 1998.

SALDO DE DEPOSITOS EN MN Y M/E													
(En millones de Nuevos Soles)													
BANCOS	1998		1999				VARIACION %				%		
	MAYO		ABRIL		MAYO		MES ANT		AÑO ANT				
	M/N	M/E	M/N	M/E	M/N	M/E	M/N	M/E	M/N	M/E	M/N	M/E	
1. SISTEMA BANCARIO	91,2	95,4	86,6	120,0	88,4	116,1	1,7%	-3,7%	-3,4%	21,1%	99,1%	99,1%	
Banco de la Nación	19,91	0,0	23,2	0,0	26,1	0,0	11,6%	--	30,3%	--	29,2%	0,0%	
Banca Múltiple	70,6	94,4	62,6	118,9	61,5	114,9	-2,2%	-3,8%	-13,3%	20,5%	68,9%	98,1%	
Banca de Consumo	0,7	0,5	0,7	1,0	0,9	1,2	21,2%	12,6%	33,8%	147,0%	1,0%	1,0%	
2. SISTEMA NO BANCARIO	0,8	0,6	0,7	0,7	0,8	1,0	7,8%	58,2%	-4,0%	69,4%	0,9%	0,9%	
3. SISTEMA FINANCIERO	92,0	96,0	87,3	120,6	89,2	117,1	1,8%	-3,4%	-3,4%	21,4%	100,0%	100,0%	

ELABORACION: Secc. Estudios Económicos.

## COLOCACIONES

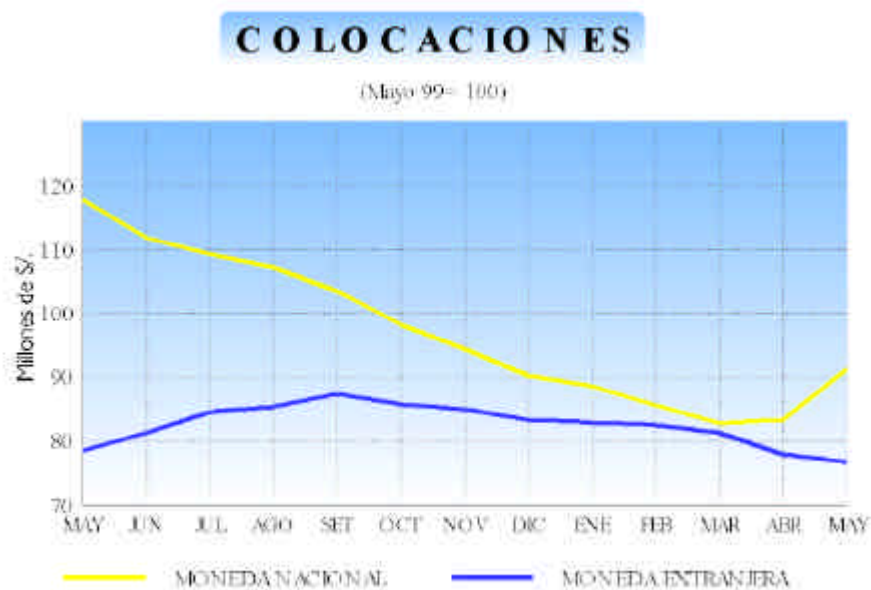

Los créditos y colocaciones del sistema financiero departamental entre mayo de 1998 al mismo mes de 1999, disminuyeron en 15 por ciento, en valores constantes, como consecuencia de la contracción de las colocaciones de las entidades bancarias que canalizan recursos a sectores productivos. En efecto, las colocaciones de todas las entidades bancarias que financian principalmente las actividades empresariales sufrieron contracciones durante el año analizado del 43; 33; 18; 12 y 6 por ciento correspondientes a los bancos: Latino, Internacional, Crédito; Continental y Bancosur, respectivamente. En cambio, los Bancos que apoyan financiando el presupuesto familiar, incrementaron, el periodo analizado, sus colocaciones en el 70 y 1 por ciento, respectivamente tratándose de los bancos: Nación y Trabajo. También, las dos entidades no bancarias: CRAC Los Aymaras y Caja Municipal, financistas de pequeños comerciantes e industriales informales, aumentaron el nivel de sus colocaciones en 292 y 16 por ciento, respectivamente.

Los agentes económicos de los distintos sectores utilizaron menores recursos financieros. Así, los créditos canalizados en mayo de 1999, respecto a similar mes del año anterior, de los sectores: "Otros", Minería, Público, Ganadería, Agricultura, Construcción y Comercio disminuyeron en 35; 18; 15; 12; 9; 5 y 1 por ciento, respectivamente; mientras los sectores Pesquería e Industria crecieron en 752 y 13 por ciento. El decreciente Crédito financiero, a mayo de 1999, estuvo, principalmente concentrado en un 83 por ciento en los sectores Comercio y "Otros"; en tanto la diferencia (17 por ciento) se canalizó a sectores eminentemente productivos: Ganadería (7 por ciento), Industria (4 por ciento) y Construcción (4 por ciento).

Los bancos Continental, Bancosur y Crédito otorgaron el 70,6 por ciento del total de colocaciones del sistema financiero; mientras el 29,4 por ciento fue concedido por el resto de las ocho entidades financieras con presencia en el departamento. Estas colocaciones fueron otorgadas en un 46 por ciento en M/E, porcentaje que representa un incremento del 6 por ciento en relación a las colocaciones en M/E de mayo del año precedente.

SALDO DE COLOCACIONES EN M/N Y M/E												
(En millones de Nuevos Soles)												
BANCOS	1998		1999				VARIACION %				%	
	MAYO		ABRIL		MAYO		MES ANT		AÑO ANT			
	M/N	M/E	M/N	M/E	M/N	M/E	M/N	M/E	M/N	M/E	M/N	M/E
1. SISTEMA BANCARIO	109	74,17	76,53	74,18	84,82	73,23	10,3%	-1,7%	-22,5%	-1,7%	92,9%	95,4%
Banco de la Nación	2,22	0	3,077	0	3,895	0	26,0%	--	74,6%	--	4,3%	0,0%
Banca Múltiple	96,78	74,17	64,67	74,18	72,54	73,23	11,6%	-1,7%	-25,4%	-1,7%	79,5%	95,4%
Banca de Consumo	9,998	0	8,784	0	8,387	0	-5,0%	--	-16,5%	--	9,2%	0,0%
2. SISTEMA NO BANCARIO	5,244	1,931	6,496	3,478	6,455	3,544	-1,1%	1,4%	22,5%	82,7%	7,1%	4,6%
3. SISTEMA FINANCIERO	114,2	76,1	83,03	77,66	91,28	76,78	9,4%	-1,6%	-20,5%	0,4%	100,0%	100,0%

ELABORACION: Secc. Estudios Económicos.

### 1.3. INTERMEDIACION FINANCIERA

En Mayo de 1999, el coeficiente colocaciones/depositos alcanza a 81 por ciento, representando una disminución de la intermediación financiera del 20 por ciento en relación a similar coeficiente de mayo de 1998 (101 por ciento). Los bancos persistieron en mostrar una conducta cautelosa frente al desarrollo poco satisfactorio de la economía departamental, restringiendo la concesión de nuevos créditos.

COEFICIENTES DE INTERMEDIACION						
(Colocaciones/Depósitos)						
BANCOS	1998		1999			
	MAYO		ABRIL		MAYO	
	M/N	M/E	M/N	M/E	M/N	M/E
1. SISTEMA BANCARIO	1,2	0,78	0,88	0,62	0,96	0,63
Banco de la Nación	0,11	--	0,13	--	0,15	--
Banca Múltiple	1,37	0,78	1,03	0,62	1,18	0,64
Banca de Consumo	15,04	0,00	11,96	0,00	9,38	0,00
2. SISTEMA NO BANCARIO	6,47	3,14	9,01	5,28	8,26	3,39
3. SISTEMA FINANCIERO	1,24	0,79	0,95	0,64	1,02	0,66

ELABORACION: Secc. Estudios Económicos.

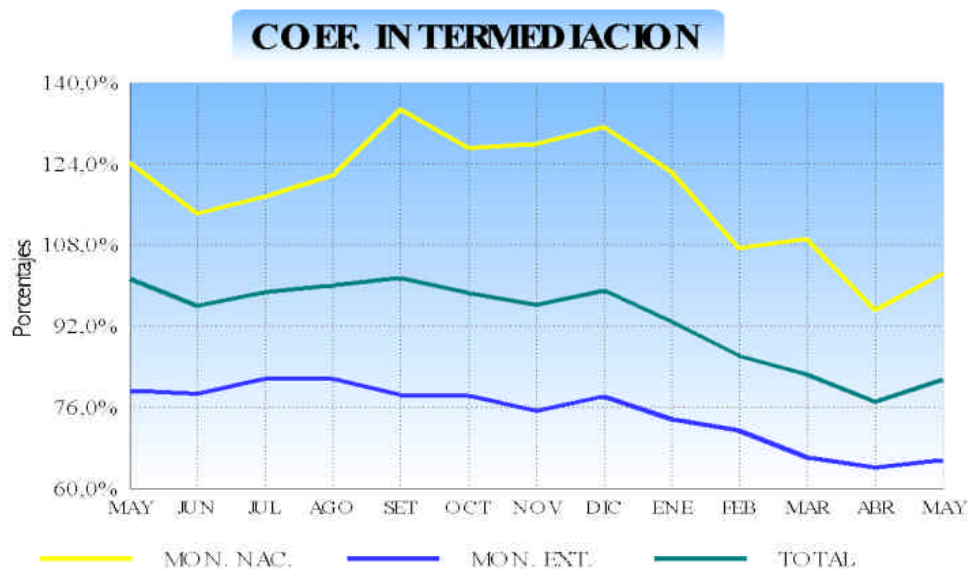

#### 1.4. CARTERA PESADA

El Índice de Morosidad de los créditos del sistema financiero departamental alcanza el inusual nivel del 22 por ciento a fines de mayo de 1999, explicado por alta morosidad (24 por ciento) mostrada en los créditos de las entidades bancarias y una menor tasa (11 por ciento), no por ello deja de ser elevada, de las entidades no bancarias. En el periodo analizado, el índice de morosidad se incrementó en tres veces, respecto a mayo de 1998.



COEFICIENTES DE CARTERA PESADA					
(En porcentajes)					
BANCOS	1998	1999		DIFERENCIAS	
	MAYO	ABRIL	MAYO	MES ANT	AÑOANT
1. SISTEMA BANCARIO	7,1%	21,5%	22,5%	1,0%	15,4%
Banco de la Nación	0,0%	0,0%	0,0%	0,0%	0,0%
Banca Múltiple	7,4%	23,2%	24,3%	1,1%	16,9%
Banca de Consumo	3,9%	2,6%	2,7%	0,2%	-1,2%
2. SISTEMA NO BANCARIO	6,9%	8,7%	11,1%	2,4%	4,2%
3. SISTEMA FINANCIERO	7,1%	20,7%	21,8%	1,1%	14,7%
ELABORACION: Secc. Estudios Económicos.					

### 1.5. ENCAJE

La tasa de encaje efectivo de la CRAC "Los Aymaras" a fines de mayo de 1999, fue de 8,1 por ciento, superior al 7 por ciento al encaje legal exigible.

## ENCAJE CRAC. "LOS AYMARAS"

Moneda Nacional

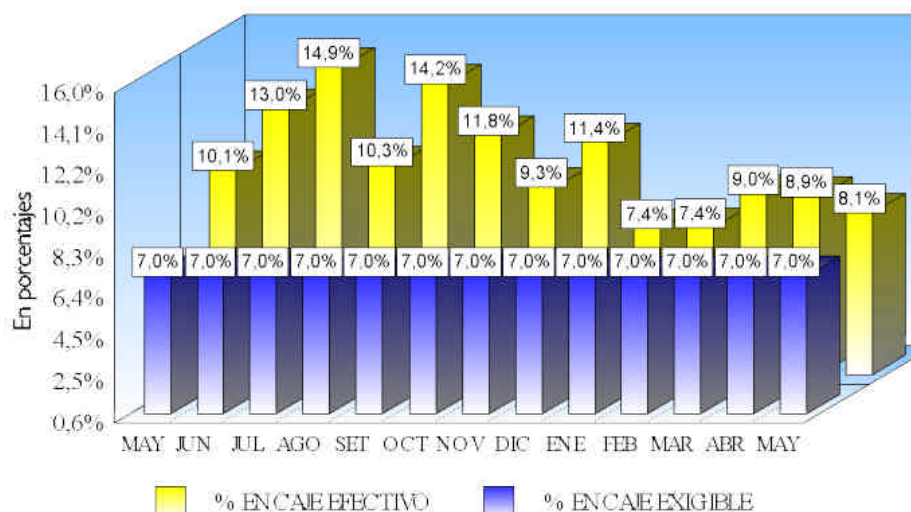

SITUACION DE ENCAJE DE LA C.R.A.C. "LOS AYMARAS"					
(En moneda nacional)					
	1998	1999		DIFERENCIAS	
	MAYO	ABRIL	MAYO	MES ANT	AÑO ANT
<b>EXCEDENTE / DEFICIT</b>					
% Encaje Exigible	44,0%	26,8%	16,1%	-10,8%	-28,0%
<b>TASA DE ENCAJE</b>					
Exigible 1/	7,0%	7,0%	7,0%	0,0%	0,0%
Efectivo 2/	10,1%	8,9%	8,1%	-0,8%	-2,0%
ELABORACION: Secc. Estudios Económicos.					
1/ Relación entre los fondos de encaje exigible y el TOSE.					
2/ Relación entre los fondos de encaje efectivo y el TOSE.					

## 2. SECTOR EXTERNO

### 2.1. EXPORTACIONES

Entre enero a mayo de 1999, las exportaciones FOB alcanzaron a US \$ 31,3 millones, nivel superior en el 1,8 por ciento a las exportaciones de los mismos meses de 1998, debido al repunte de las exportaciones de Grasas y aceites (254 por ciento), productos pesqueros (252 por ciento), Metal Mecánica (43 por ciento) y "Diversos" (20 por ciento) y a la contracción de exportaciones de productos en los rubros como Siderurgia Metalurgia (63 por ciento), Materiales-útiles de escritorio (26 por ciento), Productos químicos (15 por ciento), Agropecuario (3 por ciento) y Textil (1 por ciento).

Aproximadamente el 93 por ciento del valor de las exportaciones fueron de productos manufacturados en tanto que el restante 7 por ciento estuvo constituida por insumos industriales y agropecuarios.

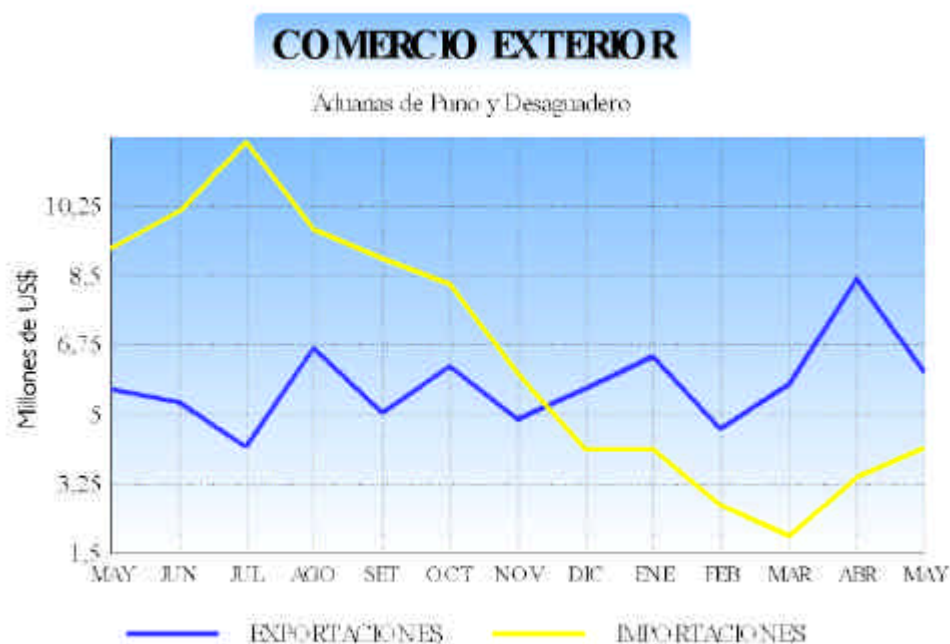

COMERCIO EXTERIOR						
(En millones de US\$)						
	MAYO		ENERO-MAYO		VARIACION %	
	1998	1999	1998	1999	AÑOANT	ACUM
<b>EXPORTACIONES (FOB)</b>						
. Monto	5,64	6,05	30,77	31,33	7,2%	1,8%
. Número	243	322	1.248	1.392	32,5%	11,5%
<b>IMPORTACIONES (CIF)</b>						
. Monto	9,17	4,16	45,90	16,38	-54,6%	-64,3%
. Número	176	107	851	425	-39,2%	-50,1%
ELABORACION: Secc. Estudios Económicos.						

## 2.2. IMPORTACIONES

El valor de las importaciones (US \$ 16 millones) ingresadas por Aduanas del departamento entre enero/mayo de 1999, cae en 64 por ciento, en relación a las importaciones (US \$ 45 millones) registradas en similar período del año precedente, debido a la severa contracción (más del 90 por ciento) de la importación de Bienes de Consumo (Utensilios domésticos, Alimentos y bebidas, etc.) seguido por la declinación de las importaciones de Bienes de Capital e Insumos en una proporción también apreciable (

71 y 58 por ciento respectivamente). Las contracciones señaladas reflejan la disminución registrada en la demanda interna y la recesión mostrada por la producción interna. En particular las importaciones de mayo de 1999, disminuyeron en 55 por ciento, comparado con las de mayo de 1998.

En el período comentado las importaciones fueron predominantemente de insumos industriales (76 por ciento) y agrícolas (15 por ciento) y si agregamos la importación de alimentos y bebidas (8 por ciento, representan el 99 por ciento de lo importado en dicho período.

### 2.3. TIPO DE CAMBIO

El tipo de cambio promedio del período enero/mayo de 1999 alcanza a S/. 3,3376, representando una devaluación del 19 por ciento en relación a similar indicador del año precedente (S/2, 8058).

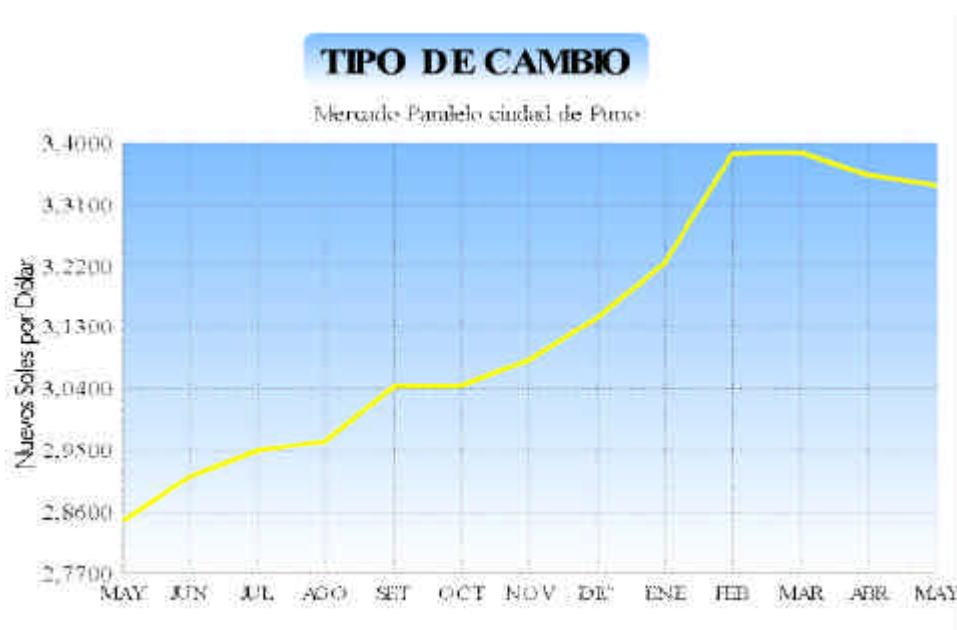

TIPO DE CAMBIO						
(Nuevos Soles por Dólar-Promedio Compra-Venta)						
	MAYO		ENERO-MAYO		VARIACION %	VARIACION%
	1997	1999	1998	1998	AÑO ANT	PROM CUM
Inicio de período	2,8363	3,3425	2,7975	3,3215	17,8%	18,7%
Final de período	2,8600	3,3450	2,8168	3,3600	17,0%	19,3%
Cotización mas alta	2,8600	3,3565	2,8200	3,3773	17,4%	19,8%
Cotización mas baja	2,8363	3,3300	2,7960	3,3040	17,4%	18,2%
Promedio del período	2,8465	3,3384	2,8058	3,3376	17,3%	19,0%

ELABORACION: Secc. Estudios Económicos.



### 3. SECTOR PUBLICO



Los ingresos del Gobierno Central, recaudado en el departamento de Puno, durante enero/mayo de 1999, fueron de S/. 28 millones, los que son menores, en valores constantes, en 37 por ciento, comparados al monto recaudado en igual período de 1998. Dicha variación se debe a la contracción de lo recaudado por los tributos a la Producción y al Consumo en un 45 por ciento y a la importación 67 por ciento; contrarrestado por el incremento de los ingresos por Impuesto a la Renta, en el 26 por ciento en el período referido.

Los impuestos a la producción y el consumo explica el 55 por ciento del monto recaudado en el período analizado, el que junto con el Impuesto a la Renta, representan el 82 por ciento de los ingresos del gobierno central del departamento de Puno.

INGRESOS CORRIENTES DEL GOBIERNO CENTRAL							
(En millones de Nuevos Soles)							
RUBROS	MAYO		ENERO-MAYO		VARIACION %		%
	1998	1999	1998	1999	ACUM	AÑO ANT	
A los Ingresos	1,30	1,37	7,86	10,33	26,4%	1,8%	26,9%
A la Importación	0,14	0,06	0,92	0,31	-67,2%	-59,7%	1,1%
A la Prod. y Cons.	4,46	2,79	24,75	13,53	-47,4%	-39,5%	54,6%
Ingr. No Tributarios	1,15	0,22	4,63	1,15	-76,0%	-81,4%	4,3%
Multas y Otras S.	0,15	0,07	0,76	0,43	-46,2%	-56,0%	1,3%
Otros	0,78	0,60	4,47	2,61	-43,8%	-25,8%	11,7%
<b>T O T A L</b>	<b>7,98</b>	<b>5,10</b>	<b>43,38</b>	<b>28,35</b>	<b>-37,1%</b>	<b>-38,1%</b>	<b>100,0%</b>

ELABORACION: Secc. Estudios Económicos.

#### 4. SECTOR REAL

##### 4.1. ACTIVIDAD AGRÍCOLA

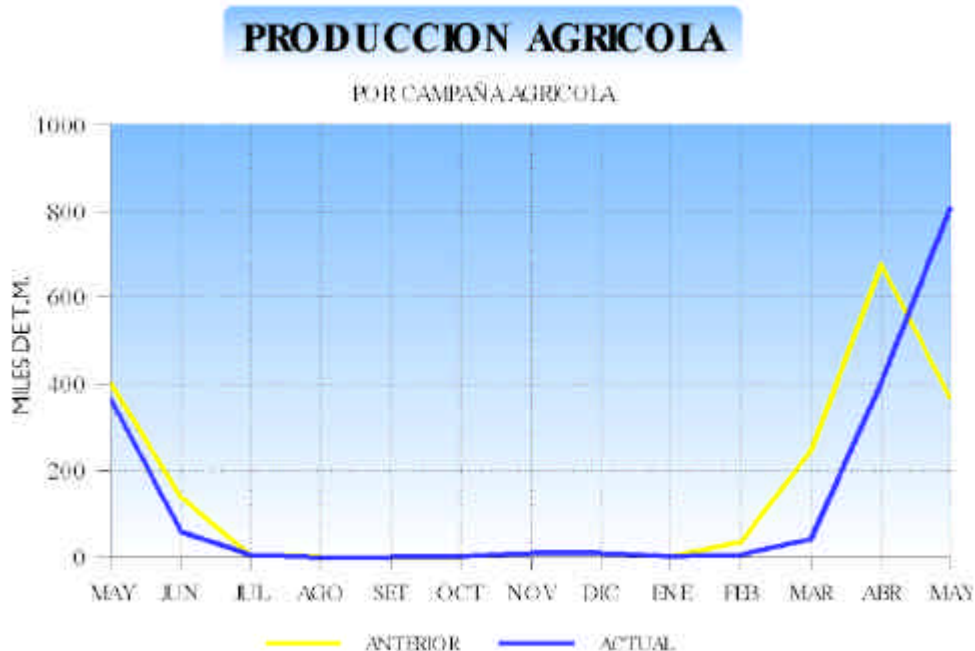

En los primeros cinco meses de 1999, se cosecharon 132 732 hectáreas de diferentes cultivos, obteniéndose una producción de 1 264 699 T.M., los cuales significaron 82 y 95 por ciento, respectivamente, de similares labores agrícolas ejecutadas en igual período de la campaña agrícola precedente, debido al retraso con que se instalaron las siembras por ausencia de precipitaciones pluviales entre agosto a diciembre de 1998, y por la presencia posterior de lluvias hasta los primeros días de mayo de 1999, que impidió emprender oportunamente las labores de cosecha. Las mayores contracciones correspondieron a las cosechas de los cultivos de cebada forrajera (76 204 T.M.), avena forrajera (8 879 T.M.), cebolla (4 170 T.M.) y papa (3 480 TM).

AVANCE DE LA ACTIVIDAD AGRICOLA						
ACTIVIDAD	MAYO		CAMPAÑA AGRICOLA		VARIACION %	
	1998	1999	1997-1998	1998-1999	MES AÑO ANT.	CAMP. AGRICOLA
SIEMBRAS (Has)	360	0	168 904	154 882	-100,0%	-8,3%
COSECHAS (Has)	42 021	84 160	162 034	132 732	100,3%	-18,1%
PRODUCCION (T.M.)	366 735	812 233	1 328 077	1 264 699	121,5%	-4,8%

FUENTE: Direcc.Sub-Regional de Agricultura – Puno

La productividad promedio en la agricultura mejoró hasta mayo de 1999 en un 16 por ciento en relación al rendimiento unitario obtenido en la campaña agrícola precedente.

## ACTIVIDAD PECUARIA



La producción pecuaria departamental, conformada por la de carne, leche, lana y fibra y de otros, durante los primeros cinco meses de 1999, registró, una disminución del 7 por ciento en relación a la producción de igual período del año precedente, debido a la demora y retraso en la disponibilidad de pastos naturales y cultivados por la presencia también retrasada (febrero de 1999) de lluvias. Asimismo, dicha contracción continúa en los meses siguientes, puesto que la producción pecuaria de mayo de 1999 fue inferior en 2 por ciento a la de mayo de 1998. Sin embargo, algunos productos como lanas y fibras obtenidos con marcada estacionalidad no podrán recuperar su nivel de producción (-48 por ciento en 1999).

PRODUCCION PECUARIA (T.M.)							
	MAYO		ENERO- MAYO		DISTRIB. %	VARIAC % 99/98	
	1998	1999	1998	1999		MAYO	ENE-MAY
- Carne	4 573	4 398	15 573	15 105	53,6%	-3,8%	-3,0%
- Leche	2 480	2 463	10 422	10 367	30,0%	-0,7%	-0,5%
- Lana y - Fibra	0	0	4 652	2 410	0,0%	-.-	-48,2%
- Otros	1 312	1 337	4 748	4 882	16,3%	1,9%	2,8%
<b>T O T A L</b>	<b>8 366</b>	<b>8 198</b>	<b>35 395</b>	<b>32 764</b>	<b>100,0%</b>	<b>-2,0%</b>	<b>-7,4%</b>
FUENTE: Direcc. Sub Regional de Agricultura – Puno							

## ACTIVIDAD PESQUERA

La ausencia de descargas de agua llevando consigo los elementos nutritivos al Lago Titicaca hasta febrero de 1999, afectó la producción pesquera departamental, la que entre enero/mayo de 1999 al alcanzar 945 T.M. representa una contracción del 15 por ciento respecto al nivel de extracción de peces en similar período de 1998. La producción más afectada por la causal señalada fue la extracción de peces nativos como el ispi (-97 T.M.), el mauri (-52 T.M.) y el carachi (-19,4 T.M.).

Por supuesto, la comercialización de la producción pesquera también declina en un 20 por ciento en los primeros cinco meses.



ACTIVIDAD PESQUERA						
(KG)						
	MAYO		ENERO-MAYO		VARIACION % 99/98	
	1998	1999	1998	1999	MAYO	ENE-MAY
EXTRACCION	238 108	151 364	1 107 182	945 152	-36,40%	-14,60%
COMERCIALIZAC.	208 588	142 577	987 197	786 990	-31,60%	-20,30%

Elaboración: Secc. Estudios Económicos

## 4.4. ACTIVIDAD MINERA

La producción de estaño, principal mineral de exportación del departamento, durante los primeros cinco meses de 1999, alcanza a 22 250 TMS, que comparado con la de igual período de 1998, significa un crecimiento del 4 por ciento; pero paradójicamente el valor real de esa producción en los períodos comparados declina en 13 por ciento pese a que la cotización de la libra fina de este metal mejora, en promedio, en 4 por ciento, al pasar de ¢US \$ 256,25 a 266,47.

## INDICE DEL VOLUMEN FISICO MINERO

(AÑO BASE 1994= 100)



PRODUCCION MINERA						
	MAYO		ENERO-MAYIO		VARIAC. % 99/98	
	1998	1999	1998	1999	MAYO	ENE-MAY
<b>CONCENT. ESTAÑO</b>						
Volumen (T.M.S.)	4 296	4 849	21 476	22 250	12,9%	3,6%
Monto (S./.)	9 585 014	7 410 465	38 537 776	34 669 353	-25,1%	-13,2%
INDICE VOL. FISIC.1/	120	135	120	124	12,9%	3,6%
1/Año Base 1994=100						
ELABORACION: Secc. Estudios Económicos						

### 4.5. ACTIVIDAD INDUSTRIAL

El valor de la producción industrial departamental decreció en 8 por ciento en los primeros cinco meses de 1999, comparado con el del período similar de 1999, explicado por una fuerte caída en la producción del cemento (-16 por ciento) y el relativo crecimiento de la producción de otros subsectores industriales como los de alimentos y bebidas (+1,5 por ciento). La falta de ingresos de la población rural y el estancamiento del nivel de ingresos del resto de la población, determinaron la contracción de la demanda por productos industriales, especialmente del cemento.

## PRODUCCION INDUSTRIAL



PRODUCCION INDUSTRIAL						
	MAYO		ENERO-MAYO		VARIACION % 99/98	
	1998	1999	1998	1999	MAYO	ENE-MAY
<b>ALIMENTOS Y BEBID</b>						
.Volumen (Litros)	4 530 681	5 098 483	21 863 644	22 199 942	12,5%	1,5%
.Monto (Miles de S/.)	3 860	3 907	22 439	17 708	-2,00%	-24,10%
<b>MINERALES NO MET.</b>						
.Volumen (T.M.)	10 709	12 117	64 243	54 152	13,10%	-15,70%
.Monto (Miles de S/.)	3 396	3 622	19 006	16 185	3,30%	-18,10%
TOTAL INDICE I/	114	124	122	113	8,70%	-7,60%
I/Año Base 1994=100						
ELABORACION:Secc.Estudios Económicos						

#### 4.6. SECTOR CONSTRUCCIÓN



La construcción departamental durante los primeros cinco meses de 1999, registra una contracción respecto al dinamismo mostrado en similares meses de 1998. Siendo el principal indicador de tal contracción: La declinación en el 15 por ciento en despacho de cemento, principal insumo usado en esta actividad. Por el contrario, se reiniciaron las obras ejecutadas por los gobiernos locales y el mantenimiento de carreteras paralizadas por la temporada de lluvias; asimismo, este sector puede reactivarse en el futuro por la intención mostrada por los respectivos agentes al haber obtenido un 19 por ciento de incremento de las licencias de construcción en el período analizado en las Ciudades de Puno y Juliaca.

ACTIVIDAD DE LA CONSTRUCCION						
(Nuevos soles)						
	MAYO		ENERO-MAYO		VARIACION % 99/98	
	1998	1999	1998	1999	MAYO	ENEMAY
DESP.CEMENTO(TM)	9 261	11 774	64 240	54 705	27,10%	-14,80%
LIC. CONSTRUCCION	10 086	8 917	31 080	43 560	-14,40%	19,30%
PROY. TRANSPORTE	430 991	584 882	1 761 168	2 953 210	31,50%	65,80%

ELABORACION: Secc. Estudios Económicos

#### 4.7. TURISMO



En los primeros cinco meses de 1999, arribaron a la ciudad de Puno, 27 553 turistas procedentes del extranjero, flujo que respecto a los arribos de iguales meses de 1998, significa un incremento del 45 por ciento. Dichos visitantes proceden de mercados tan importantes como Europa, América del Norte y Asia que en conjunto representan el 64 por ciento de los visitantes extranjeros a Puno.

La actividad turística constituye uno de los sectores promisorios e importantes para dinamizar la economía departamental, por sus efectos directos e indirectos en el resto de sectores económicos. Sus posibilidades de desarrollo no sólo son amplias sino son reales al integrarse el eje Cusco-Puno por medio de la carretera asfaltada que no sólo reduce el tiempo de viaje (5 horas) sino permite visitar importantes atractivos turísticos en dicho tramo (complejos arqueológicos de Pickillacta, San Pedro de Raqchi, Pucará, Sillustani, etc.).

ARRIBO DE TURISTAS						
	MAYO		ENERO-MAYO		VARIACION % 99/98	
	1998	1999	1998	1999	MAYO	ENE-MAY
- NACIONALES	9 014	10 305	46 019	49 925	14,30%	8,50%
- EXTRANJEROS	3 642	6 177	18 986	27 553	69,60%	45,10%
TOTAL	12 656	16 482	65 005	77 478	30,20%	19,20%
ELABORACION: Secc. Estudios Económicos						



#### 4.8. PRECIOS

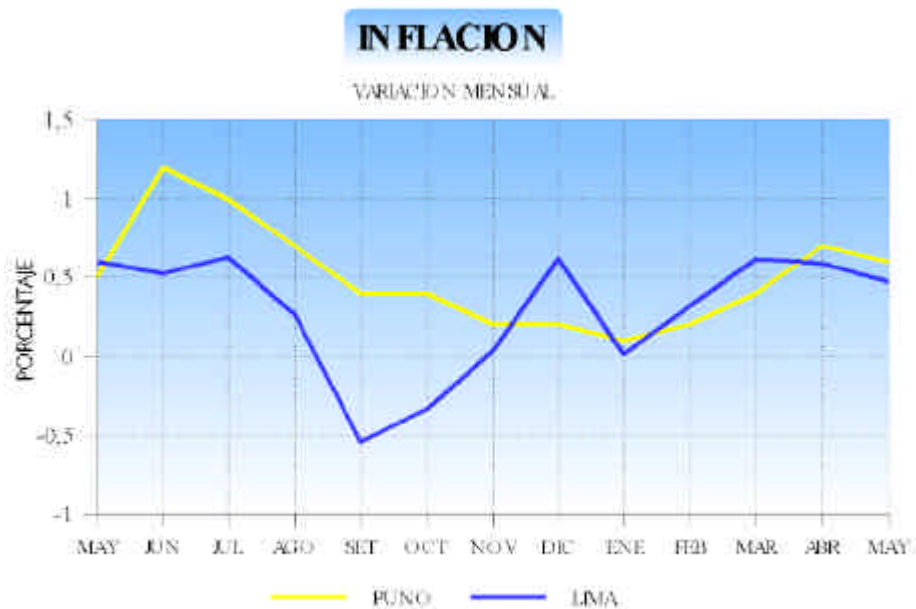

El Índice de Precios al Consumidor de la Ciudad de Puno registró una variación en mayo de 1999 del 0,6 por ciento, determinando que la variación acumulada en los primeros cinco meses sea del 2,0 por ciento y la variación anualizada del 6,6 por ciento. Las tasas de inflación mensual y anual fueron superiores a las de Lima Metropolitana en 0,4 y 3,7 puntos porcentuales respectivamente, pero la acumulada fue inferior en 0,2 de punto porcentual.

INDICE DE PRECIOS AL CONSUMIDOR					
(BASE 1994=100)					
MES	AÑO	INDICE GENERAL	VARIACION PORCENTUAL		
			MENSUAL	ACUMULADA	ANUALIZ.
MAYO	1998	141	0,5	3,0	7,5
ABRIL	1999	150	0,7	1,5	6,5
MAYO	1999	151	0,6	2,0	6,6

ELABORACION: Secc. Estudios Económicos

#### 4.9. ENCUESTAS

Para el mes de mayo se encuestó un total de 28 establecimientos comerciales de la ciudad de Puno, de los cuales el 93 por ciento respondieron el cuestionario, habiendo obtenido los siguientes resultados:

El 46 por ciento de los encuestados coincidieron en haber registrado ventas superiores a las de abril; el 31 por ciento registraron ventas similares a las del mes anterior, 23 por ciento restante registraron ventas inferiores. Entre los establecimientos que registraron mayores ventas se encuentran los establecimientos que distribuyen maquinaria, equipos de computo y productos farmacéuticos; debido, al incremento de los servicios de comunicación, mayor esfuerzo en las ventas e incremento de las enfermedades respiratorias por las bajas temperaturas. Por el contrario, entre los establecimientos que disminuyeron sus ventas, se encuentran los que venden maquinaria y equipo y las agroveterinarias debido a la falta de liquidez en el agro y la finalización de la campaña agrícola.

ENCUESTA DE VENTAS A EMPRESAS COMERCIALES														
	VENTAS						EXPECTATIVAS PARA JULIO						TOT EMP.	TASA DE RPTA.
	MAY 99/ABR 99			MAY 99/MAY 98			JUL 99/JUN 99			JUL 99/JUL98				
	+	=	-	+	=	-	+	=	-	+	=	-		
1. GRANDES ALMACENES	75	0	25	50	50	0	75	25	0	50	25	25	4	100,0%
2. CONFECCIONES Y TELAS	33	67	0	0	0	100	67	33	0	0	33	67	3	100,0%
3. CALZADO	0	100	0	0	0	100	100	0	0	0	0	100	1	100,0%
4. PDTOS FARMACEUTICOS	67	33	0	0	67	33	67	33	0	33	67	0	3	100,0%
5. MUEBLES	0	50	50	0	0	100	100	0	0	50	0	50	2	100,0%
6. AUTOM.ACCES.Y REPUESTOS	100	0	0	100	0	0	100	0	0	100	0	0	1	100,0%
7. MAT.CONST.Y FERRETERIA	50	50	0	50	0	50	50	50	0	0	50	50	2	66,7%
8. VIDRIERIAS	0	0	100	100	0	0	0	100	0	100	0	0	1	100,0%
9. MAQUINARIA Y EQUIPO PAD	67	33	0	33	33	33	0	100	0	67	0	33	3	100,0%
10. MAQUINARIA Y EQUIPO	0	0	100	0	0	100	100	0	0	100	0	0	1	100,0%
11. PDTOS.AGROVETERINARIOS	0	100	0	0	100	0	0	0	100	0	0	100	1	100,0%
12. LIBRERIAS	0	0	100	0	0	100	0	100	0	0	0	100	1	50,0%
13. COM.Y LUBRICANTES	67	0	33	0	67	33	0	100	0	0	67	33	3	100,0%
TOTAL	46	31	23	23	31	46	50	46	4	35	27	38	26	92,9%
FUENTE: Empresas Comerciales														
ELABORACION: BCRP Suc. Puno - Sección Estudios Económicos														

Por otro lado, con relación al mismo período de 1998, el 46 por ciento manifestaron haber registrado ventas inferiores, el 31 por ciento de establecimientos encuestados mencionaron que mantuvieron su nivel de ventas y el 23 por ciento restante ventas superiores a las registradas el año pasado. Entre los que registraron ventas menores, se encuentran los que distribuyen maquinaria y equipo agrícola y los que venden productos agroveterinarios, debido a las mismas razones indicadas anteriormente. Por el contrario, entre los establecimientos que mostraron aumento en sus ventas figuran las zapaterías y los que venden maquinaria, equipo y suministros de computo debido al incremento de la demanda.

Con respecto a la variación de existencias, el 62 por ciento de los encuestados indicaron que mantuvieron los mismos niveles de inventario, debido a que es política de las empresas trabajar a pedido; el 27 por

ciento disminuyeron sus inventarios, debido principalmente a que esperan llegar a un nivel mínimo de stock y luego comprar mercadería; el 12 por ciento restante de los encuestados aumentaron los niveles de inventario para reponer lo vendido y en previsión de ventas posteriores.

En cuanto a las expectativas para julio respecto a junio, éstas se muestran optimistas en un 50 por ciento de encuestados, los mismos que están relacionados especialmente con la gratificación de fiestas patrias otros 46 por ciento cree que las ventas caerán debido a factores estacionales (finalización de la campaña agrícola). Y el 4 por ciento restante cree que se mantendrá los mismos niveles de ventas, porque no hay cambios en la economía.

Por su parte, el 38 por ciento de encuestados espera que las ventas de julio de este año respecto al año pasado disminuyan, debido que no hay mejoras en la economía; un 35 por ciento piensa que mejorará debido a las fiestas patrias; mientras que el 27 restante cree que las ventas se mantendrán igual.

ENCUESTA DE VENTAS A EMPRESAS COMERCIALES													
	VARIAC.EXISTENC.			CAUSAS DE LA VARIACION									TOTAL EMP.
	MAY 99/ABR 99			ACUMULACION			DESACUMULACION			CONSTANTE			
	+	=	-	A	B	C	D	E	F	G	H	I	
1. GRANDES ALMACENES	0	50	50	0	0	0	0	50	0	0	25	25	4
2. CONFECCIONES Y TELAS	33	33	33	33	0	0	0	33	0	0	33	0	3
3. CALZADO	0	100	0	0	0	0	0	0	0	0	100	0	1
4. PDTOS FARMACEUTICOS	33	33	33	33	0	0	33	0	0	0	0	33	3
5. MUEBLES	0	100	0	0	0	0	0	0	0	0	50	50	2
6. AUTOM.ACCES.Y REPUESTOS	0	0	100	0	0	0	100	0	0	100	0	0	1
7. MAT.CONST.Y FERRETERIA	0	100	0	0	0	0	0	0	0	0	100	0	2
8. VIDRIERIAS	0	100	0	0	0	0	0	0	0	0	100	0	1
9. MAQUINARIA Y EQUIPO PAD	0	100	0	0	0	0	0	0	0	0	100	0	3
10. MAQUINARIA Y EQUIPO	0	100	0	0	0	0	0	0	0	0	100	0	1
11. PDTOS.AGROVETERINARIOS	0	100	0	0	0	0	0	0	0	0	100	0	1
12. LIBRERIAS	100	0	0	0	100	0	0	0	0	0	0	0	1
13. COM.Y LUBRICANTES	0	33	67	0	0	0	33	67	0	0	33	0	3
TOTAL	12	62	27	8	4	0	4	19	0	4	50	12	26

A. A la reposición de inventarios F. Elevación en costos de Almacenamiento

B. Mala previsión G. Otros

C. Otros H. Trabaja a pedido

D. Aumento de la demanda I. Otros

E. Mantiene nivel mínimo de inventario

CIUDAD DE PUNO: INDICE DE PRECIOS AL CONSUMIDOR													
(BASE 1994=100)													
	1998								1999				
GRUPOS DE CONSUMO	MAY	JUN	JUL	AGO	SET	OCT	NOV	DIC	ENE	FEB	MAR	ABR	MAY
<b>INDICE GENERAL</b>	<b>141,32</b>	<b>143,07</b>	<b>144,56</b>	<b>145,63</b>	<b>146,27</b>	<b>146,92</b>	<b>147,26</b>	<b>147,62</b>	<b>147,72</b>	<b>148,07</b>	<b>148,68</b>	<b>149,78</b>	<b>150,63</b>
1. Alimentos y bebidas	133,58	135,87	137,63	139,15	139,82	140,26	140,28	140,24	139,17	139,07	138,92	139,52	139,56
2. Vestido y calzado	152,57	154,07	155,76	157,06	158,08	158,79	159,81	160,96	162,89	163,39	164,76	165,47	167,07
3. Alq. vivienda y combust.	138,88	139,45	140,80	140,80	140,80	141,88	142,45	143,63	144,53	146,12	147,00	149,28	152,46
4. Mueb. enseres y mantenim.	135,17	135,70	136,59	137,83	138,04	138,63	139,42	139,79	140,65	140,89	140,90	140,95	143,42
5. Cuidado, conserv. salud	157,27	157,48	158,61	160,02	161,76	162,69	164,80	166,98	170,35	172,59	173,71	178,00	186,37
6. Transp. y comunicaciones	143,88	145,54	145,61	145,63	146,30	147,78	147,80	148,57	149,72	149,73	149,74	149,89	150,41
7. Esparc. divers. serv. cult.	170,55	171,37	172,38	172,44	172,62	172,79	172,99	173,26	173,53	173,53	180,15	182,80	183,24
8. Otros bienes y servicios	172,41	173,75	175,74	176,59	177,93	178,87	180,50	181,09	184,88	187,18	189,45	193,33	194,42
FUENTE : I.N.E.I.													

Última actualización 04/01/2000  
 Por Gerencia de Sistemas

<b>TIPO DE CAMBIO-MERCADO PARALELO-CIUDAD DE PUNO</b>													
(Nuevos Soles por Dólar)													
	1998								1999				
	MAY	JUN	JUL	AGO	SET	OCT	NOV	DIC	ENE	FEB	MAR	ABR	MAY
<b>INICIO DE PERIODO</b>													
. Compra	2,8225	2,8500	2,9450	2,9400	3,0050	3,0350	3,0400	3,1000	3,1300	3,3200	3,4000	3,3450	3,3300
. Venta	2,8500	2,8700	2,9800	2,9700	3,0750	3,0650	3,0600	3,1350	3,1650	3,3750	3,4300	3,3650	3,3550
. Promedio	2,8363	2,8600	2,9625	2,9550	3,0400	3,0500	3,0500	3,1175	3,1475	3,3475	3,4150	3,3550	3,3425
<b>FINAL DE PERIODO</b>													
. Compra	2,8500	2,9450	2,9400	2,9900	3,0300	3,0400	3,1100	3,1450	3,3000	3,3950	3,3500	3,3400	3,3300
. Venta	2,8700	2,9800	2,9700	3,0200	3,0600	3,0650	3,1500	3,1770	3,3350	3,4550	3,3750	3,3600	3,3600
. Promedio	2,8600	2,9625	2,9550	3,0050	3,0450	3,0525	3,1300	3,1610	3,3175	3,4250	3,3625	3,3500	3,3450
<b>COTIZ. MAS ALTA</b>													
. Compra	2,8500	2,9450	2,9550	2,9900	3,0450	3,0400	3,1100	3,1500	3,3000	3,3950	3,4000	3,3500	3,3430
. Venta	2,8700	2,9800	2,9800	3,0200	3,0900	3,0650	3,1500	3,1770	3,3350	3,4550	3,4450	3,3800	3,3700
. Promedio	2,8600	2,9625	2,9675	3,0050	3,0675	3,0525	3,1300	3,1635	3,3175	3,4250	3,4225	3,3650	3,3565
<b>COTIZ. MAS BAJA</b>													
. Compra	2,8225	2,8500	2,9200	2,9400	3,0050	3,0250	3,0400	3,1000	3,1300	3,3200	3,3350	3,3400	3,3200
. Venta	2,8500	2,8700	2,9500	2,9700	3,0100	3,0500	3,0600	3,1350	3,1600	3,3750	3,3600	3,3600	3,3400
. Promedio	2,8363	2,8600	2,9350	2,9550	3,0075	3,0375	3,0500	3,1175	3,1450	3,3475	3,3475	3,3500	3,3300
<b>PROMEDIO DEL PERIODO</b>													
. Compra	2,8330	2,8955	2,9376	2,9514	3,0275	3,0308	3,0680	3,1310	3,2029	3,3663	3,3726	3,3423	3,3261
. Venta	2,8600	2,9287	2,9624	2,9767	3,0602	3,0580	3,0975	3,1569	3,2457	3,4029	3,4011	3,3654	3,3507
. Promedio	2,8465	2,9121	2,9500	2,9640	3,0439	3,0444	3,0828	3,1440	3,2243	3,3846	3,3868	3,3538	3,3384
(*) Variaciones de los valores promedio del periodo.													
FUENTE: Cambistas informales del Jr. Tacna.													

DEPARTAMENTO DE PUNO: PRODUCCION AGROPECUARIA (T.M.)													
	1998								1999				
	MAY	JUN	JUL	AGO	SET	OCT	NOV	DIC	ENE	FEB	MAR	ABR	MAY
<b>AGRICOLA</b>	<b>366 735</b>	<b>60 302</b>	<b>6 224</b>	<b>595</b>	<b>657</b>	<b>2 431</b>	<b>9 869</b>	<b>9 848</b>	<b>933</b>	<b>6 754</b>	<b>41 255</b>	<b>403 535</b>	<b>812 233</b>
Quinua	3 524	36	0	0	0	0	0	0	0	0	0	8 050	8 598
Cañihua	390	0	0	0	0	0	0	0	0	0	22	2 246	1 521
Cebada Grano	7 600	811	0	0	0	0	0	0	0	0	0	5 515	14 832
Trigo	418	9	0	0	0	0	0	0	0	0	0	280	648
Centeno Grano	43	0	0	0	0	0	0	0	0	0	0	0	72
Avena Grano	993	401	0	0	0	0	0	0	0	0	0	598	2 474
Maiz Amiláceo	975	0	0	0	0	0	0	0	0	0	0	840	605
Maiz Amarillo Duro	1 718	0	0	0	0	0	0	0	0	91	586	530	802
Arroz	116	0	0	0	0	0	0	0	0	0	133	169	130
Papa	44 030	10 846	0	0	0	1 752	9 190	9 171	0	2 372	13 248	79 486	177 483
Oca	11 805	997	0	0	0	0	0	0	0	0	212	6 955	17 351
Olluco	1 894	163	0	0	0	0	0	0	0	0	159	1 820	3 070
Mashua	1 021	66	0	0	0	0	0	0	0	0	0	907	2 247
Yuca	1 546	2 683	973	0	0	0	0	0	0	28	484	695	1 187
Tarhui	948	27	0	0	0	0	0	0	0	0	0	0	369
Haba	2 483	6	0	0	0	0	0	0	0	875	1 923	1 352	2 707
Arveja	43	0	0	0	0	0	0	0	0	54	90	53	155
Cebolla	1 254	0	0	0	0	0	0	0	300	425	1 719	1 726	2 605
Avena Forrajera	128 770	7 698	0	0	0	0	0	0	0	1 349	11 074	145 543	311 091
Cebada Forrajera	92 810	1 861	0	0	0	0	0	0	0	385	7 268	88 028	185 789
Plátano	761	592	548	595	657	679	679	677	328	308	374	394	412
Naranja	4 708	6 099	4 703	0	0	0	0	0	0	0	277	4 129	9 943
Café	1 796	1 352	0	0	0	0	0	0	0	0	0	715	3 163
Alfalfa	35 463	15 462	0	0	0	0	0	0	305	867	2 722	37 456	42 799
Otros Pastos Cultivados	21 626	11 194	0	0	0	0	0	0	0	0	965	16 049	22 182
<b>PECUARIA</b>	<b>8 366</b>	<b>7 828</b>	<b>6 904</b>	<b>6 001</b>	<b>5 097</b>	<b>3 755</b>	<b>4 787</b>	<b>3 006</b>	<b>3 655</b>	<b>7 248</b>	<b>5 910</b>	<b>7 753</b>	<b>8 198</b>
Carne de Vacuno	2 123	2 081	1 936	1 790	1 455	1 053	622	551	817	1 101	1 377	1 923	2 041
Carne de Ovino	1 255	1 192	1 073	942	841	590	483	409	434	549	723	1 095	1 225
Carne de Alpaca	626	555	513	398	357	216	151	126	182	248	317	511	592
Carne de Llama	193	152	160	113	97	59	49	83	54	77	92	142	163
Carne de Porcino	214	194	189	152	131	79	77	41	95	125	143	184	215
Carne de Ave	163	176	159	155	142	143	138	178	126	121	129	145	161
Leche de Vacuno	2 480	2 197	1 641	1 293	1 083	860	699	621	1 350	1 834	2 197	2 523	2 463
Lana de Ovino	0	0	0	0	0	0	693	351	0	1 962	0	0	0
Fibra de Alpaca	0	0	0	0	0	0	1 082	127	0	414	0	0	0
Fibra de Llama	0	0	0	0	0	0	160	21	0	34	0	0	0
Otros pdtos. Pecuarios	1 312	1 282	1 234	1 158	992	755	635	499	597	783	933	1 232	1 337
<b>T O T A L</b>	<b>375 101</b>	<b>68 130</b>	<b>13 128</b>	<b>6 596</b>	<b>5 754</b>	<b>6 186</b>	<b>14 656</b>	<b>12 854</b>	<b>4 588</b>	<b>14 002</b>	<b>47 165</b>	<b>411 288</b>	<b>820 431</b>

FUENTE: Direcc.Sub-Regional de Agricultura - Puno

Última actualización 04/01/2000  
Por Gerencia de Sistemas

DEPARTAMENTO DE PUNO: AVANCE DE LA PRODUCCION AGRICOLA (*)										
	CAMPAÑA AGRICOLA 97/98					CAMPAÑA AGRICOLA 98/99				
	PROGRAMADO		AGO-MAY			PROGRAMADO		AGO-MAY		
	SIEMBRAS	PRODUC.	SIEMBRAS	COSECHAS	PRODUC.	SIEMBRAS	PRODUC.	SIEMBRAS	COSECHAS	PRODUC.
	Hectáreas	TM	Hectáreas	Hectáreas	TM	Hectáreas	TM	Hectáreas	Hectáreas	TM
Quinua	19 980	18 380	19 491	19 445	17 776	22 400	20 028	18 126	17 915	16 648
Cañihua	6 130	4 600	5 631	5 631	3 842	6 500	4 848	5 476	5 436	3 789
Cebada Grano	26 110	30 030	22 354	21 492	21 588	26 400	30 495	21 303	18 712	20 347
Trigo	1 350	1 620	1 171	1 158	1 143	1 400	1 680	1 006	840	928
Centeno Grano	110	99	102	102	90	120	108	108	80	72
Avena Grano	3 730	3 357	4 187	3 681	3 170	1 117	3 960	4 130	3 405	3 072
Maiz Amiláceo	2 390	3 250	2 616	2 615	2 726	2 400	3 200	2 020	1 247	1 445
Maiz Amarillo Duro	2 580	3 560	3 541	3 540	4 299	2 580	3 429	2 537	1 558	2 009
Arroz	400	640	363	361	462	400	640	314	314	432
Papa	45 600	399 912	43 040	41 033	276 069	46 000	400 310	37 050	31 457	272 589
Oca	4 350	32 625	4 409	4 246	25 805	4 400	33 000	3 921	3 416	24 518
Olluco	835	4 385	1 012	981	5 023	840	4 412	918	857	5 048
Mashua	550	3 410	668	656	3 581	550	3 410	563	524	3 154
Yuca	850	9 350	743	243	2 445	850	9 350	753	266	2 394
Tarhui	1 210	1 090	1 117	1 088	968	1 210	1 090	839	382	369
Haba	7 955	10 420	7 014	6 983	8 929	8 300	10 790	5 841	4 235	6 857
Arveja	450	428	268	267	332	450	428	245	236	352
Cebolla	450	9 585	495	495	8 199	450	9 580	426	377	6 775
Avena Forrajera	22 140	409 590	27 003	26 533	477 936	30 000	600 000	28 033	24 868	469 057
Cebada Forrajera	18 740	281 100	21 601	21 484	357 677	25 000	450 000	20 780	16 607	281 470
Plátano	30	11 865	182	0	3 684	30	11 865	6	0	1 816
Naranjo	50	20 202	217	0	8 846	50	21 035	9	0	14 349
Café	600	4 879	422	0	3 411	200	4 697	95	0	3 878
Alfalfa	400	69 576	926	0	56 329	748	74 776	296	0	84 139
Otros Pastos Cultivados	50	35 508	331	0	33 748	40	39 160	87	0	39 196
<b>T O T A L</b>	<b>167 040</b>	<b>1 369 461</b>	<b>168 904</b>	<b>162 034</b>	<b>1 328 077</b>	<b>182 435</b>	<b>1 742 291</b>	<b>154 882</b>	<b>132 732</b>	<b>1 264 699</b>

(\*) No incluye superficie instalada de cultivos permanentes

FUENTE: Direcc.Sub-Regional de Agricultura - Puno

SUPERFICIE SEMBRADA (*)													
(Hectáreas)													
	1998								1999				
	MAY	JUN	JUL	AGO	SET	OCT	NOV	DIC	ENE	FEB	MAR	ABR	MAY
Quinua	0	0	0	54	3 897	10 942	3 233	0	0	0	0	0	0
Cañihua	0	0	0	0	462	2 527	2 487	0	0	0	0	0	0
Cebada Grano	0	0	0	0	1 895	10 734	8 500	174	0	0	0	0	0
Trigo	0	0	0	0	272	599	135	0	0	0	0	0	0
Centeno Grano	0	0	0	0	0	58	50	0	0	0	0	0	0
Avena Grano	0	0	0	10	381	1 772	1 948	19	0	0	0	0	0
Maiz Amiláceo	0	0	0	162	334	1 470	54	0	0	0	0	0	0
Maiz Amarillo Duro	0	0	0	572	1 410	394	161	0	0	0	0	0	0
Arroz	0	0	0	0	144	117	11	42	0	0	0	0	0
Papa	360	850	1 250	1 035	3 488	13 911	15 946	2 670	0	0	0	0	0
Oca	0	0	0	110	717	2 555	539	0	0	0	0	0	0
Olluco	0	0	0	43	206	528	141	0	0	0	0	0	0
Mashua	0	0	0	16	134	319	94	0	0	0	0	0	0
Yuca	0	0	0	193	271	187	102	0	0	0	0	0	0
Tarhui	0	0	0	0	67	328	444	0	0	0	0	0	0
Haba	0	0	0	668	1 897	3 237	39	0	0	0	0	0	0
Arveja	0	0	0	13	92	131	9	0	0	0	0	0	0
Cebolla	0	0	0	23	79	147	170	7	0	0	0	0	0
Avena Forrajera	0	0	0	20	46	1 069	14 484	7 976	4 430	8	0	0	0
Cebada Forrajera	0	0	0	0	0	715	10 059	6 523	3 483	0	0	0	0
Plátano	0	0	0	0	2	2	0	0	0	0	2	0	0
Naranja	0	0	0	3	0	0	0	3	0	3	0	0	0
Café	0	0	0	3	0	40	14	4	5	4	25	0	0
Alfalfa	0	0	0	0	0	0	0	162	134	0	0	0	0
Otros Pastos Cultivados	0	0	0	0	0	0	0	65	22	0	0	0	0
<b>T O T A L</b>	<b>360</b>	<b>850</b>	<b>1 250</b>	<b>2 925</b>	<b>15 794</b>	<b>51 782</b>	<b>58 620</b>	<b>17 645</b>	<b>8 074</b>	<b>15</b>	<b>27</b>	<b>0</b>	<b>0</b>

(\*) Información Preliminar. Además, no incluye superficie instalada de cultivos permanentes

FUENTE: Direcc.Sub-Regional de Agricultura - Puno



DEPARTAMENTO DE PUNO: EXTRACCION Y COMERCIALIZACION PESQUERA													
(T.M.)													
	1998								1999				
	MAY	JUN	JUL	AGO	SET	OCT	NOV	DIC	ENE	FEB	MAR	ABR	MAY
<b>EXTRACCION</b>	<b>238</b>	<b>224</b>	<b>236</b>	<b>301</b>	<b>258</b>	<b>239</b>	<b>241</b>	<b>197</b>	<b>216</b>	<b>215</b>	<b>207</b>	<b>156</b>	<b>151</b>
- Boga	0	0	0	0	0	0	0	0	0	0	0	0	0
- Carachi	56	58	57	68	65	62	63	50	52	50	46	41	35
- Ispi	35	34	36	45	38	34	33	0	0	0	0	2	1
- Mauri	0	0	1	1	0	0	0	0	0	0	0	0	0
- Pejerrey	92	92	91	114	99	96	98	95	99	97	97	87	83
- Trucha Natural	9	0	0	0	0	3	3	2	8	8	7	7	6
- Trucha Crianza	45	40	51	73	55	44	44	50	57	59	57	19	25
<b>COMERCIALIZACION</b>	<b>209</b>	<b>206</b>	<b>205</b>	<b>245</b>	<b>228</b>	<b>208</b>	<b>224</b>	<b>171</b>	<b>191</b>	<b>166</b>	<b>139</b>	<b>148</b>	<b>143</b>
- Boga	0	0	0	0	0	0	0	0	0	0	0	0	0
- Carachi	50	51	50	59	51	51	53	47	49	45	40	36	34
- Ispi	4	20	20	29	28	23	23	2	0	0	0	2	1
- Mauri	0	0	0	0	1	0	0	0	0	0	0	0	0
- Pejerrey	84	86	85	92	92	83	93	91	103	90	80	98	80
- Trucha Natural	6	0	0	0	0	2	3	3	6	5	5	4	5
- Trucha Crianza	44	39	38	53	47	41	43	27	32	25	13	7	21
- Otros.	21	11	11	11	10	9	9	2	1	1	1	1	1

FUENTE: Direcc.Sub Regional de Pesquería - Puno

Última actualización 04/01/2000  
Por Gerencia de Sistemas

DEPARTAMENTO DE PUNO: ARRIBO DE TURISTAS NACIONALES Y EXTRANJEROS													
	1998								1999 (*)				
	MAY	JUN	JUL	AGO	SET	OCT	NOV	DIC	ENE	FEB	MAR	ABR	MAY
<b>PERU</b>	<b>9 014</b>	<b>9 294</b>	<b>9 628</b>	<b>11 935</b>	<b>10 384</b>	<b>10 059</b>	<b>10 001</b>	<b>9 780</b>	<b>8 827</b>	<b>11 136</b>	<b>10 608</b>	<b>9 049</b>	<b>10 305</b>
<b>NORTE AMERICA</b>	<b>638</b>	<b>758</b>	<b>953</b>	<b>839</b>	<b>650</b>	<b>934</b>	<b>718</b>	<b>537</b>	<b>448</b>	<b>641</b>	<b>1 029</b>	<b>905</b>	<b>981</b>
EE.UU.	446	562	650	555	459	671	550	439	316	485	752	811	811
Canada	192	196	303	284	191	263	168	98	132	156	277	94	170
<b>CENTRO AMERICA</b>	<b>37</b>	<b>63</b>	<b>83</b>	<b>46</b>	<b>66</b>	<b>16</b>	<b>24</b>	<b>19</b>	<b>66</b>	<b>5</b>	<b>26</b>	<b>23</b>	<b>7</b>
Mexico	7	33	31	14	22	9	10	13	32	4	8	20	5
Otros paises	30	30	52	32	44	7	14	6	34	1	18	3	2
<b>SUD AMERICA</b>	<b>350</b>	<b>442</b>	<b>642</b>	<b>618</b>	<b>426</b>	<b>370</b>	<b>359</b>	<b>393</b>	<b>847</b>	<b>828</b>	<b>292</b>	<b>348</b>	<b>272</b>
Argentina	54	43	130	67	49	57	66	45	306	248	42	45	51
Bolivia	220	250	270	317	268	205	170	226	195	230	169	204	129
Brasil	42	65	178	86	50	70	74	69	182	114	32	21	33
Chile	19	18	32	82	31	29	29	15	88	203	26	38	12
Colombia	6	63	20	43	12	5	8	18	49	16	3	14	18
Ecuador	7	3	6	18	11	0	8	11	25	15	13	21	22
Venezuela	2	0	6	5	5	4	4	9	2	2	7	5	7
<b>EUROPA</b>	<b>2 334</b>	<b>2 045</b>	<b>4 057</b>	<b>6 593</b>	<b>3 933</b>	<b>4 340</b>	<b>4 094</b>	<b>2 329</b>	<b>2 698</b>	<b>2 722</b>	<b>3 390</b>	<b>4 019</b>	<b>4 255</b>
Austria	0	0	0	0	0	0	0	0	0	0	0	0	0
Alemania	356	400	444	973	589	774	569	485	576	582	734	798	744
España	138	116	472	742	535	491	502	193	114	167	306	316	458
Francia	775	592	976	1 673	921	1 064	1 263	541	447	686	1 028	1 355	1 582
Italia	77	169	342	1 377	263	407	561	282	456	531	424	430	333
Otros Paises	988	768	1 823	1 828	1 625	1 604	1 199	828	1 105	756	898	1 120	1 138
<b>ASIA</b>	<b>159</b>	<b>234</b>	<b>423</b>	<b>353</b>	<b>643</b>	<b>102</b>	<b>743</b>	<b>624</b>	<b>925</b>	<b>621</b>	<b>535</b>	<b>539</b>	<b>549</b>
Japon	43	37	70	101	92	43	66	100	535	201	98	82	73
Korea	0	1	4	7	2	2	0	1	8	2	6	4	7
Otros Paises	116	196	349	245	549	57	677	523	382	418	431	453	469
<b>AFRICA</b>	<b>58</b>	<b>10</b>	<b>38</b>	<b>24</b>	<b>11</b>	<b>26</b>	<b>30</b>	<b>67</b>	<b>5</b>	<b>9</b>	<b>17</b>	<b>2</b>	<b>15</b>
<b>OTROS</b>	<b>66</b>	<b>73</b>	<b>119</b>	<b>90</b>	<b>131</b>	<b>556</b>	<b>87</b>	<b>56</b>	<b>308</b>	<b>39</b>	<b>22</b>	<b>67</b>	<b>98</b>
TOTAL NACIONALES	9 014	9 294	9 628	11 935	10 384	10 059	10 001	9 780	8 827	11 136	10 608	9 049	10 305
TOTAL EXTRANJEROS	3 642	3 625	6 315	8 563	5 860	6 344	6 055	4 025	5 297	4 865	5 311	5 903	6 177
<b>TOTAL GENERAL</b>	<b>12 656</b>	<b>12 919</b>	<b>15 943</b>	<b>20 498</b>	<b>16 244</b>	<b>16 403</b>	<b>16 056</b>	<b>13 805</b>	<b>14 124</b>	<b>16 001</b>	<b>15 919</b>	<b>14 952</b>	<b>16 482</b>
(*) Información Preliminar													
FUENTE : MITINCI - Puno y Juliaca													

DEPARTAMENTO DE PUNO: PERNOCTACIONES DE TURISTAS NACIONALES Y EXTRANJEROS													
	1998								1999 (*)				
	MAY	JUN	JUL	AGO	SET	OCT	NOV	DIC	ENE	FEB	MAR	ABR	MAY
<b>NORTE AMERICA</b>	<b>1 048</b>	<b>1 202</b>	<b>1 426</b>	<b>1 207</b>	<b>1 003</b>	<b>1 160</b>	<b>851</b>	<b>808</b>	<b>606</b>	<b>1 010</b>	<b>1 429</b>	<b>1 251</b>	<b>1 236</b>
EE.UU.	847	975	1 068	889	759	886	682	674	443	756	1 012	1 113	967
Canada	201	227	358	318	244	274	169	134	163	254	417	138	269
<b>CENTRO AMERICA</b>	<b>76</b>	<b>68</b>	<b>134</b>	<b>63</b>	<b>105</b>	<b>25</b>	<b>28</b>	<b>34</b>	<b>95</b>	<b>12</b>	<b>27</b>	<b>36</b>	<b>8</b>
Mexico	12	35	44	17	36	10	6	22	40	10	9	31	6
Otros paises	64	33	90	46	69	15	22	12	55	2	18	5	2
<b>SUD AMERICA</b>	<b>512</b>	<b>652</b>	<b>865</b>	<b>614</b>	<b>559</b>	<b>354</b>	<b>450</b>	<b>544</b>	<b>1 119</b>	<b>1 146</b>	<b>425</b>	<b>530</b>	<b>386</b>
Argentina	77	97	144	92	68	72	108	68	383	318	63	76	81
Bolivia	309	332	349	236	336	142	211	281	246	310	243	311	188
Brasil	65	93	284	136	69	84	78	120	250	189	49	32	38
Chile	35	29	42	91	37	39	33	21	127	281	36	48	15
Colombia	8	92	32	40	22	11	10	26	79	23	4	28	19
Ecuador	15	9	8	14	16	0	4	16	30	18	20	24	31
Venezuela	3	0	6	5	11	6	6	12	4	7	10	11	14
<b>EUROPA</b>	<b>4 086</b>	<b>3 336</b>	<b>5 802</b>	<b>10 050</b>	<b>6 195</b>	<b>6 263</b>	<b>6 019</b>	<b>3 668</b>	<b>3 588</b>	<b>4 140</b>	<b>4 936</b>	<b>6 057</b>	<b>6 359</b>
Austria	0	0	0	0	0	0	0	0	0	0	0	0	0
Alemania	665	638	769	1 739	965	1 443	1 061	835	928	809	1 010	1 146	1 114
España	309	215	733	1 293	768	628	756	313	118	323	491	529	681
Francia	1 551	1 029	1 429	2 521	1 504	1 649	1 680	876	765	1 013	1 427	1 983	2 143
Italia	202	314	682	2 178	563	645	1 021	492	606	718	623	611	578
Otros Paises	1 359	1 140	2 189	2 319	2 395	1 898	1 501	1 152	1 171	1 277	1 385	1 788	1 843
<b>ASIA</b>	<b>326</b>	<b>359</b>	<b>622</b>	<b>614</b>	<b>1 053</b>	<b>138</b>	<b>892</b>	<b>745</b>	<b>951</b>	<b>850</b>	<b>841</b>	<b>644</b>	<b>738</b>
Japon	65	61	106	135	136	59	102	148	771	337	173	123	124
Korea	0	1	5	14	4	8	0	1	16	4	10	7	10
Otros Paises	261	297	511	465	913	71	790	596	164	509	658	514	604
<b>AFRICA</b>	<b>176</b>	<b>10</b>	<b>69</b>	<b>31</b>	<b>9</b>	<b>33</b>	<b>29</b>	<b>74</b>	<b>5</b>	<b>12</b>	<b>31</b>	<b>3</b>	<b>24</b>
<b>OTROS</b>	<b>75</b>	<b>103</b>	<b>141</b>	<b>81</b>	<b>148</b>	<b>1 165</b>	<b>93</b>	<b>61</b>	<b>220</b>	<b>65</b>	<b>32</b>	<b>114</b>	<b>131</b>
TOTAL NACIONALES	MAY	13 453	12 768	15 933	15 072	13 473	13 687	12 744	11 428	15 234	13 963	12 183	13 708
TOTAL EXTRANJEROS	6 299	5 730	9 059	12 660	9 072	9 138	8 362	5 934	6 584	7 235	7 721	8 635	8 882
<b>TOTAL GENERAL</b>	<b>#####</b>	<b>19 183</b>	<b>21 827</b>	<b>28 593</b>	<b>24 144</b>	<b>22 611</b>	<b>22 049</b>	<b>18 678</b>	<b>18 012</b>	<b>22 469</b>	<b>21 684</b>	<b>20 818</b>	<b>22 590</b>
(*) Información Preliminar													
FUENTE : MITINCI - Puno y Juliaca													

**EXPORTACIONES (FOB)-ADUANA MAYOR DE PUNO**

(En Dólares de Estados Unidos)

RUBROS	1998								1999				
	MAY	JUN	JUL	AGO	SET	OCT	NOV	DIC	ENE	FEB	MAR	ABR	MAY
Textil	1 378 332	1 636 120	904 498	1 261 881	947 361	832 834	922 558	1 021 994	977 016	970 208	1 107 345	1 404 785	1 164 320
Química	2 588 141	1 136 714	1 457 528	1 737 448	1 535 535	1 760 419	1 529 374	1 693 715	1 969 481	1 222 746	1 896 110	1 876 236	594 871
Pesquería	217 254	219 955	142 625	312 955	104 772	277 470	99 220	384 781	197 734	360 751	101 937	2 727 139	654 733
Metal mecánica	25 742	448 108	101 159	717 077	561 930	555 577	271 810	160 756	538 963	241 241	91 497	107 758	628 847
Siderurgia y Metalurgia	284 230	404 170	226 011	521 635	434 714	952 005	671 090	1 000 149	449 067	434 805	768 785	467 852	266 884
Agropecuario	158 802	407 576	259 918	333 083	157 557	341 936	227 565	41 172	346 207	220 130	20 798	272 616	226 208
Mat. y Útiles de Escritorio	51 052	105 362	67 375	314 071	115 824	196 138	142 765	245 775	38 494	156 375	107 371	133 640	72 541
Grasas y Aceites	178 207	195 067	194 057	493 967	114 618	201 791	100 754	341 991	722 798	401 721	634 975	675 929	178 625
Diversos	759 735	747 484	838 539	985 372	1 069 191	1 082 854	921 987	769 863	1 212 443	630 762	1 025 598	765 616	2 261 214
<b>TOTAL</b>	<b>5 641 494</b>	<b>5 300 556</b>	<b>4 191 711</b>	<b>6 677 489</b>	<b>5 041 501</b>	<b>6 201 024</b>	<b>4 887 124</b>	<b>5 660 196</b>	<b>6 452 203</b>	<b>4 638 738</b>	<b>5 754 415</b>	<b>8 431 571</b>	<b>6 048 242</b>
No. de Pólizas	243	278	216	326	272	272	262	299	283	219	277	291	322

FUENTE: Aduana Mayor de Puno

Última actualización 04/01/2000  
Por Gerencia de Sistemas

**IMPORTACIONES (CIF)-ADUANA MAYOR DE PUNO.**

(En Dólares de Estados Unidos)

RUBROS	1998								1999				
	MAY	JUN	JUL	AGO	SET	OCT	NOV	DIC	ENE	FEB	MAR	ABR	MAY
<b>BIENES DE CONSUMO</b>	<b>2 067 541</b>	<b>2 199 418</b>	<b>3 852 051</b>	<b>3 422 869</b>	<b>1 656 382</b>	<b>1 631 805</b>	<b>1 045 886</b>	<b>452 081</b>	<b>400 209</b>	<b>311 203</b>	<b>190 510</b>	<b>127 879</b>	<b>332 553</b>
. Alimentos y Bebidas	1 972 236	2 132 477	3 761 041	3 422 869	1 656 382	1 631 805	933 329	332 664	397 757	276 857	134 234	102 244	332 553
. Productos Farmacéuticos	0	0	0	0	0	0	0	0	0	28 125	0	0	0
. Utensilios Domésticos	0	0	0	0	0	0	0	0	0	0	0	0	0
. Electro.d.y Veh.Uso Part.	12 937	0	0	0	0	0	15 470	0	0	0	56 276	6 787	0
. Otros	82 368	66 941	91 010	0	0	0	97 087	119 417	2 451	6 220	0	18 849	0
<b>INSUMOS</b>	<b>7 101 451</b>	<b>7 913 421</b>	<b>7 996 515</b>	<b>6 231 818</b>	<b>7 227 374</b>	<b>6 589 907</b>	<b>4 948 789</b>	<b>3 672 752</b>	<b>3 615 861</b>	<b>2 405 545</b>	<b>1 745 104</b>	<b>3 301 048</b>	<b>3 789 109</b>
. Combustibles y Lubricantes	0	0	0	0	0	0	0	0	116 361	0	28 125	0	0
. Insumos para la Agricultura	1 912 198	2 564 319	2 139 500	1 137 381	1 351 728	1 343 497	1 526 838	1 382 444	1 260 196	932 769	317 552	457 100	606 911
. Insumos para la Industria	5 189 253	5 349 102	5 857 015	5 094 437	5 875 646	5 246 410	3 421 951	2 290 308	2 239 304	1 472 776	1 399 427	2 843 948	3 182 198
<b>BIENES DE CAPITAL</b>	<b>5 640</b>	<b>26 860</b>	<b>37 537</b>	<b>16 407</b>	<b>66 499</b>	<b>66 499</b>	<b>36 328</b>	<b>2 398</b>	<b>117 411</b>	<b>4 754</b>	<b>0</b>	<b>0</b>	<b>41 003</b>
. Maquinaria y Equipo	3 271	7 570	37 537	0	66 499	66 499	9 629	2 398	117 411	0	0	0	0
. Partes y Piezas	0	15 578	0	0	0	0	14 653	0	0	0	0	0	41 003
. Herramientas	0	0	0	0	0	0	12 046	0	0	0	0	0	0
. Materiales de Construcción	2 369	3 711	0	16 407	0	0	0	0	0	4 754	0	0	0
<b>TOTAL</b>	<b>9 174 632</b>	<b>10 139 698</b>	<b>11 886 103</b>	<b>9 671 094</b>	<b>8 950 255</b>	<b>8 288 210</b>	<b>6 031 004</b>	<b>4 127 232</b>	<b>4 133 480</b>	<b>2 721 501</b>	<b>1 935 614</b>	<b>3 428 928</b>	<b>4 162 665</b>
No. de Pólizas	176	175	195	167	154	144	117	102	87	91	64	76	107

FUENTE: Aduana Mayor de Puno

Última actualización 04/01/2000  
Por Gerencia de Sistemas

**INGRESOS CORRIENTES DEL GOBIERNO CENTRAL**

(En nuevos soles)

RUBROS	1998								1999				
	MAY	JUN	JUL	AGO	SET	OCT	NOV	DIC	ENE	FEB	MAR	ABR	MAY
<b>A LOS INGRESOS</b>	<b>1 304 942</b>	<b>1 221 601</b>	<b>1 198 715</b>	<b>1 359 737</b>	<b>1 620 217</b>	<b>1 602 191</b>	<b>1 386 515</b>	<b>1 402 349</b>	<b>1 453 824</b>	<b>1 050 609</b>	<b>1 294 632</b>	<b>5 155 220</b>	<b>1 371 262</b>
Impuesto a la Renta	1 304 942	1 221 601	1 198 715	1 359 737	1 620 217	1 602 191	1 386 515	1 402 349	1 453 824	1 050 609	1 294 632	5 155 220	1 371 262
<b>A LA IMPORTACION</b>	<b>139 738</b>	<b>139 738</b>	<b>219 747</b>	<b>207 084</b>	<b>81 923</b>	<b>147 651</b>	<b>172 130</b>	<b>38 102</b>	<b>173 991</b>	<b>15 570</b>	<b>24 358</b>	<b>39 690</b>	<b>58 122</b>
Adicional Ad Valorem	139 738	139 738	219 747	207 084	81 923	147 651	172 130	38 102	173 991	15 570	24 358	39 690	58 122
<b>A LA PROD. Y CONSUMO</b>	<b>4 457 350</b>	<b>4 415 268</b>	<b>5 811 032</b>	<b>5 006 405</b>	<b>4 779 056</b>	<b>4 135 887</b>	<b>3 527 417</b>	<b>2 635 031</b>	<b>2 978 633</b>	<b>2 996 317</b>	<b>2 420 449</b>	<b>2 348 888</b>	<b>2 785 563</b>
I.G.V. Importaciones	3 123 782	3 123 782	4 175 379	3 217 047	3 101 786	2 566 748	1 956 834	1 357 952	1 477 336	899 850	822 312	818 618	1 141 725
I.S.C. Importaciones	60 178	60 178	127 658	105 487	54 465	77 224	58 513	34 205	43 819	39 376	29 492	39 377	51 665
I.G.V. General	920 918	933 530	1 264 175	1 382 389	1 320 596	1 238 453	1 253 789	969 306	1 225 570	1 846 625	1 296 507	1 274 693	1 368 148
I.S.C. General	198 345	128 002	80 276	150 082	139 134	104 604	110 144	126 691	90 103	76 753	102 345	71 053	86 204
R.U.S.	154 127	169 776	163 545	151 400	163 076	148 858	148 136	146 876	141 804	133 714	169 794	145 147	137 821
<b>INGRESOS NO TRIBUT.</b>	<b>1 152 018</b>	<b>821 700</b>	<b>1 270 698</b>	<b>1 028 218</b>	<b>702 449</b>	<b>342 836</b>	<b>556 834</b>	<b>862 500</b>	<b>466 664</b>	<b>156 339</b>	<b>152 669</b>	<b>149 665</b>	<b>221 074</b>
Form. Oblig. Tributarias	0	0	0	0	0	0	0	0	0	0	0	0	0
Pasaporte y Duplic.Lib.Trib.	10 459	9 924	3 250	4	60	8	0	0	0	0	0	2 947	0
Imp. Prom. Munic.	1 141 559	811 775	1 267 448	1 028 214	702 389	342 828	556 834	862 500	466 664	156 339	152 669	146 718	221 074
<b>MULTAS Y OTRAS SANC.</b>	<b>148 164</b>	<b>80 965</b>	<b>77 745</b>	<b>99 182</b>	<b>172 717</b>	<b>98 035</b>	<b>72 154</b>	<b>128 611</b>	<b>106 683</b>	<b>75 453</b>	<b>99 975</b>	<b>76 855</b>	<b>67 249</b>
Infracciones Tributarias	148 164	80 965	77 745	99 182	172 717	98 035	72 154	128 611	106 683	75 453	99 975	76 855	67 249
<b>OTROS</b>	<b>779 547</b>	<b>1 301 041</b>	<b>1 485 432</b>	<b>1 317 555</b>	<b>956 024</b>	<b>770 729</b>	<b>645 732</b>	<b>493 521</b>	<b>605 232</b>	<b>409 251</b>	<b>491 514</b>	<b>507 356</b>	<b>597 320</b>
<b>T O T A L</b>	<b>7 981 758</b>	<b>7 980 312</b>	<b>10 063 370</b>	<b>9 018 181</b>	<b>8 312 387</b>	<b>7 097 329</b>	<b>6 360 782</b>	<b>5 560 114</b>	<b>5 785 027</b>	<b>4 703 539</b>	<b>4 483 598</b>	<b>8 277 674</b>	<b>5 100 590</b>

(\*) Variaciones en valores reales.

FUENTE: Oficinas del Banco de la Nacion de la Subregion Puno y SUNAT.

Última actualización 04/01/2000  
Por Gerencia de Sistemas

**SALDO DE DEPOSITOS Y OBLIGACIONES DEL SISTEMA FINANCIERO POR ENTIDADES**

(en moneda nacional)

BANCOS	1998								1999				
	MAYO	JUNIO	JULIO	AGOSTO	SETIEMBRE	OCTUBRE	NOVIEMBRE	DICIEMBRE	ENERO	FEBRERO	MARZO	ABRIL	MAYO
<b>1. SISTEMA BANCARIO</b>	<b>186 568 402</b>	<b>194 667 157</b>	<b>191 132 874</b>	<b>187 770 412</b>	<b>182 423 784</b>	<b>180 437 416</b>	<b>180 113 257</b>	<b>170 971 885</b>	<b>179 561 912</b>	<b>190 354 904</b>	<b>195 290 575</b>	<b>206 506 853</b>	<b>204 506 444</b>
BANCO DE LA NACION	19 898 731	19 484 919	17 131 212	15 686 400	14 738 370	12 312 093	11 629 623	9 628 409	13 641 102	18 822 271	20 581 620	23 242 263	26 058 808
<b>BANCA MULTIPLE</b>	<b>165 527 930</b>	<b>174 104 057</b>	<b>172 998 417</b>	<b>170 988 254</b>	<b>166 668 325</b>	<b>167 066 636</b>	<b>166 426 916</b>	<b>159 523 561</b>	<b>163 996 403</b>	<b>169 783 030</b>	<b>173 046 827</b>	<b>181 484 487</b>	<b>176 370 761</b>
. Crédito	49 579 100	51 955 610	51 894 711	49 559 348	50 504 803	50 166 109	50 970 483	50 004 496	50 186 563	53 991 010	57 204 107	59 677 125	63 221 440
. Internacional	17 621 635	17 309 820	17 168 757	16 515 304	16 164 570	14 676 525	14 352 638	14 761 925	15 331 759	15 050 537	16 824 901	15 805 689	16 196 112
. Continental	65 192 000	69 600 000	70 512 000	71 284 000	62 350 000	64 771 000	63 007 000	59 867 000	62 032 000	63 894 000	62 557 000	67 740 000	58 396 000
. Sur	12 511 571	13 267 580	12 591 442	13 559 076	13 538 382	13 889 621	12 768 384	12 580 233	12 079 784	12 341 368	13 307 856	12 424 397	12 621 861
. Latino	20 623 624	21 971 046	20 831 505	20 070 525	21 298 570	20 749 381	21 355 412	17 466 907	19 451 297	19 000 115	16 365 962	17 626 276	17 505 348
. Wiese	0	0	0	0	2 812 000	2 814 000	3 973 000	4 843 000	4 915 000	5 506 000	6 787 000	8 211 000	8 430 000
<b>BANCA DE CONSUMO</b>	<b>1 141 741</b>	<b>1 078 181</b>	<b>1 003 245</b>	<b>1 095 759</b>	<b>1 017 090</b>	<b>1 058 687</b>	<b>2 056 717</b>	<b>1 819 916</b>	<b>1 924 407</b>	<b>1 749 603</b>	<b>1 662 128</b>	<b>1 780 104</b>	<b>2 076 874</b>
. Del Trabajo	1 076 876	1 058 896	956 306	1 061 141	984 398	1 026 890	2 024 504	1 819 916	1 924 407	1 749 603	1 662 128	1 780 104	2 076 874
. Solventa	64 865	19 285	46 939	34 618	32 692	31 796	32 213	0	0	0	0	0	0
<b>2. SISTEMA NO BANCARIO</b>	<b>1 424 755</b>	<b>1 519 905</b>	<b>1 488 380</b>	<b>1 465 624</b>	<b>1 558 161</b>	<b>1 495 580</b>	<b>1 628 027</b>	<b>1 063 065</b>	<b>1 672 441</b>	<b>1 822 017</b>	<b>1 740 525</b>	<b>1 685 515</b>	<b>1 827 334</b>
. Caja Mun. de Juliaca	1 117 050	1 226 967	1 174 207	1 202 997	1 312 029	1 227 693	1 298 022	800 923	1 353 193	1 413 089	1 391 636	1 400 135	1 387 338
. CRAC Los Aymaras	307 705	292 939	314 174	262 627	246 132	267 887	330 005	262 142	319 248	408 928	348 889	285 380	439 996
<b>3. SISTEMA FINANCIERO</b>	<b>187 993 157</b>	<b>196 187 062</b>	<b>192 621 254</b>	<b>189 236 036</b>	<b>183 981 945</b>	<b>181 932 996</b>	<b>181 741 284</b>	<b>172 034 951</b>	<b>181 234 353</b>	<b>192 176 921</b>	<b>197 031 100</b>	<b>208 192 369</b>	<b>206 333 777</b>
. Vista	43 011 920	45 883 750	41 722 296	41 678 818	39 657 830	33 498 938	34 079 241	27 188 535	31 556 160	35 867 894	38 830 360	42 909 848	48 105 970
. Ahorro	98 166 883	99 405 780	99 052 855	97 437 799	92 552 183	94 680 618	91 034 142	88 275 313	92 152 445	93 181 835	92 212 731	92 146 257	92 232 212
. Plazo	39 637 279	43 769 765	42 895 404	43 503 471	45 224 394	44 922 662	49 040 059	47 159 782	48 383 631	53 421 403	57 548 968	59 270 257	57 677 130
. Otros	7 177 076	7 127 766	8 950 700	6 615 948	6 547 538	8 830 779	7 587 842	9 411 321	9 142 117	9 705 789	8 439 042	13 866 006	8 318 465

FUENTE: Correspondientes entidades bancarias de la región

**SALDO TOTAL DE COLOCACIONES DEL SISTEMA FINANCIERO POR ENTIDADES**

(en moneda nacional)

BANCOS	1998								1999				
	MAYO	JUNIO	JULIO	AGOSTO	SETIEMBRE	OCTUBRE	NOVIEMBRE	DICIEMBRE	ENERO	FEBRERO	MARZO	ABRIL	MAYO
<b>1. SISTEMA BANCARIO</b>	<b>183 174 142</b>	<b>180 425 672</b>	<b>181 666 324</b>	<b>180 586 133</b>	<b>177 799 434</b>	<b>170 385 342</b>	<b>165 793 461</b>	<b>160 972 294</b>	<b>158 660 146</b>	<b>155 763 071</b>	<b>152 461 212</b>	<b>150 713 222</b>	<b>158 052 564</b>
BANCO DE LA NACION	2 220 359	1 999 273	1 609 404	1 227 944	852 264	534 989	244 566	0	0	165 000	315 609	3 076 864	3 895 184
<b>BANCA MULTIPLE</b>	<b>170 955 849</b>	<b>168 243 319</b>	<b>168 920 839</b>	<b>169 143 025</b>	<b>166 587 919</b>	<b>161 169 578</b>	<b>157 038 457</b>	<b>152 075 498</b>	<b>149 650 092</b>	<b>146 579 919</b>	<b>143 067 350</b>	<b>138 852 531</b>	<b>145 767 483</b>
. Crédito	18 046 742	17 602 677	18 291 107	17 327 563	16 251 300	15 892 996	15 635 150	14 930 886	14 960 760	14 899 841	14 630 227	14 348 213	15 212 371
. Internacional	30 569 165	27 890 465	26 256 752	24 214 067	21 004 419	19 494 468	18 458 714	16 386 191	15 566 359	13 923 108	12 140 628	11 470 133	21 103 785
. Continental	90 527 000	91 084 000	92 558 000	96 779 000	97 804 000	95 166 000	92 479 000	90 862 000	89 438 000	87 902 000	86 728 000	84 581 000	82 161 000
. Sur	15 232 276	15 220 584	15 231 241	14 859 102	15 692 705	15 624 136	15 548 006	15 332 634	15 449 245	15 443 358	15 520 167	15 278 278	14 763 447
. Latino	16 580 666	16 445 593	16 583 739	15 963 292	15 335 976	14 236 552	13 511 527	12 473 431	11 948 029	12 044 423	11 461 238	10 130 253	9 682 916
. Wiese	0	0	0	0	499 518	755 426	1 406 060	2 090 356	2 287 699	2 367 189	2 587 091	3 044 654	2 843 964
<b>BANCA DE CONSUMO</b>	<b>9 997 934</b>	<b>10 183 081</b>	<b>11 136 082</b>	<b>10 215 164</b>	<b>10 359 251</b>	<b>8 680 775</b>	<b>8 510 438</b>	<b>8 896 796</b>	<b>9 010 054</b>	<b>9 018 152</b>	<b>9 078 253</b>	<b>8 783 828</b>	<b>8 389 897</b>
. Del Trabajo	8 054 390	8 139 819	8 153 082	8 302 192	8 533 250	8 675 167	8 510 438	8 896 796	9 010 054	9 018 152	9 078 253	8 783 828	8 389 897
. Solventa	1 943 545	2 043 262	2 983 000	1 912 973	1 826 001	5 608	0	0	0	0	0	0	0
<b>2. SISTEMA NO BANCARIO</b>	<b>7 174 734</b>	<b>7 746 914</b>	<b>8 210 241</b>	<b>8 648 817</b>	<b>8 807 378</b>	<b>8 812 435</b>	<b>8 975 594</b>	<b>9 193 711</b>	<b>9 430 852</b>	<b>9 628 005</b>	<b>10 088 123</b>	<b>9 973 770</b>	<b>9 999 584</b>
. Caja Mun. de Juliaca	6 686 162	7 317 314	7 652 857	7 893 070	8 029 520	7 861 235	7 870 587	7 813 953	7 781 591	7 761 460	8 037 805	8 014 312	8 020 291
. CRAC Los Aymaras	488 572	429 599	557 384	755 747	777 859	951 200	1 105 006	1 379 758	1 649 261	1 866 545	2 050 318	1 959 458	1 979 293
<b>3. SISTEMA FINANCIERO</b>	<b>190 348 876</b>	<b>188 172 586</b>	<b>189 876 565</b>	<b>189 234 950</b>	<b>186 606 812</b>	<b>179 197 777</b>	<b>174 769 055</b>	<b>170 166 005</b>	<b>168 090 998</b>	<b>165 391 075</b>	<b>162 549 335</b>	<b>160 686 993</b>	<b>168 052 148</b>
. Agricultura	2 407 021	3 310 949	3 029 665	3 772 968	4 203 874	3 663 465	2 883 457	2 414 490	2 400 415	2 349 572	2 270 293	2 239 418	2 251 379
. Ganadería	12 488 201	14 022 922	15 080 644	11 995 132	12 860 819	12 221 902	12 265 398	11 883 917	11 815 335	11 733 876	11 612 160	11 540 689	11 377 648
. Pesquería	12 500	12 499	12 498	76 497	76 496	76 493	66 995	66 994	66 638	106 241	110 822	110 398	109 956
. Industria	5 736 476	5 880 385	7 781 300	7 717 426	7 537 856	7 438 621	7 394 924	7 469 283	7 418 599	7 767 094	7 720 817	6 709 263	6 698 384
. Minería	743 451	746 473	741 662	740 343	747 044	732 621	713 909	683 498	688 177	691 915	684 957	670 306	633 440
. Comercio	75 833 467	74 506 068	72 930 254	78 140 156	79 685 317	79 921 740	79 833 969	78 364 775	78 343 774	78 463 372	78 290 928	78 064 172	77 638 430
. Construcción	5 951 006	6 237 594	7 504 098	8 004 255	8 401 928	8 343 104	8 336 368	7 728 570	7 788 419	7 728 458	7 736 409	7 699 044	5 818 888
. Sector Público	1 505 901	1 377 019	2 192 419	2 132 889	2 055 198	1 965 125	1 891 025	1 777 315	1 747 797	1 739 189	1 692 506	1 630 009	1 318 606
. Otros	85 670 852	82 078 676	80 604 025	76 655 285	71 038 280	64 834 706	61 383 010	59 777 162	57 821 844	54 811 360	52 430 442	52 023 694	62 205 417

FUENTE: Correspondientes entidades bancarias de la región



<b>COEFICIENTES DE CARTERA PESADA</b>													
<b>BANCOS</b>	1998								1999				
	MAY	JUN	JUL	AGO	SET	OCT	NOV	DIC	ENE	FEB	MAR	ABR	MAY
<b>1. SISTEMA BANCARIO</b>	<b>7,1%</b>	<b>7,1%</b>	<b>7,8%</b>	<b>8,0%</b>	<b>9,2%</b>	<b>10,5%</b>	<b>12,4%</b>	<b>14,2%</b>	<b>15,3%</b>	<b>21,5%</b>	<b>22,9%</b>	<b>21,5%</b>	<b>22,5%</b>
Banco de la Nación	0,0%	0,0%	0,0%	0,0%	0,0%	0,0%	0,0%	0,0%	0,0%	0,0%	0,0%	0,0%	0,0%
Banca Múltiple	7,4%	7,4%	8,1%	8,4%	9,7%	10,9%	12,9%	14,9%	16,0%	22,7%	24,2%	23,2%	24,3%
Banca de Consumo	3,9%	3,8%	3,4%	3,5%	2,6%	2,8%	2,8%	2,7%	2,5%	2,5%	2,5%	2,6%	2,7%
<b>2. SISTEMA NO BANCARIO</b>	<b>6,9%</b>	<b>6,3%</b>	<b>6,5%</b>	<b>6,6%</b>	<b>6,9%</b>	<b>7,0%</b>	<b>7,7%</b>	<b>7,0%</b>	<b>8,2%</b>	<b>8,7%</b>	<b>8,7%</b>	<b>8,7%</b>	<b>11,1%</b>
<b>3. SISTEMA FINANCIERO</b>	<b>7,1%</b>	<b>7,1%</b>	<b>7,7%</b>	<b>8,0%</b>	<b>9,1%</b>	<b>10,3%</b>	<b>12,1%</b>	<b>13,8%</b>	<b>14,9%</b>	<b>20,7%</b>	<b>22,0%</b>	<b>20,7%</b>	<b>21,8%</b>
FUENTE: Correspondientes entidades bancarias de la región													

Última actualización 04/01/2000  
 Por Gerencia de Sistemas