



BANCO CENTRAL DE RESERVA DEL PERÚ

Amazonas: Síntesis de Actividad Económica - Enero 2024-

**Departamento de Estudios Económicos
Sucursal Piura**

Marzo 2024

La mayoría de los indicadores económicos mostraron un desempeño mixto en el mes de enero. Se redujeron la producción del sector agropecuario (-6,4 por ciento) y las exportaciones (-16,2 por ciento). Por otro lado, se incrementaron la inversión pública (24,1 por ciento), el crédito (11,8 por ciento) y los depósitos (15,8 por ciento).

Actividad Primaria

- El sector **agropecuario** decreció 6,4 por ciento interanual en enero 2024, por la menor actividad del subsector agrícola (-8,5 por ciento), principalmente por la menor producción de yuca (-38,5 por ciento), maíz amarillo duro (-72,0 por ciento) y papa (-56,6 por ciento). Por otro lado, en el subsector pecuario, destacó la mayor producción de vacuno (5,0 por ciento) y porcino (4,1 por ciento).

Otros Indicadores de Actividad Económica

- Las **exportaciones** sumaron US\$ 3,2 millones en enero 2024, inferiores en 16,2 por ciento interanual, por las menores exportaciones de productos agrícolas. En el mes de análisis, destacaron las exportaciones de café con un valor de US\$ 3,2 millones, que fueron inferiores en 16,3 por ciento interanual, debido al menor precio promedio de exportación (-6,9 por ciento), y al menor volumen exportado (-10,1 por ciento).
- El **saldo de crédito** fue de S/ 1 245,1 millones en enero 2024, mayor en 11,8 por ciento interanual. Los créditos en soles crecieron en 11,6 por ciento interanual y los de moneda extranjera en 72,1 por ciento. Estos últimos representaron el 0,4 por ciento del crédito total.
- La **inversión pública** ascendió a S/ 24,7 millones en enero 2024, superior en 24,1 por ciento interanual, en términos reales, principalmente por la mayor inversión del Gobierno Nacional (738,2 por ciento) y del Gobierno Local (558,1 por ciento) en proyectos de agua y saneamiento (S/ 2,7 millones más) y obras de infraestructura vial (S/ 1,1 millones más).

Otros indicadores de actividad económica

(Variación % respecto a similar mes del año anterior)

	Abr.23	May.23	Jun.23	Jul.23	Ago.23	Set.23	Oct.23	Nov.23	Dic.23	Ene.24
Exportaciones 2/	↑ 89,2	↑ 14,6	↓ -11,2	↓ -8,1	↓ -3,9	↓ -41,1	↓ -50,6	↑ 31,7	↓ -11,3	↓ -16,2
Crédito total 2/	↑ 13,8	↑ 12,7	↑ 14,2	↑ 13,8	↑ 12,8	↑ 12,4	↑ 12,5	↑ 12,4	↑ 13,0	↑ 11,8
Depósitos 2/	↓ -12,8	↓ -9,8	↓ -2,2	↓ -3,7	↓ -4,9	↓ -5,3	↓ -3,4	↓ -3,3	↓ -4,6	↑ 15,8
Inversión pública 1/	↑ 56,2	↓ -29,2	↑ 12,0	↓ -18,2	↓ -17,6	↓ -55,1	↓ -17,1	↑ 31,0	↑ 80,0	↑ 24,1

1/ En términos reales. 2/ En términos nominales.

Fuentes: BCRP-Sucursales, PRODUCE, PETROPERU, Cementos Pacasmayo, SBS, SUNAT y MEF.

El sector agropecuario decreció 6,4 por ciento interanual en enero 2024, por la menor actividad del subsector agrícola (-8,5 por ciento), parcialmente atenuada por la mayor actividad del subsector pecuario (1,5 por ciento). Dentro del subsector agrícola, se redujo principalmente la producción de yuca (-38,5 por ciento), maíz amarillo duro (-72,0 por ciento) y papa (-56,6 por ciento), mientras que se destacó la mayor producción de arroz cáscara (1,1 por ciento). En el subsector pecuario, destacó la mayor producción de vacuno (5,0 por ciento) y porcino (4,1 por ciento).

Producción de principales productos agropecuarios 1/ (Toneladas)				
SUBSECTORES	Estructura Porcentual 2023 2/	Enero		
		2023	2024	Var.%
AGRÍCOLA 2/	84,6			-8,5
Orientados al mercado externo y agroindustria 2/	30,4			-18,3
Café	21,9	0	1	n.d.
Plátano	3,3	10 409	10 259	-1,4
Cacao	2,4	384	381	-0,6
Maíz amarillo duro	1,8	3 146	881	-72,0
Orientados al mercado interno 2/	54,2			-6,9
Arroz cáscara	22,8	29 667	30 000	1,1
Yuca	4,9	15 266	9 394	-38,5
Papa	2,9	3 626	1 574	-56,6
Frijol grano seco	1,6	398	98	-75,5
Maíz choclo	0,6	1 159	169	-85,5
Yacón	0,6	233	709	204,9
Piña	0,5	1 677	1 648	-1,7
Frijol grano verde	0,4	34	44	31,4
Maní	0,4	41	50	21,3
Arracacha	0,3	523	310	-40,7
PECUARIO 2/	15,4			1,5
Leche	7,4	9 482	9 355	-1,3
Vacuno	6,5	1 566	1 644	5,0
Porcino	0,7	217	226	4,1
Huevo	0,3	139	132	-4,6
Ave	0,3	83	80	-4,4
Ovino	0,1	12	13	7,1
SECTOR AGROPECUARIO	100,0			-6,4

1/ Cifras preliminares. 2/ Estimado a precios de 2007.

Fuente: Ministerio de Desarrollo Agrario y Riego.

Elaboración: BCRP, Sucursal Piura. Departamento de Estudios Económicos.

Las exportaciones sumaron US\$ 3,2 millones en enero 2024, inferiores en 16,2 por ciento interanual, por las menores exportaciones de productos agrícolas. En el mes de análisis, destacaron las exportaciones de café con un valor de US\$ 3,2 millones, que fueron inferiores en 16,3 por ciento interanual, debido al menor precio promedio de exportación (-6,9 por ciento), y al menor volumen exportado (-10,1 por ciento).

Exportaciones por grupo de producto

(Valor FOB en millones de US\$)

	Estructura % 2022	Enero		
		2023	2024	Var %
PRODUCTOS TRADICIONALES	99,1%	3,8	3,2	-16,3
Agropecuario	99,1%	3,8	3,2	-16,3
PRODUCTOS NO TRADICIONALES	0,9%	0,0	0,0	n.d.
Agropecuario	0,8%	0,0	0,0	n.d.
Otros	0,1%	0,0	0,0	n.d.
TOTAL EXPORTACIONES	100,0%	3,8	3,2	-16,2

1/ Cifras preliminares

Fuente: SUNAT.

Elaboración: BCRP - Sucursal Piura. Departamento de Estudios Económicos.

El saldo de crédito fue de S/ 1 245,1 millones en enero 2024, mayor en 11,8 por ciento interanual. Los créditos en soles crecieron en 11,6 por ciento interanual y los de moneda extranjera en 72,1 por ciento. Estos últimos representaron el 0,4 por ciento del crédito total.

Crédito

(Saldos a fin de periodo en millones de soles)

	Saldos en millones de soles 1/		Tasa de crecimiento (%)	
	Dic-23	Ene-24	Mes	12 Meses
POR TIPO DE CRÉDITO				
Empresas	830	828	-0,2	10,7
Personas	417	417	0,1	13,9
Consumo	366	366	0,2	14,9
Hipotecario	51	51	-0,4	7,1
TOTAL	1 246	1 245	-0,1	11,8
POR TIPO DE MONEDA				
MN	1 242	1 241	-0,1	11,6
ME (Mill. US\$)	1	1	0,3	72,1

1/ Calculado a tipo de cambio constante (S/ 3,71 por US\$)

Fuente: SBS y AFP.

Elaboración: BCRP, Sucursal Piura. Departamento de Estudios Económicos.

- La **morosidad** fue 7,0 por ciento en diciembre 2023, superior a la de diciembre 2022 (6,3 por ciento). Las Cajas Municipales registraron una tasa de morosidad de 5,5 por ciento, las Financieras de 3,2 por ciento, Banca Múltiple de 11,2 por ciento, Edpymes de 9,1 por ciento, Banco de la Nación de 3,8 por ciento y Agrobanco de 17,7 por ciento.

Crecimiento del crédito

(Var.% nominal con respecto a similar mes del año anterior)

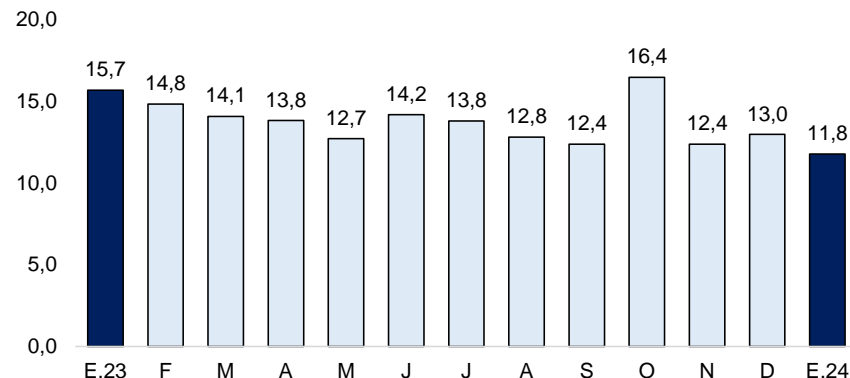

Fuente: SBS y AFP

Tasa de morosidad 1/

(Porcentaje)

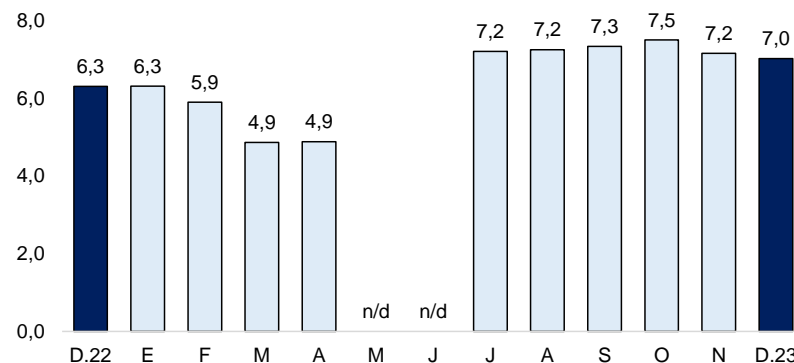

1/ Morosidad = (créditos vencidos + créditos en cobranza judicial) / colocaciones brutas.
Fuente: SBS y AFP.

Los depósitos se incrementaron en 15,8 por ciento interanual en enero 2024. Por tipo de moneda, las captaciones en soles crecieron en 15,4 por ciento y captaciones en moneda extranjera crecieron en 30,9 por ciento. Por tipo de depósito, se incrementaron los depósitos a la vista (48,6 por ciento) y depósitos a plazo (14,3 por ciento).

Depósitos

(Saldos a fin de periodo en millones de soles)

	Saldos en millones de soles 1/		Tasa de crecimiento (%)	
	Dic-23	Ene-24	Mes	12 Meses
POR TIPO DE DEPÓSITO				
Vista	253	365	43,9	48,6
Ahorro	486	478	-1,6	-0,6
Plazo	100	102	2,3	14,3
TOTAL	839	945	12,6	15,8
POR TIPO DE MONEDA				
MN	806	911	13,1	15,4
ME (Mill. US\$)	9	9	0,8	30,9

1/ Calculado a tipo de cambio constante (S/ 3,71 por US\$)

Fuente: SBS y AFP.

Elaboración: BCRP, Sucursal Piura. Departamento de Estudios Económicos.

Crecimiento de los depósitos

(Var. % nominal con respecto a similar mes del año anterior)

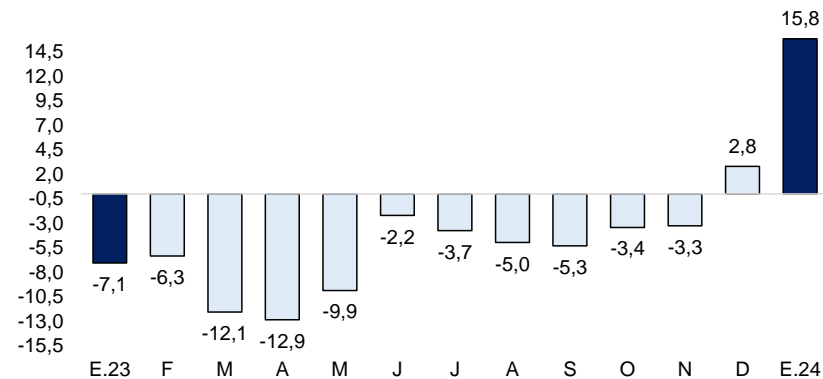

Fuente: SBS y AFP

La inversión pública ascendió a S/ 24,7 millones en enero 2024, superior en 24,1 por ciento interanual, en términos reales, principalmente por la mayor inversión del Gobierno Nacional (738,2 por ciento) y del Gobierno Local (558,1 por ciento) en proyectos de agua y saneamiento (S/ 2,7 millones más) y obras de infraestructura vial (S/ 1,1 millones más).

Inversión pública 1/ (En millones de soles)

	ENERO		
	2023	2024	Var.% real
Gobierno Nacional	2	16	738,2
Gobierno Regional	16	2	-87,0
Gobiernos Locales	1	6	558,1
Inversión Pública	19	25	24,1

1/ Información actualizada al 31 de enero de 2024.

Fuente: MEF.

Elaboración: BCRP - Sucursal Piura. Departamento de Estudios Económicos.

- La ejecución de la inversión pública fue de 2,5 por ciento del **Presupuesto Institucional Modificado (PIM)** en enero 2024. El Gobierno Nacional registró un avance del 4,1 por ciento; el Gobierno Regional, de 0,6 por ciento; y las Municipalidades, de 2,6 por ciento.
- La inversión del **Gobierno Nacional** creció en 738,2 por ciento interanual en enero 2024. En el mes, destacó la Instalación de Banda Ancha para la conectividad integral y desarrollo social en la región Amazonas, con S/ 13,0 millones en el mes (avance acumulado de 54,8 por ciento de su PIM).
- La inversión de los **Gobiernos Locales** creció en 558,1 por ciento interanual en enero 2024. A nivel de proyectos, destacó el Mejoramiento del sistema de agua potable e instalación de Unidades Básicas de Saneamiento en el distrito de Pisuquia - Luya, con S/ 1,0 millones en el mes (avance acumulado del 100 por ciento de su PIM); y la Creación del sistema de agua potable y alcantarillado en Chuquibamba - Chachapoyas, con S/ 1,0 millones en el mes (avance acumulado del 100 por ciento de su PIM).

Crecimiento de la inversión pública (Var.% real con respecto a similar mes del año anterior)

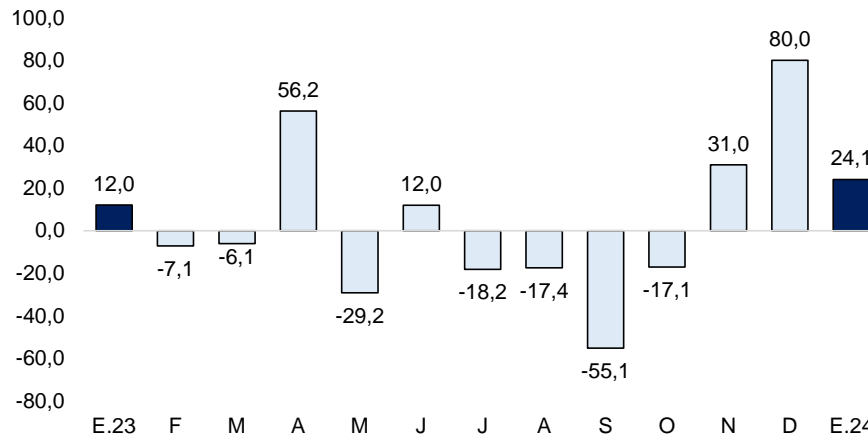

Fuente: MEF.