

**BANCO CENTRAL DE RESERVA DEL PERÚ**  
**SUCURSAL PIURA**



**TUMBES: Síntesis de Actividad Económica**  
**Noviembre 2023<sup>1</sup>**

**Departamento de Estudios Económicos**

---

<sup>1</sup> En el presente informe participaron: Pedro Azañedo, Luis Casaverde, Denys Casiano y José Lupú.

## ÍNDICE

	Página
<b>RESUMEN EJECUTIVO.....</b>	<b>3</b>
<b>I. ACTIVIDAD PRODUCTIVA.....</b>	<b>4</b>
1. Actividad primaria.....	4
1.1 Sector agropecuario.....	4
1.2 Sector pesca.....	5
1.2 Sector hidrocarburos.....	5
2. Otros indicadores sectoriales.....	5
2.1 Sector manufactura.....	5
2.2 Sector construcción.....	6
<b>II. SECTOR EXTERNO.....</b>	<b>6</b>
1. Exportaciones.....	6
<b>III. CRÉDITO Y DEPÓSITOS.....</b>	<b>7</b>
1. Créditos.....	7
2. Depósitos.....	8
<b>IV. EJECUCIÓN DEL PRESUPUESTO DE GASTOS DEL GOBIERNO GENERAL.....</b>	<b>9</b>
1. Gasto corriente no financiero.....	9
2. Gasto de capital.....	10
<b>V. ANEXOS.....</b>	<b>12</b>

## RESUMEN EJECUTIVO

### Principales hechos de importancia

- Los **indicadores económicos** mostraron un desempeño mixto en noviembre en Tumbes. Se evidenció un mayor dinamismo en los sectores agropecuario (114,1 por ciento), pesca (49,2 por ciento), hidrocarburos (25,0 por ciento), manufactura (54,5 por ciento) y exportaciones (6,8 por ciento). Por otro lado, se registraron contracciones en los despachos de cemento (-20,1 por ciento), crédito (-1,3 por ciento) e inversión pública (-19,0 por ciento).

### Actividad primaria

- La producción del sector **agropecuario** se incrementó en 114,1 por ciento interanual en noviembre 2023, debido al mayor dinamismo del subsector agrícola (127,3 por ciento) atenuado parcialmente por la menor actividad pecuaria (-3,7 por ciento). En el rubro agrícola, se extendió principalmente la producción de arroz (16,7 miles de toneladas más), asociado a un adelanto de las cosechas de la “campana chica”. Por su parte, la menor producción pecuaria se debe a una menor oferta de vacuno (-5,3 por ciento) y ave (-6,5 por ciento).
- La producción del sector **pesca** se incrementó en 49,2 por ciento interanual en noviembre 2023, debido a un mayor desembarque de especies para la industria de congelados (70,2 por ciento). Asimismo, la actividad pesquera registró una disminución de 10,5 por ciento interanual entre enero y noviembre de 2023, por el menor desembarque de especies para congelados (-15,2 por ciento).
- La producción de **hidrocarburos** creció en 25,0 por ciento interanual en noviembre 2023, debido a la mayor extracción de petróleo crudo. La producción de petróleo crudo alcanzó los 3 291 barriles entre enero y noviembre de 2023, inferior en 5,0 por ciento interanual.

### Otros indicadores de actividad económica

- La actividad **manufacturera** se expandió en 54,5 por ciento interanual en noviembre 2023, debido al mayor procesamiento de pescado congelado (100,3 por ciento). El sector se contrajo en 2,9 por ciento interanual entre enero y noviembre de 2023, principalmente por el menor procesamiento de pescado congelado (-3,4 por ciento) y langostinos (-2,2 por ciento).
- Los **despachos de cemento**, indicador del sector construcción, se redujeron en 20,1 por ciento interanual en noviembre 2023. Este indicador se contrajo en 23,4 por ciento interanual entre enero y noviembre de 2023, principalmente por la menor demanda de hogares para la autoconstrucción.
- Las **exportaciones** fueron de US\$ 10,6 millones en noviembre 2023, superior en 6,8 por ciento interanual, principalmente por la mayor exportación de productos pesqueros (6,1 por ciento). El langostino fue el principal producto de exportación de la región en el mes de análisis con un valor de US\$ 9,9 millones, embarcados en presentaciones de enteros (US\$ 7,1 millones), colas con caparazón (US\$ 1,9 millones) y colas sin caparazón (US\$ 844,3 mil).
- La **inversión pública** fue S/ 50,2 millones en noviembre 2023, inferior en 19,0 por ciento interanual, en términos reales. En el mes, disminuyó la inversión del Gobierno Nacional (-59,5 por ciento) en infraestructura agrícola (S/ 6,1 millones menos) y en instalaciones educativas (S/ 6,0 millones menos).

**CUADRO N° 1**  
**TUMBES: OTROS INDICADORES DE ACTIVIDAD ECONÓMICA**  
(Variación % respecto a similar mes del año anterior)

	Feb.23	Mar.23	Abr.23	May.23	Jun.23	Jul.23	Ago.23	Set.23	Oct.23	Nov.23
Producción industrial 1/	↓ -8,4	↑ 0,5	↓ -12,8	↓ -20,0	↓ -27,9	↓ -19,5	↑ 37,5	↑ 33,7	↑ 7,8	↑ 54,5
Despachos de cemento 1/	↓ -3,8	↓ -39,1	↓ -38,5	↓ -24,4	↓ -16,8	↓ -19,5	↓ -34,4	↓ -32,1	↓ -23,7	↓ -20,1
Exportaciones 2/	↓ -43,4	↓ -18,6	↓ -7,7	↓ -17,1	↑ 2,3	↓ -41,5	↓ -32,9	↑ 5,8	↓ -4,5	↑ 6,8
Crédito 2/	↑ 9,5	↑ 9,7	↑ 7,9	↑ 2,6	↑ 2,7	↑ 2,8	↑ 2,2	↑ 3,3	↑ 0,8	↓ -1,3
Depósitos 2/	↑ 1,8	↑ 3,3	↑ 3,1	↓ -1,1	↑ 0,7	↑ 2,4	↑ 1,5	↑ 1,2	↓ -1,2	↑ 2,3
Inversión pública 1/	↑ 23,8	↑ 68,0	↓ -19,2	↓ -15,0	↑ 37,7	↓ -29,5	↓ -15,6	↓ -14,8	↓ -20,2	↓ -19,0

1/ En términos reales. 2/ En términos nominales.

Fuentes: PRODUCE, MINCETUR, Cementos Pacasmayo, SUNAT, SBS y MEF.

## I. ACTIVIDAD PRODUCTIVA

### 1. Actividad primaria

#### 1.1 Sector agropecuario

- La producción del sector agropecuario se incrementó en 114,1 por ciento interanual en noviembre 2023, debido al mayor dinamismo del subsector agrícola (127,3 por ciento) atenuado parcialmente por la menor actividad pecuaria (-3,7 por ciento). En el rubro agrícola, se extendió principalmente la producción de arroz (16,7 miles de toneladas más), asociado a un adelanto de las cosechas de la “campana chica”. Por su parte, la menor producción pecuaria se debe a una menor oferta de vacuno (-5,3 por ciento) y ave (-6,5 por ciento).
- La producción agropecuaria se contrajo en 14,0 por ciento interanual entre enero y noviembre de 2023, debido a la menor actividad agrícola (-14,7 por ciento) y pecuaria (-1,5 por ciento). En el rubro agrícola, se redujo principalmente la producción de plátano (-42,2 por ciento) y arroz cáscara (-1,0 por ciento), debido a los efectos negativos del exceso de lluvias por el “Niño Costero de 2023” sobre los rendimientos de producción de estos cultivos. En el rubro pecuario, se registró una menor oferta de porcino (-7,5 por ciento) y ave (-4,0 por ciento).

**CUADRO N° 2**  
**TUMBES: SECTOR AGROPECUARIO 1/**  
(Toneladas)

SUBSECTORES	Estructura Porcentual 2022 2/	Noviembre			Enero - Noviembre		
		2022	2023	Var. %	2022	2023	Var. %
<b>AGRÍCOLA 2/</b>	<b>95,4</b>			<b>127,3</b>			<b>-14,7</b>
<b>Orientados al mercado externo y agroindustria 2/</b>	<b>31,6</b>			<b>-53,4</b>			<b>-39,7</b>
Plátano	26,8	13 110	5 414	-58,7	146 107	84 457	-42,2
Cacao	3,8	104	90	-13,8	1 450	997	-31,3
Maíz amarillo duro	0,6	72	44	-39,0	1 867	1 973	5,7
Mango	0,2	19	35	82,6	185	219	18,4
Pimiento	0,1	8	4	-55,3	92	82	-10,4
Frijol caupí grano seco	0,0	0	6	n.d.	45	60	34,0
Uva	0,0	0	0	n.d.	0	8	n.d.
<b>Orientados al mercado interno 2/</b>	<b>63,8</b>			<b>406,2</b>			<b>1,8</b>
Arroz cáscara	52,0	0	16 679	n.d.	82 228	81 428	-1,0
Limón	8,6	4 424	4 353	-1,6	35 463	44 722	26,1
Yuca	1,2	734	201	-72,6	6 759	3 865	-42,8
Maíz choclo	0,7	234	252	7,6	2 211	2 000	-9,6
Ciruela	0,5	1 898	1 512	-20,3	1 898	1 512	-20,3
Papaya	0,3	179	117	-34,6	1 700	1 227	-27,8
Pasto elefante	0,2	719	298	-58,5	7 256	2 567	-64,6
Sandía	0,1	0	54	n.d.	327	244	-25,4
Toronja	0,0	0	0	n.d.	262	265	1,2
Tamarindo	0,0	7	0	-100,0	18	12	-31,8
Coco	0,0	36	2	-95,0	261	190	-27,3
<b>PECUARIO 2/</b>	<b>4,6</b>			<b>-3,7</b>			<b>-1,5</b>
Vacuno	2,1	94	89	-5,3	885	876	-0,9
Caprino	0,9	37	38	1,6	440	452	2,8
Porcino	0,7	29	30	1,2	349	323	-7,5
Ave	0,6	55	51	-6,5	260	250	-4,0
Ovino	0,2	6	5	-4,1	63	63	-0,3
Huevo	0,1	8	8	-4,6	88	84	-3,8
<b>SECTOR AGROPECUARIO</b>	<b>100,0</b>			<b>114,1</b>			<b>-14,0</b>

1/ Cifras preliminares.

2/ Estimado a precios de 2007.

Fuente: Ministerio de Desarrollo Agrario y Riego.

Elaboración: BCRP - Sucursal Piura. Departamento de Estudios Económicos.

## 1.2. Sector pesca

- La producción del sector pesca se incrementó en 49,2 por ciento interanual en noviembre 2023, debido a un mayor desembarque de especies para la industria de congelados (70,2 por ciento). Asimismo, la actividad pesquera registró una disminución de 10,5 por ciento interanual entre enero y noviembre de 2023, por el menor desembarque de especies para congelados (-15,2 por ciento).

**CUADRO N° 3**  
**TUMBES: SECTOR PESCA 1/**  
(En toneladas)

Sector	Noviembre			Enero - Noviembre		
	2022	2023	Var %	2022	2023	Var %
<b>Consumo Humano Directo</b>						
Congelado	1 624	2 765	70,2	32 308	27 400	-15,2
<b>TOTAL</b>			<b>49,2</b>			<b>-10,5</b>

1/ A precios de 2007. Cifras preliminares.

Fuente: PRODUCE.

Elaboración: BCRP - Sucursal Piura. Departamento de Estudios Económicos.

## 1.3. Sector hidrocarburos

- La producción de hidrocarburos creció en 25,0 por ciento interanual en noviembre 2023, debido a la mayor extracción de petróleo crudo. La producción de petróleo crudo alcanzó los 3 291 barriles entre enero y noviembre de 2023, inferior en 5,0 por ciento interanual.

**CUADRO N° 4**  
**TUMBES: SECTOR HIDROCARBUROS 1/**  
(En barriles)

	Noviembre			Enero - Noviembre		
	2022	2023	Var. %	2022	2023	Var. %
<b>Petróleo Crudo</b> (barriles)	292	365		3 466	3 291	
<b>TOTAL 1/</b>			<b>25,0</b>			<b>-5,0</b>

1/ Variación porcentual en términos reales estimada a precios de 2007.

Fuente: PERUPETRO.

Elaboración: BCRP - Sucursal Piura. Departamento de Estudios Económicos.

## 2. Otros indicadores sectoriales

### 2.1 Sector manufactura

- La actividad manufacturera se expandió en 54,5 por ciento interanual en noviembre 2023, debido al mayor procesamiento de pescado congelado (100,3 por ciento). El sector se contrajo en 2,9 por ciento interanual entre enero y noviembre de 2023, principalmente por el menor procesamiento de pescado congelado (-3,4 por ciento) y langostinos (-2,2 por ciento).

**CUADRO N° 5**  
**TUMBES: SECTOR MANUFACTURA 1/**  
(Variación % real respecto a similar periodo del año anterior)

Ramas de actividad	Estructura porcentual	Variación interanual (%)	
	2022 <sup>2/</sup>	Noviembre	Enero - Noviembre
<b>MANUFACTURA PRIMARIA</b>	<b>100,0</b>	<b>54,5</b>	<b>-2,9</b>
Derivados pesqueros y acuícolas	100,0	54,5	-2,9
<b>SECTOR MANUFACTURA</b>	<b>100,0</b>	<b>54,5</b>	<b>-2,9</b>

1/ Cifras preliminares. 2/ Estimado a precios de 2007.

Fuente: PRODUCE y SUNAT.

Elaboración: BCRP - Sucursal Piura. Departamento de Estudios Económicos.

## 2.2 Sector construcción

- Los despachos de cemento, indicador del sector construcción, se redujeron en 20,1 por ciento interanual en noviembre 2023. Este indicador se contrajo en 23,4 por ciento interanual entre enero y noviembre de 2023, principalmente por la menor demanda de hogares para la autoconstrucción.

**GRÁFICO N° 1**  
**TUMBES: VARIACIÓN DE LOS DESPACHOS DE CEMENTO**  
 (Variación % real respecto a similar mes del año anterior)

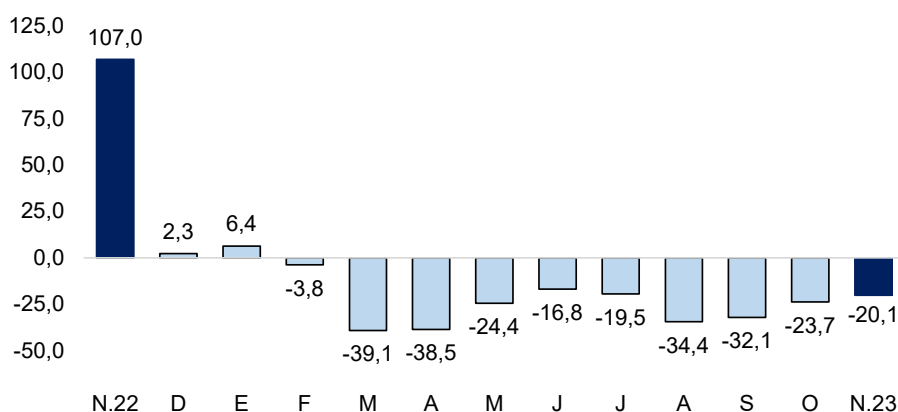

Fuente: Empresas.  
 Elaboración: BCRP - Sucursal Piura.

## II. SECTOR EXTERNO

### 1. Exportaciones

- Las exportaciones de Tumbes fueron de US\$ 10,6 millones en noviembre 2023, superior en 6,8 por ciento interanual, principalmente por la mayor exportación de productos pesqueros (6,1 por ciento). El langostino fue el principal producto de exportación de la región en el mes de análisis con un valor de US\$ 9,9 millones. La exportación de langostinos se expandió 4,3 por ciento interanual en noviembre 2023, principalmente por los mayores volúmenes cosechados para la exportación (20,7 por ciento) atenuados parcialmente por menores precios promedio (-13,7 por ciento), en un contexto de sobreoferta del producto a nivel global. Las ventas de langostinos se realizaron en tres presentaciones: enteros (US\$ 7,1 millones), colas con caparazón (US\$ 1,9 millones) y colas sin caparazón (US\$ 844,3 mil).
- Las exportaciones sumaron US\$ 126,9 millones entre enero y noviembre de 2023, menores en 19,2 por ciento interanual, principalmente por la menor exportación pesquera (-14,0 por ciento). En el sector pesca destacaron las exportaciones de langostinos con un valor de US\$ 117,7 millones entre enero y noviembre de 2023, inferiores en 14,8 por ciento interanual, principalmente por los menores precios promedio de exportación (-14,3 por ciento), en un contexto de mayor oferta global del producto. Los embarques de langostinos se realizaron en las siguientes tres presentaciones: enteros (US\$ 76,4 millones), colas con caparazón (US\$ 29,6 millones) y colas sin caparazón (US\$ 11,7 millones).
- Los principales destinos de las exportaciones fueron: China (50,4 por ciento), Corea del Sur (18,5 por ciento), España (7,7 por ciento), Japón (5,7 por ciento), Estados Unidos (5,7 por ciento), entre otros.

**CUADRO N° 6**  
**TUMBES: EXPORTACIONES POR GRUPO DE PRODUCTOS 1/**  
(Valor FOB en millones de US\$)

	Estructura % 2022	Noviembre			Enero - Noviembre		
		2022	2023	Var %	2022	2023	Var %
<b>PRODUCTOS TRADICIONALES</b>	<b>0,1%</b>	<b>0,0</b>	<b>0,0</b>	<b>n.d.</b>	<b>0,2</b>	<b>0,0</b>	<b>-100,0</b>
Agropecuario	0,1%	0,0	0,0	n.d.	0,2	0,0	-100,0
Pesquero	0,0%	0,0	0,0	n.d.	0,0	0,0	n.d.
<b>PRODUCTOS NO TRADICIONALES</b>	<b>99,9%</b>	<b>9,9</b>	<b>10,6</b>	<b>6,8</b>	<b>156,9</b>	<b>126,9</b>	<b>-19,1</b>
Agropecuario	6,5%	0,4	0,5	18,6	10,1	6,8	-33,3
Pesquero	88,7%	9,5	10,0	6,1	138,9	119,6	-14,0
Otros	4,7%	0,0	0,1	66,7	7,8	0,6	-92,8
<b>TOTAL EXPORTACIONES</b>	<b>100,0%</b>	<b>9,9</b>	<b>10,6</b>	<b>6,8</b>	<b>157,0</b>	<b>126,9</b>	<b>-19,2</b>

1/ Cifras preliminares.

Fuente: SUNAT. Elaboración: BCRP – Sucursal Piura. Departamento de Estudios Económicos.

### III. CRÉDITO Y DEPÓSITOS

#### 1. Créditos

- El crédito se contrajo en 1,3 por ciento interanual en noviembre 2023, debido a menores créditos en moneda nacional (-35,4 por ciento). La tasa de dolarización fue de 2,9 por ciento.

**CUADRO N° 7**  
**TUMBES: CRÉDITOS 1/**

	Saldos en millones de soles 1/		Tasa de crecimiento (%)	
	Oct-23	Nov-23	Mes	12 Meses
<b>POR TIPO DE CRÉDITO</b>				
<b>Empresas</b>	<b>536</b>	<b>530</b>	<b>-1,1</b>	<b>-12,5</b>
<b>Personas</b>	<b>514</b>	<b>514</b>	<b>0,1</b>	<b>13,7</b>
Consumo	468	468	0,1	15,0
Hipotecario	46	46	0,8	2,4
<b>TOTAL</b>	<b>1 050</b>	<b>1 045</b>	<b>-0,5</b>	<b>-1,3</b>
<b>POR TIPO DE MONEDA</b>				
MN	1 016	1 014	-0,2	0,3
ME (Mill. US\$)	9	8	-10,3	-35,4

1/ Calculado a tipo de cambio constante (S/ 3,81 por US\$).

Fuente: SBS y AFP. Elaboración: BCRP - Sucursal Piura.

**GRÁFICO N° 2**  
**TUMBES: VARIACIÓN DEL CRÉDITO 1/**  
(Variación % respecto a similar mes del año anterior)

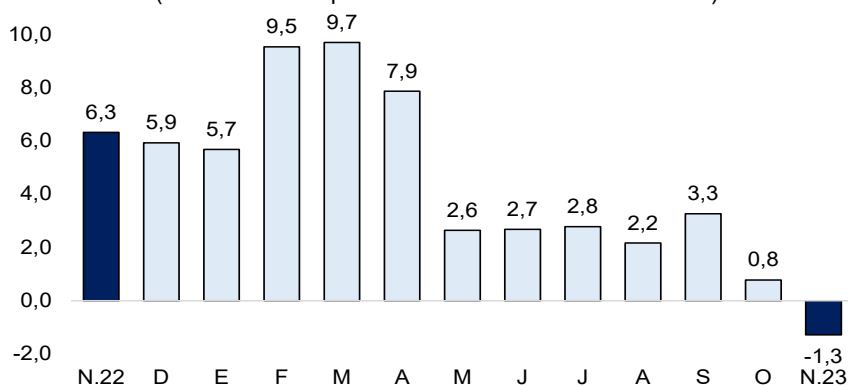

Fuente: SBS y AFP.

1/ Comprende Banca Múltiple, Cajas Municipales, Cajas Rurales y Financieras.

- Por tipo de crédito, se registró un mayor dinamismo del crédito a personas (13,7 por ciento) debido a los mayores créditos de consumo (15,0 por ciento). Esto compensó el retroceso del crédito al segmento empresas, que se contrajo en 12,5 por ciento interanual.

**GRÁFICO N° 3**  
**TUMBES: VARIACIÓN POR TIPO DE CRÉDITO**  
 (Variación % respecto a similar mes del año anterior)

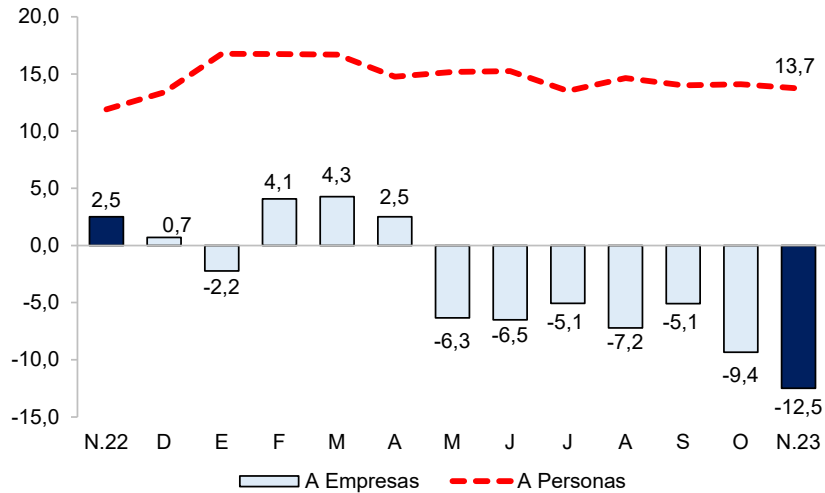

Fuente: SBS y AFP.

- La morosidad se ubicó en 8,3 por ciento en octubre 2023, inferior a la de octubre 2022 (8,4 por ciento). La tasa de morosidad en las Cajas Municipales fue de 9,0 por ciento, en las Empresas Financieras de 6,8 por ciento, Banca Múltiple de 8,7 por ciento, Edpymes de 8,8 por ciento, Banco de la Nación de 3,5 por ciento y Agrobanco de 66,7 por ciento.

**GRÁFICO N° 4**  
**TUMBES: TASA DE MOROSIDAD**  
 (En porcentaje)

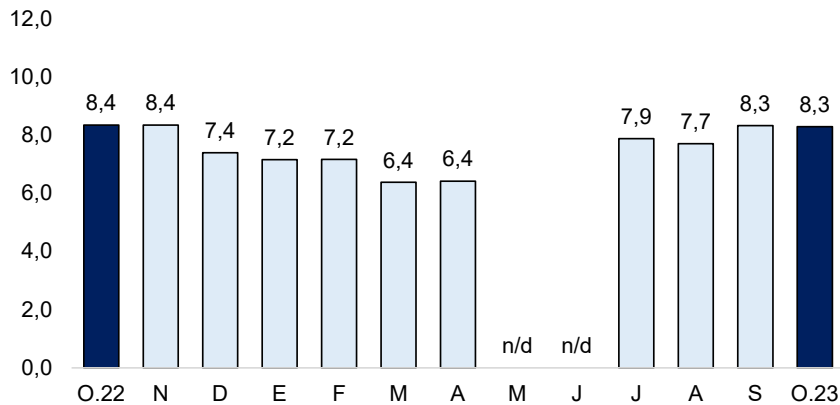

Fuente: SBS y AFP.

Elaboración: BCRP - Sucursal Piura. Departamento de Estudios Económicos.

## 2. Depósitos

- El saldo de depósitos se expandió en 2,3 por ciento interanual en noviembre 2023. Por moneda, los ahorros en moneda nacional se incrementaron en 3,1 por ciento interanual, atenuado parcialmente por una caída de los ahorros en moneda extranjera, en 1,0 por ciento.
- Por tipo, se incrementaron los depósitos a plazo (15,3 por ciento) y a la vista (21,1 por ciento), que compensaron los menores depósitos de ahorros (-9,3 por ciento).



**CUADRO N° 8**  
**TUMBES: DEPÓSITOS 1/**  
(SalDOS en millones de soles)

	SalDOS en millones de soles 1/		Tasa de crecimiento (%)	
	Oct-23	Nov-23	Mes	12 Meses
<b>POR TIPO DE DEPÓSITO</b>				
Vista	109	110	0,7	21,1
Ahorro	259	261	0,6	-9,3
Plazo	144	145	0,4	15,3
<b>TOTAL</b>	<b>513</b>	<b>515</b>	<b>0,6</b>	<b>2,3</b>
<b>POR TIPO DE MONEDA</b>				
MN	420	427	1,5	3,1
ME (Mill. US\$)	24	23	-3,9	-1,0

1/ Calculado a tipo de cambio constante (S/ 3,81 por US\$)

Fuente: SBS y AFP. Elaboración: BCRP, Sucursal Piura. Departamento de Estudios Económicos.

**GRÁFICO N° 5**  
**TUMBES: VARIACIÓN DE LOS DEPÓSITOS 1/**  
(Variación % respecto a similar mes del año anterior)



1/ Comprende Banca Múltiple, Banco de la Nación, Agrobanco, Cajas Municipales, Cajas Rurales y Financieras.

Fuente: SBS y AFP

## IV. EJECUCIÓN DEL PRESUPUESTO DE GASTOS DEL GOBIERNO GENERAL

### 1. Gasto corriente no financiero

- El gasto corriente fue S/ 103,1 millones en noviembre 2023, superior en 24,9 por ciento interanual, en términos reales, principalmente por el mayor gasto corriente devengado a nivel del Gobierno Nacional (40,8 por ciento), en la compra de bienes y servicios (87,0 por ciento) y el pago de remuneraciones (14,7 por ciento).
- El gasto corriente totalizó S/ 964,9 millones entre enero y noviembre de 2023, superior en 9,3 por ciento interanual, principalmente por el mayor gasto corriente devengado del Gobierno Nacional (10,3 por ciento), en la compra de bienes y servicios (22,6 por ciento) y el pago de remuneraciones (6,9 por ciento).

**CUADRO N° 9**  
**TUMBES: GASTO PÚBLICO 1/ 2**  
(Millones de soles)

	NOVIEMBRE			ENERO - NOVIEMBRE		
	2022	2023	Var.% real	2022	2023	Var.% real
Gobierno Nacional	31	45	40,8	329	386	10,3
Gobierno Regional	38	47	17,6	394	454	8,1
Gobiernos Locales	10	11	4,3	107	125	10,4
<b>TOTAL</b>	<b>80</b>	<b>103</b>	<b>24,9</b>	<b>829</b>	<b>965</b>	<b>9,3</b>

1/ Información actualizada al 30 de noviembre 2023.

2/ Comprende el gasto en remuneraciones, pensiones, bienes y servicios.

Fuente: MEF. Elaboración: BCRP – Sucursal Piura. Departamento de Estudios Económicos.

## 2. Gasto de capital

- La inversión pública fue S/ 50,2 millones en noviembre 2023, inferior en 19,0 por ciento interanual, en términos reales. En el mes, disminuyó la inversión del Gobierno Nacional (-59,5 por ciento) en infraestructura agrícola (S/ 6,1 millones menos) y en instalaciones educativas (S/ 6,0 millones menos).
- La inversión pública ascendió a S/ 538,6 millones entre enero y noviembre de 2023, inferior en 0,8 por ciento interanual, en términos reales. En este periodo, decreció principalmente la inversión del Gobierno Nacional (-21,7 por ciento) en instalaciones educativas (S/ 85,7 millones menos).

**CUADRO N° 10**  
**TUMBES: INVERSIÓN PÚBLICA 1/**  
(Millones de soles)

	NOVIEMBRE			ENERO - NOVIEMBRE		
	2022	2023	Var.% real	2022	2023	Var.% real
Gobierno Nacional	36	15	-59,5	306	254	-21,7
Gobierno Regional	4	26	524,0	65	178	157,7
Gobiernos Locales	19	9	-53,5	141	107	-28,6
<b>Inversión Pública</b>	<b>60</b>	<b>50</b>	<b>-19,0</b>	<b>512</b>	<b>539</b>	<b>-0,8</b>

1/ Información actualizada al 30 de noviembre 2023.

Fuente: MEF.

Elaboración: BCRP – Sucursal Piura. Departamento de Estudios Económicos.

**GRÁFICO N° 6**  
**TUMBES: VARIACIÓN DE LA INVERSIÓN PÚBLICA**  
(Variación % real)

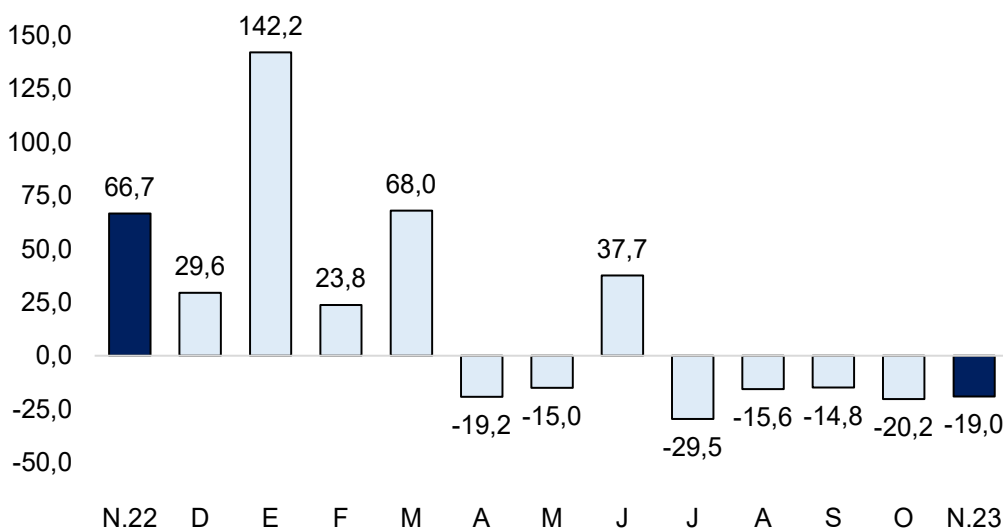

Fuente: MEF.

Elaboración: BCRP – Sucursal Piura. Departamento de Estudios Económicos.

- El avance de la inversión pública fue 68,7 por ciento del Presupuesto Institucional Modificado (PIM), ascendente a S/ 783,6 millones. El Gobierno Nacional registró un avance del 80,9 por ciento, el Gobierno Regional de 65,5 por ciento y las municipalidades de 53,8 por ciento.
- La inversión pública del Gobierno Nacional disminuyó en 59,5 por ciento interanual en noviembre 2023. A nivel de proyectos, destacaron la Creación del Centro de Investigación de la Universidad Nacional de Tumbes, con S/ 2,2 millones en el mes (avance acumulado de 93,8 por ciento de su PIM); y la Rehabilitación de Puente Uña de Gato y accesos, con S/ 1,6 millones en el mes (avance acumulado de 78,3 por ciento de su PIM).
- La inversión pública del Gobierno Regional se incrementó en 524,0 por ciento interanual en noviembre 2023. A nivel de proyectos, destacaron el Mejoramiento de la I.E. N°093 Efraín Arcaya Zevallos en Zarumilla, con S/ 5,8 millones en el mes (avance acumulado de 60,5 por ciento de su PIM); la Reparación de pistas y veredas en las cuadras 1 al 6 de la Av. Tumbes, en el distrito de Tumbes, con S/ 3,3 millones en el mes (avance acumulado de 54,6 por ciento de su PIM).
- La inversión pública de los Gobiernos Locales se redujo en 53,5 por ciento interanual en noviembre 2023, en términos reales. A nivel de proyectos, destacó el Mejoramiento de la I.E. Mafalda Lama de Lamas, en Tumbes, con S/ 675,1 mil en el mes (avance acumulado de 66,4 por ciento de su PIM); y el Mejoramiento de la protección contra aluviones en el Barrio Miramar, en Zorritos, con S/ 551,3 mil devengados en el mes (avance acumulado de 96,1 por ciento de su PIM).

**V. ANEXOS**

**ANEXO 1**

**TUMBES: PRODUCCIÓN AGROPECUARIA 1/  
(TONELADAS)**

PRODUCTOS	2022		2023										PRODUCTOS	
	NOV	DIC	ENE	FEB	MAR	ABR	MAY	JUN	JUL	AGO	SET	OCT		NOV
<b>AGRÍCOLA</b>														<b>AGRÍCOLA</b>
Arroz	0	46 405	10 983	0	0	0	48	47 803	5 916	0	0	0	16 679	Arroz
Cacao	104	89	92	92	97	90	131	86	81	78	83	78	90	Cacao
Ciruela	1 898	225	0	0	0	0	0	0	0	0	0	0	1 512	Ciruela
Limón	4 424	4 888	6 251	6 343	5 838	5 976	5 216	5 184	1 205	873	1 183	2 300	4 353	Limón
Maíz Amarillo Duro	72	107	167	62	4	16	21	1 403	26	14	40	176	44	Maíz Amarillo Duro
Maíz choclo	234	273	276	200	174	67	87	76	124	246	283	215	252	Maíz choclo
Papaya	179	175	154	153	104	89	82	82	94	110	114	129	117	Papaya
Plátano	13 110	13 591	13 243	13 772	11 265	7 842	5 745	5 083	4 891	5 532	5 932	5 741	5 414	Plátano
Tamarindo	7	63	7	5	0	0	0	0	0	0	0	0	0	Tamarindo
Yuca	734	619	591	420	168	173	128	470	509	336	353	517	201	Yuca
<b>PECUARIO</b>	0	0	0	0	0	0	0	0	0	0	0	0	0	<b>PECUARIO</b>
Ave 2/	55	36	12	13	20	23	16	17	14	29	41	15	51	Ave 2/
Caprino 2/	37	39	43	39	40	39	42	44	45	43	40	39	38	Caprino 2/
Ovino 2/	6	5	6	6	6	5	5	6	6	7	6	6	5	Ovino 2/
Porcino 2/	29	31	32	29	27	26	27	27	30	30	33	31	30	Porcino 2/
Vacuno 2/	94	85	87	80	74	69	75	72	92	84	78	78	89	Vacuno 2/
Huevos	8	9	7	6	7	7	7	10	8	8	9	8	8	Huevos
Leche	27	29	25	23	26	29	31	28	27	22	24	25	26	Leche

1/ Cifras preliminares 2/ Peso de animal en pie.

Fuente: MIDAGRI.

Elaboración: BCRP, Sucursal Piura. Departamento de Estudios Económicos.



**ANEXO 2**

**TUMBES: EXPORTACIONES POR GRUPO DE PRODUCTOS 1/**  
(Valor FOB en millones de US\$)

	2022		2023										TIPO	
	NOV	DIC	ENE	FEB	MAR	ABR	MAY	JUN	JUL	AGO	SET	OCT		NOV
<b>I. Productos Tradicionales</b>	<b>0,0</b>	<b>0,0</b>	<b>0,0</b>	<b>0,0</b>	<b>0,0</b>	<b>0,0</b>	<b>0,0</b>	<b>0,0</b>	<b>0,0</b>	<b>0,0</b>	<b>0,0</b>	<b>0,0</b>	<b>0,0</b>	<b>I. Productos Tradicionales</b>
Pesquero	0,0	0,0	0,0	0,0	0,0	0,0	0,0	0,0	0,0	0,0	0,0	0,0	0,0	Pesquero
<b>II. Productos No tradicionales</b>	<b>9,9</b>	<b>8,4</b>	<b>9,0</b>	<b>11,6</b>	<b>17,3</b>	<b>14,1</b>	<b>11,0</b>	<b>12,1</b>	<b>10,9</b>	<b>10,2</b>	<b>10,2</b>	<b>9,9</b>	<b>10,6</b>	<b>II. Productos No tradicionales</b>
Agropecuario	0,4	0,6	0,5	0,4	0,8	0,7	0,5	1,4	0,5	0,7	0,5	0,4	0,5	Agropecuario
Maderas y Papeles	0,0	0,0	0,0	0,0	0,0	0,0	0,0	0,0	0,0	0,0	0,0	0,0	0,0	Maderas y Papeles
Metal-mecánico	0,0	0,0	0,0	0,0	0,0	0,0	0,0	0,0	0,0	0,0	0,0	0,0	0,0	Metal-mecánico
Minería No Metálica	0,0	0,0	0,0	0,0	0,0	0,0	0,0	0,1	0,1	0,0	0,0	0,0	0,0	Minería No Metálica
Pesquero	9,5	7,8	8,5	11,2	16,5	13,3	10,5	10,6	10,2	9,5	9,7	9,5	10,0	Pesquero
Químico	0,0	0,0	0,0	0,0	0,0	0,0	0,0	0,0	0,0	0,0	0,0	0,0	0,0	Químico
Resto de No Tradicionales	0,0	0,0	0,0	0,0	0,0	0,0	0,0	0,0	0,0	0,0	0,0	0,0	0,0	Resto de No Tradicionales
Sidero-Metalúrgico y Joyería	0,0	0,0	0,0	0,0	0,0	0,0	0,0	0,0	0,0	0,0	0,0	0,0	0,0	Sidero-Metalúrgico y Joyería
Textil	0,0	0,0	0,0	0,0	0,0	0,0	0,0	0,0	0,0	0,0	0,0	0,0	0,0	Textil
<b>TOTAL EXPORTACIONES</b>	<b>9,9</b>	<b>8,4</b>	<b>9,0</b>	<b>11,6</b>	<b>17,3</b>	<b>14,1</b>	<b>11,0</b>	<b>12,1</b>	<b>10,9</b>	<b>10,2</b>	<b>10,2</b>	<b>9,9</b>	<b>10,6</b>	<b>TOTAL EXPORTACIONES</b>

1/ Cifras preliminares.

2/ Consumo Humano Directo.

3/ Consumo Humano Indirecto

Fuente: Ministerio de la Producción.

Elaboración: BCRP - Sucursal Piura. Departamento de Estudios Económicos.

**ANEXO 3**

**TUMBES: INGRESOS CORRIENTES DEL GOBIERNO CENTRAL**  
(Millones de soles)

	2022		2023											
	NOV	DIC	ENE	FEB	MAR	ABR	MAY	JUN	JUL	AGO	SET	OCT	NOV	
<b>I. INGRESOS TRIBUTARIOS</b>	<b>26,6</b>	<b>25,5</b>	<b>27,4</b>	<b>25,0</b>	<b>27,2</b>	<b>18,4</b>	<b>25,5</b>	<b>22,6</b>	<b>21,1</b>	<b>25,5</b>	<b>25,6</b>	<b>25,7</b>	<b>23,0</b>	<b>I. INGRESOS TRIBUTARIOS</b>
<b>1. Impuestos a los Ingresos</b>	<b>3,2</b>	<b>3,6</b>	<b>3,8</b>	<b>2,7</b>	<b>4,7</b>	<b>2,2</b>	<b>2,9</b>	<b>3,3</b>	<b>2,9</b>	<b>3,8</b>	<b>3,5</b>	<b>3,4</b>	<b>3,0</b>	<b>1. Impuestos a los Ingresos</b>
- Personas Naturales	1,0	1,4	1,4	0,8	1,9	1,0	1,3	1,1	1,0	1,7	1,3	1,3	1,2	- Personas Naturales
- Personas Jurídicas	2,1	2,2	2,3	1,8	1,8	0,9	1,4	1,4	1,6	2,0	2,0	2,1	1,8	- Personas Jurídicas
- Regularización	0,0	0,0	0,0	0,0	1,0	0,3	0,2	0,7	0,3	0,1	0,1	0,0	0,0	- Regularización
<b>2. Impuestos a la Importación</b>	<b>0,5</b>	<b>0,4</b>	<b>0,3</b>	<b>0,5</b>	<b>0,4</b>	<b>0,4</b>	<b>0,3</b>	<b>0,2</b>	<b>0,3</b>	<b>0,3</b>	<b>0,3</b>	<b>0,4</b>	<b>0,4</b>	<b>2. Impuestos a la Importación</b>
<b>3. Impuesto General a las ventas</b>	<b>21,5</b>	<b>19,5</b>	<b>21,8</b>	<b>20,4</b>	<b>20,3</b>	<b>14,2</b>	<b>20,6</b>	<b>17,8</b>	<b>15,4</b>	<b>18,5</b>	<b>19,6</b>	<b>20,7</b>	<b>16,8</b>	<b>3. Impuesto General a las ventas</b>
- Operaciones Internas	2,0	2,6	3,3	3,7	2,9	1,5	2,4	1,8	2,5	3,5	2,7	3,0	2,4	- Operaciones Internas
- Operaciones Externas	19,5	17,0	18,4	16,6	17,4	12,7	18,2	16,0	12,9	14,9	16,9	17,7	14,4	- Operaciones Externas
<b>4. Impuesto Selectivo al Consumo</b>	<b>0,2</b>	<b>0,0</b>	<b>0,1</b>	<b>0,1</b>	<b>0,1</b>	<b>0,0</b>	<b>0,1</b>	<b>0,0</b>	<b>0,0</b>	<b>0,0</b>	<b>0,0</b>	<b>0,1</b>	<b>0,0</b>	<b>4. Impuesto Selectivo al Consumo</b>
<b>5. Otros Ingresos tributarios</b>	<b>1,3</b>	<b>1,9</b>	<b>1,4</b>	<b>1,4</b>	<b>1,7</b>	<b>1,5</b>	<b>1,5</b>	<b>1,2</b>	<b>2,5</b>	<b>2,9</b>	<b>2,2</b>	<b>1,1</b>	<b>2,7</b>	<b>5. Otros Ingresos tributarios</b>
<b>II. INGRESOS NO TRIBUTARIOS</b>	<b>0,1</b>	<b>0,2</b>	<b>0,4</b>	<b>0,4</b>	<b>0,2</b>	<b>0,4</b>	<b>0,0</b>	<b>0,1</b>	<b>0,1</b>	<b>0,7</b>	<b>0,0</b>	<b>0,2</b>	<b>0,1</b>	<b>II. INGRESOS NO TRIBUTARIOS</b>
<b>INGRESOS CORRIENTES (I + II)</b>	<b>26,7</b>	<b>25,7</b>	<b>27,8</b>	<b>25,4</b>	<b>27,4</b>	<b>18,8</b>	<b>25,5</b>	<b>22,6</b>	<b>21,2</b>	<b>26,2</b>	<b>25,6</b>	<b>25,9</b>	<b>23,1</b>	<b>INGRESOS CORRIENTES (I + II)</b>

Fuente: SUNAT

Elaboración: BCRP, Sucursal Piura. Departamento de Estudios Económicos

**ANEXO 4**

**TUMBES: GASTOS NO FINANCIEROS DEL GOBIERNO NACIONAL**  
(Millones de soles)

	2022		2023											
	NOV	DIC	ENE	FEB	MAR	ABR	MAY	JUN	JUL	AGO	SET	OCT	NOV	
<b>GASTOS NO FINANCIEROS</b>	<b>68,3</b>	<b>93,2</b>	<b>52,6</b>	<b>69,8</b>	<b>64,3</b>	<b>59,0</b>	<b>51,4</b>	<b>52,9</b>	<b>75,8</b>	<b>64,4</b>	<b>45,7</b>	<b>53,4</b>	<b>62,2</b>	<b>GASTOS NO FINANCIEROS</b>
<b>a. GASTOS CORRIENTES</b>	<b>31,0</b>	<b>47,8</b>	<b>29,9</b>	<b>34,7</b>	<b>29,4</b>	<b>30,8</b>	<b>38,1</b>	<b>35,8</b>	<b>36,7</b>	<b>43,3</b>	<b>27,3</b>	<b>34,6</b>	<b>45,3</b>	<b>a. GASTOS CORRIENTES</b>
1. Personal y obligaciones sociales	12,6	15,6	13,6	12,7	14,1	13,4	15,2	13,1	15,7	12,5	13,3	13,6	14,9	1. Personal y obligaciones sociales
2. Pensiones y otras prestaciones sociales	1,2	2,5	1,3	1,2	1,1	0,9	1,2	1,2	1,8	1,0	1,2	1,2	1,2	2. Pensiones y otras prestaciones sociales
3. Bienes y servicios	13,9	20,8	8,5	10,5	12,8	10,6	16,0	17,8	14,3	17,2	11,5	13,6	26,9	3. Bienes y servicios
4. Donaciones y transferencias	1,4	0,3	2,9	5,9	0,0	1,5	3,9	0,4	0,9	3,0	0,0	0,3	1,3	4. Donaciones y transferencias
5. Otros gastos	2,0	8,4	3,7	4,3	1,4	4,5	1,6	3,2	4,1	9,6	1,3	5,9	0,9	5. Otros gastos
<b>b. GASTOS DE CAPITAL</b>	<b>37,2</b>	<b>45,4</b>	<b>22,7</b>	<b>35,1</b>	<b>34,8</b>	<b>28,2</b>	<b>13,4</b>	<b>17,1</b>	<b>39,1</b>	<b>21,1</b>	<b>18,4</b>	<b>18,8</b>	<b>16,9</b>	<b>b. GASTOS DE CAPITAL</b>
1. Adquisición de activos no financieros	36,3	45,4	22,7	35,1	34,8	28,2	13,3	17,1	29,8	21,1	18,2	17,9	15,3	1. Adquisición de activos no financieros
2. Otros gastos de capital	0,9	0,0	0,0	0,0	0,0	0,0	0,0	0,0	9,3	0,0	0,2	0,9	1,6	2. Otros gastos de capital

Fuente: Ministerio de Economía y Finanzas.

Elaboración: BCRP, Sucursal Piura. Departamento de Estudios Económicos.



**ANEXO 5**

**TUMBES: GASTOS NO FINANCIEROS DEL GOBIERNO REGIONAL**  
(Millones de soles)

	2022		2023											
	NOV	DIC	ENE	FEB	MAR	ABR	MAY	JUN	JUL	AGO	SET	OCT	NOV	
<b>GASTOS NO FINANCIEROS</b>	<b>42,4</b>	<b>77,2</b>	<b>45,4</b>	<b>37,6</b>	<b>62,3</b>	<b>39,5</b>	<b>49,1</b>	<b>88,8</b>	<b>50,5</b>	<b>62,0</b>	<b>71,2</b>	<b>53,2</b>	<b>73,1</b>	<b>GASTOS NO FINANCIEROS</b>
<b>a. GASTOS CORRIENTES</b>	<b>38,5</b>	<b>65,6</b>	<b>45,4</b>	<b>32,8</b>	<b>36,1</b>	<b>36,7</b>	<b>40,3</b>	<b>50,1</b>	<b>42,7</b>	<b>41,2</b>	<b>41,8</b>	<b>39,8</b>	<b>46,9</b>	<b>a. GASTOS CORRIENTES</b>
1. Personal y obligaciones sociales	27,4	40,1	39,1	24,7	26,5	26,5	27,6	27,1	29,0	28,3	29,1	26,9	35,1	1. Personal y obligaciones sociales
2. Pensiones y otras prestaciones sociales	1,7	2,8	2,2	1,9	1,7	1,7	1,9	1,7	2,1	1,7	1,7	1,9	1,8	2. Pensiones y otras prestaciones sociales
3. Bienes y servicios	9,4	22,3	4,0	6,2	8,0	8,4	10,8	12,0	11,5	11,2	11,0	10,9	10,0	3. Bienes y servicios
4. Donaciones y transferencias	0,0	0,3	0,0	0,0	0,0	0,0	0,0	0,0	0,0	0,0	0,0	0,0	0,0	4. Donaciones y transferencias
5. Otros gastos	0,0	0,1	0,0	0,0	0,0	0,0	0,0	9,3	0,2	0,0	0,0	0,0	0,0	5. Otros gastos
<b>b. GASTOS DE CAPITAL</b>	<b>3,9</b>	<b>11,7</b>	<b>0,0</b>	<b>4,9</b>	<b>26,1</b>	<b>2,8</b>	<b>8,9</b>	<b>38,7</b>	<b>7,7</b>	<b>20,8</b>	<b>29,4</b>	<b>13,4</b>	<b>26,2</b>	<b>b. GASTOS DE CAPITAL</b>
1. Adquisición de activos no financieros	3,9	11,2	0,0	4,9	26,1	2,8	8,9	38,7	7,7	20,8	29,4	13,4	25,5	1. Adquisición de activos no financieros
2. Otros gastos de capital	0,0	0,5	0,0	0,0	0,0	0,0	0,0	0,0	0,0	0,0	0,0	0,0	0,7	2. Otros gastos de capital

Fuente: Ministerio de Economía y Finanzas.

Elaboración: BCRP, Sucursal Piura. Departamento de Estudios Económicos.

**ANEXO 6**

**TUMBES: GASTOS NO FINANCIEROS DE LOS GOBIERNOS LOCALES**  
(Millones de soles)

	2022		2023											
	NOV	DIC	ENE	FEB	MAR	ABR	MAY	JUN	JUL	AGO	SET	OCT	NOV	
<b>GASTOS NO FINANCIEROS</b>	<b>29,6</b>	<b>53,2</b>	<b>3,7</b>	<b>19,2</b>	<b>24,7</b>	<b>19,0</b>	<b>23,6</b>	<b>25,2</b>	<b>23,7</b>	<b>28,2</b>	<b>22,7</b>	<b>21,8</b>	<b>20,3</b>	<b>GASTOS NO FINANCIEROS</b>
<b>a. GASTOS CORRIENTES</b>	<b>10,1</b>	<b>18,0</b>	<b>3,0</b>	<b>8,3</b>	<b>10,3</b>	<b>10,1</b>	<b>16,0</b>	<b>15,9</b>	<b>15,0</b>	<b>13,1</b>	<b>10,7</b>	<b>12,0</b>	<b>10,9</b>	<b>a. GASTOS CORRIENTES</b>
1. Personal y obligaciones sociales	3,8	6,2	2,5	5,0	3,9	3,6	5,3	4,2	4,7	3,5	3,4	4,1	4,0	1. Personal y obligaciones sociales
2. Pensiones y otras prestaciones sociales	0,4	1,3	0,1	0,1	0,1	0,1	0,8	0,5	0,5	1,2	1,2	0,7	1,1	2. Pensiones y otras prestaciones sociales
3. Bienes y servicios	5,9	10,2	0,4	3,1	5,5	6,3	9,6	10,9	9,7	8,1	5,8	7,0	5,6	3. Bienes y servicios
4. Donaciones y transferencias	0,1	0,1	0,0	0,0	0,7	0,1	0,1	0,2	0,1	0,1	0,1	0,2	0,1	4. Donaciones y transferencias
5. Otros gastos	-0,1	0,3	0,0	0,0	0,1	0,1	0,2	0,1	0,1	0,2	0,1	0,1	0,1	5. Otros gastos
<b>b. GASTOS DE CAPITAL</b>	<b>19,5</b>	<b>35,1</b>	<b>0,7</b>	<b>10,9</b>	<b>14,4</b>	<b>8,9</b>	<b>7,7</b>	<b>9,3</b>	<b>8,7</b>	<b>15,1</b>	<b>12,0</b>	<b>9,8</b>	<b>9,4</b>	<b>b. GASTOS DE CAPITAL</b>
1. Adquisición de activos no financieros	19,5	35,1	0,7	10,9	14,4	8,9	7,7	9,3	8,7	15,1	12,0	9,8	9,4	1. Adquisición de activos no financieros
2. Otros gastos de capital	0,0	0,0	0,0	0,0	0,0	0,0	0,0	0,0	0,0	0,0	0,0	0,0	0,0	2. Otros gastos de capital

Fuente: Ministerio de Economía y Finanzas.

Elaboración: BCRP, Sucursal Piura. Departamento de Estudios Económicos.

**ANEXO 7**

**TUMBES: CARTERA PESADA EN EL SISTEMA FINANCIERO 1/**  
(En porcentajes)

ENTIDADES FINANCIERAS	2022									2023				ENTIDADES FINANCIERAS
	OCT	NOV	DIC	ENE	FEB	MAR	ABR	MAY	JUN	JUL	AGO	SET	OCT	
<b>A. BANCO DE LA NACIÓN</b>	3,3	3,3	3,1	3,0	3,1	2,9	3,0	n/d	n/d	3,1	3,2	3,4	3,5	<b>A. BANCO DE LA NACIÓN</b>
<b>B. EMPRESAS BANCARIAS</b>	7,4	7,6	7,5	7,0	6,9	5,3	5,5	n/d	n/d	7,8	8,1	8,7	8,7	<b>B. EMPRESAS BANCARIAS</b>
Agrobanco	58,8	58,8	61,7	72,6	74,3	73,6	74,0	n/d	n/d	74,2	69,5	66,4	66,7	Agrobanco
<b>C. INSTITUCIONES DE MICROFINANZAS</b>														<b>C. INSTITUCIONES DE MICROFINANZAS</b>
Cajas municipales	11,5	11,2	8,2	8,4	8,5	8,4	8,2	n/d	n/d	9,6	8,7	9,5	9,0	Cajas municipales
Edpyme	7,1	5,3	5,4	8,3	6,5	7,1	8,0	n/d	n/d	5,9	6,9	8,1	8,8	Edpyme
Empresas financieras	5,2	4,8	5,1	4,8	4,8	5,0	5,2	n/d	n/d	5,4	5,8	5,8	6,8	Empresas financieras
<b>TOTAL</b>	<b>8,4</b>	<b>8,4</b>	<b>7,4</b>	<b>7,2</b>	<b>7,2</b>	<b>6,4</b>	<b>6,4</b>	<b>n/d</b>	<b>n/d</b>	<b>7,9</b>	<b>7,7</b>	<b>8,3</b>	<b>8,3</b>	<b>TOTAL</b>

1/ Cifras preliminares.

2/ Sólo considera los créditos de consumo.

Fuente: SBS - Instituciones Financieras.

Elaboración: BCRP Sucursal Piura. Departamento de Estudios Económicos.