

**BANCO CENTRAL DE RESERVA DEL PERÚ
SUCURSAL PIURA**



**TUMBES: Síntesis de Actividad Económica
Enero 2023¹**

Departamento de Estudios Económicos

¹ En el presente informe participaron: Luis Casaverde, Víctor Chávez y José Lupú.

ÍNDICE

	Página
RESUMEN EJECUTIVO.....	3
I. ACTIVIDAD PRODUCTIVA.....	4
1. Actividad primaria.....	4
1.1 Sector agropecuario.....	4
1.2 Sector pesca.....	5
1.3 Sector hidrocarburos.....	5
2. Otros indicadores sectoriales.....	6
2.1 Sector manufactura.....	6
2.2 Sector construcción.....	6
II. SECTOR EXTERNO.....	7
1. Exportaciones.....	7
III. CRÉDITO Y DEPÓSITOS.....	7
1. Créditos.....	7
2. Depósitos.....	9
IV. EJECUCIÓN DEL PRESUPUESTO DE GASTOS DEL GOBIERNO GENERAL.....	9
1. Gasto corriente no financiero.....	9
2. Gasto de capital.....	10
V. ANEXOS.....	12

RESUMEN EJECUTIVO

Principales hechos de importancia

- Los **indicadores económicos** mostraron un desempeño mixto en el mes. Se incrementó la producción de los hidrocarburos (4,1 por ciento), los despachos de cemento (6,4 por ciento) y la inversión pública (142,2 por ciento). Por otro lado, se contrajo la producción agropecuaria (-5,8 por ciento), la pesca (-34,0 por ciento), manufactura (-27,0 por ciento) y exportaciones (-20,0 por ciento).

Actividad primaria

- El sector **agropecuario** se contrajo 5,8 por ciento interanual en enero 2023, por la menor producción del subsector agrícola (-6,1 por ciento), atenuada por el avance del subsector pecuario (2,0 por ciento). En el rubro agrícola destacó el retroceso de la producción de arroz cáscara (-17,8 por ciento), por mayores cosechas, atenuada parcialmente por la mayor producción de limón (17,7 por ciento). En el rubro pecuario se registró una mayor oferta de vacuno (3,4 por ciento) y caprino (3,5 por ciento).
- La **pesca** se contrajo en 34,0 por ciento interanual en enero 2023, por el menor desembarque de especies para congelados (-42,3 por ciento).
- La producción de **hidrocarburos** se expandió en 4,1 por ciento interanual en enero 2023, por la mayor extracción de petróleo crudo. La producción de petróleo crudo alcanzó los 303 barriles.

Otros indicadores de actividad económica

- La actividad **manufacturera** se contrajo en 27,0 por ciento interanual en enero 2023, por el menor procesamiento de pescado congelado (-38,8 por ciento) y langostinos (-0,2 por ciento).
- Los **despachos de cemento** crecieron en 6,4 por ciento interanual en enero 2023, tasa de crecimiento que muestra una moderación con respecto a los meses previos. El desempeño positivo de la construcción se mantiene desde mediados de 2020; luego de que sus actividades se vieran afectadas desde marzo 2020 por las medidas de inmovilización social para contener el avance de la pandemia.
- Las **exportaciones** de Tumbes fueron de US\$ 9,0 millones en enero 2023, menores en 20,0 por ciento interanual, principalmente por la menor exportación de langostinos (-21,9 por ciento). Los embarques de langostinos sumaron US\$ 8,1 millones, y se redujeron por los menores volúmenes exportados (-3,9 por ciento) y precios de venta (-18,8 por ciento). Las ventas de langostinos se realizaron en presentaciones de langostino entero (US\$ 5,1 millones), colas con caparazón (US\$ 2,2 millones) y colas sin caparazón (US\$ 0,8 millones).
- La **inversión pública** ascendió a S/ 23,4 millones en enero 2023, mayor en 142,2 por ciento interanual, en términos reales. Se incrementó principalmente la inversión del Gobierno Nacional (159,4 por ciento), en instalaciones educativas (S/ 3,2 millones más).

CUADRO N° 1
TUMBES: OTROS INDICADORES DE ACTIVIDAD ECONÓMICA
(Variación % respecto a similar mes del año anterior)

	Dic.21	Ene.22	Feb.22	Mar.22	Abr.22	May.22	Jun.22	Jul.22	Ago.22	Set.22	Oct.22	Nov.22	Dic.22
Producción industrial 1/	24,5	15,4	34,4	1,9	9,3	56,8	25,1	-27,5	-14,2	3,1	-24,9	-23,8	-27,0
Despachos de cemento 1/	38,0	49,3	101,2	79,9	73,2	68,8	45,2	73,8	92,2	106,3	107,0	2,3	6,4
Exportaciones 2/	25,2	88,2	113,2	9,3	-13,7	26,8	70,1	17,6	-37,5	-8,7	-20,7	-43,9	-20,0
Crédito 2/	1,6	-0,7	-0,3	1,9	8,0	8,0	8,1	7,6	5,0	5,9	6,3	5,9	5,7
Depósitos 2/	1,6	-0,6	-3,1	-3,8	2,8	2,0	0,7	-0,9	-1,5	-0,1	-3,0	-2,9	-2,8
Inversión pública 1/	82,2	62,1	-63,8	31,1	-25,8	80,4	124,8	95,1	82,6	31,9	66,7	29,4	142,2

1/ En términos reales. 2/ En términos nominales.

Fuentes: PRODUCE, MINCETUR, Cementos Pacasmayo, SUNAT, SBS y MEF.

I. ACTIVIDAD PRODUCTIVA

1. Actividad primaria

1.1 Sector agropecuario

- El sector agropecuario se contrajo 5,8 por ciento interanual en enero 2023, por la menor producción del subsector agrícola (-6,1 por ciento), atenuada por el avance del subsector pecuario (2,0 por ciento). En el rubro agrícola destacó el retroceso de la producción de arroz cáscara (-17,8 por ciento), por mayores cosechas, atenuada parcialmente por la mayor producción de limón (17,7 por ciento). En el rubro pecuario se registró una mayor oferta de vacuno (3,4 por ciento) y caprino (3,5 por ciento).

CUADRO N° 2
TUMBES: SECTOR AGROPECUARIO 1/
(Toneladas)

Subsectores	Estructura Porcentual 2022 2/	Enero		
		2022	2023	Var. %
AGRÍCOLA	95,5			-6,1
Orientada al mercado externo y agroindustria 2/	29,1			11,6
Plátano	24,9	11 643	13 242	13,7
Cacao	3,4	94	92	-1,4
Maíz Amarillo Duro	0,6	80	76	-5,2
Mango	0,1	166	184	11,0
Frijol Caupí	0,0	3	5	57,9
Maracuyá	0,0	0	0	n.d.
Pimiento morrón	0,1	20	9	-53,4
Orientada al mercado interno 2/	66,4			-12,1
Arroz cáscara	55,6	13 353	10 982	-17,8
Limón	8,4	5 309	6 251	17,7
Tamarindo	0,0	1	7	523,3
Maíz choclo	0,7	254	276	8,7
Yuca	1,2	936	591	-36,8
Papaya	0,3	153	154	1,1
Naranja	0,0	0	0	n.d.
PECUARIO	4,5			2,0
Vacuno	2,0	78	81	3,4
Caprino	0,9	41	43	3,5
Porcino	0,7	31	32	2,2
Ave	0,5	13	12	-4,0
Ovino	0,2	6	6	3,7
Huevo	0,1	8	7	-8,9
Leche	0,1	26	24	-8,7
SECTOR AGROPECUARIO	100			-5,8

1/ Cifras preliminares.

2/ Estimado a precios de 2007.

Fuente: Ministerio de Desarrollo Agrario y Riego.

Elaboración: BCRP - Sucursal Piura. Departamento de Estudios Económicos.

- La siembra de cultivos transitorios fue de 8,7 mil hectáreas en el periodo agosto 2022 – enero 2023, superior en 10,1 por ciento interanual, por las mayores siembras de arroz (14,0 por ciento), en un contexto de adecuadas condiciones hídricas en la región.

CUADRO N° 3
TUMBES: SUPERFICIE SEMBRADA 1/
(Hectáreas)

CULTIVO	CAMPAÑA AGRÍCOLA 2/		Variación	
	2021-2022	2022-2023	Absoluta	Porcentual
CULTIVOS TRANSITORIOS	7 889	8 687	799	10,1
Aroz	7 306	8 329	1 023	14,0
Frijol Caupí	20	0	-20	-100,0
Maíz Amarillo Duro	134	66	-68	-50,7
Maíz Choclo	180	166	-15	-8,0
Melón	0	0	0	nd
Soya	9	0	-9	-100,0
Yuca	208	100	-109	-52,2
Otros	32	27	-5	-15,4
CULTIVOS PERMANENTES	201	115	-86	-42,8
Cacao	4	1	-3	-75,0
Limón	77	75	-1	-1,8
Plátano	120	38	-83	-68,7
Total	8 089	8 802	713	8,8

1/ Cifras preliminares. 2/ Corresponde al periodo agosto-enero.
Fuente: MIDAGRI.

1.2 Sector pesca

- La pesca se contrajo en 34,0 por ciento interanual en enero 2023, por el menor desembarque de especies para congelados (-42,3 por ciento).

CUADRO N° 4
TUMBES: SECTOR PESCA 1/
(En toneladas)

Sector	Enero		
	2022	2023	Var %
Consumo Humano Directo			
Congelado	3 307	1 906	-42,3
TOTAL			-34,0

1/ A precios de 2007. Cifras preliminares.
Fuente: PRODUCE.
Elaboración: BCRP - Sucursal Piura. Departamento de Estudios Económicos.

1.3 Sector hidrocarburos

- La producción de hidrocarburos se expandió en 4,1 por ciento interanual en enero 2023, por la mayor extracción de petróleo crudo. La producción de petróleo crudo alcanzó los 303 barriles.

CUADRO N° 5
TUMBES: SECTOR HIDROCARBUROS 1/
(En barriles)

	Enero		
	2022	2023	Var.%
Petróleo Crudo (barriles)	291	303	
TOTAL 1/			4,1

1/ Variación porcentual en términos reales estimada a precios de 2007.
Fuente: PERUPETRO. Elaboración: BCRP - Sucursal Piura. Departamento de Estudios Económicos.

2. Otros indicadores sectoriales

2.1 Sector manufactura

- La actividad manufacturera se contrajo en 27,0 por ciento interanual en enero 2023, por el menor procesamiento de pescado congelado (-38,8 por ciento) y langostinos (-0,2 por ciento).

CUADRO N° 6
TUMBES: SECTOR MANUFACTURA 1/
(Variación % real respecto a similar periodo del año anterior)

Ramas de actividad	Estructura porcentual	Variación interanual (%)
	2022 ^{2/}	Enero
MANUFACTURA PRIMARIA	100,0	-27,0
Derivados pesqueros y acuícolas	100,0	-27,0
SECTOR MANUFACTURA	100,0	-27,0

1/ Cifras preliminares. 2/ Estimado a precios de 2007.

Fuente: PRODUCE y SUNAT.

Elaboración: BCRP - Sucursal Piura. Departamento de Estudios Económicos.

2.2 Sector construcción

- Los despachos de cemento crecieron en 6,4 por ciento interanual en enero 2023, tasa de crecimiento que muestra una moderación con respecto a los meses previos. El desempeño positivo de la construcción se mantiene desde mediados de 2020; luego de que sus actividades se vieran afectadas desde marzo 2020 por las medidas de inmovilización social para contener el avance de la pandemia.

GRÁFICO N° 1
TUMBES: VARIACIÓN DE LOS DESPACHOS DE CEMENTO
(Variación % real respecto a similar mes del año anterior)

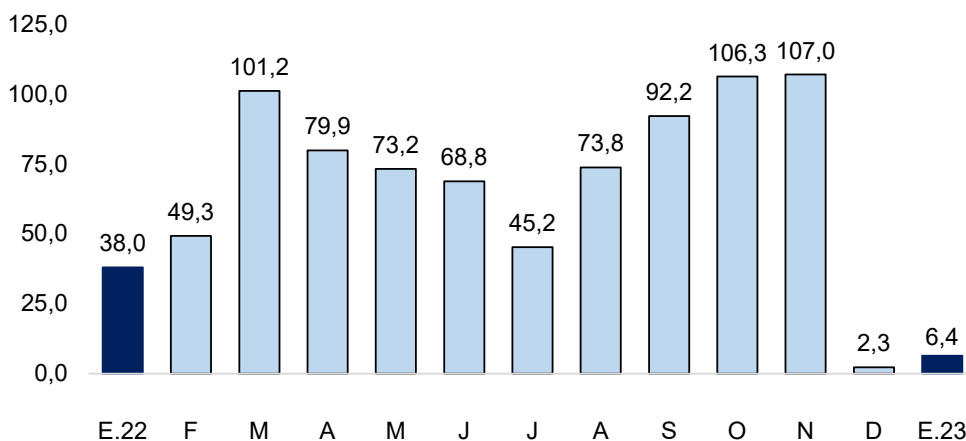

Fuente: Empresas.

Elaboración: BCRP - Sucursal Piura.

II. SECTOR EXTERNO

1. Exportaciones

- Las exportaciones de Tumbes fueron de US\$ 9,0 millones en enero 2023, menores en 20,0 por ciento interanual, principalmente por la menor exportación de langostinos (-21,9 por ciento). Los embarques de langostinos sumaron US\$ 8,1 millones, y se redujeron por los menores volúmenes exportados (-3,9 por ciento) y precios de venta (-18,8 por ciento). Las ventas de langostinos se realizaron en presentaciones de langostino entero (US\$ 5,1 millones), colas con caparazón (US\$ 2,2 millones) y colas sin caparazón (US\$ 0,8 millones).
- Los principales destinos de las exportaciones en enero 2023 fueron: China (57,7 por ciento), Corea del Sur (16,3 por ciento), Estados Unidos (6,9 por ciento), Japón (5,9 por ciento) y España (5,0 por ciento), entre otros.

CUADRO N° 7
PIURA: EXPORTACIONES POR GRUPO DE PRODUCTOS 1/
(Valor FOB en millones de US\$)

	Estructura % 2022	Enero		
		2022	2023	Var %
PRODUCTOS TRADICIONALES	0,1%	0,0	0,0	n.d.
Agropecuario	0,1%	0,0	0,0	n.d.
Pesquero	0,0%	0,0	0,0	n.d.
PRODUCTOS NO TRADICIONALES	99,9%	11,2	9,0	-20,0
Agropecuario	6,5%	0,6	0,5	-13,8
Pesquero	88,7%	10,6	8,4	-20,3
Otros	4,7%	0,0	0,0	-37,4
TOTAL EXPORTACIONES	100,0%	11,2	9,0	-20,0

1/ Cifras preliminares.

Fuente: SUNAT

Elaboración: BCRP – Sucursal Piura. Departamento de Estudios Económicos.

III. CRÉDITO Y DEPÓSITOS

1. Créditos

- El saldo de crédito alcanzó los S/ 1 037 millones a enero 2023, superior en 5,7 por ciento respecto a similar mes del año previo. El crédito en soles aumentó en 5,0 por ciento y el de moneda extranjera en 24,3 por ciento. La tasa de dolarización del crédito fue de 4,4 por ciento.

CUADRO N° 8
TUMBES: CRÉDITOS 1/

	Saldos en millones de soles 1/		Tasa de crecimiento (%)	
	Dic-22	Ene-23	Mes	12 Meses
POR TIPO DE CRÉDITO				
Empresas	574	560	-2,4	-2,2
Personas	471	477	1,3	16,8
Consumo	425	431	1,4	18,2
Hipotecario	45	46	0,7	4,6
TOTAL	1 045	1 037	-0,7	5,7
POR TIPO DE MONEDA				
MN	1 000	992	-0,8	5,0
ME (Mill. US\$)	12	12	1,6	24,3

1/ Calculado a tipo de cambio constante (S/ 3,81 por US\$).

Fuente: SBS y AFP.

Elaboración: BCRP - Sucursal Piura. Departamento de Estudios Económicos.

GRÁFICO N° 2
TUMBES: VARIACIÓN DEL CREDITO 1/
 (Variación % respecto a similar mes del año anterior)

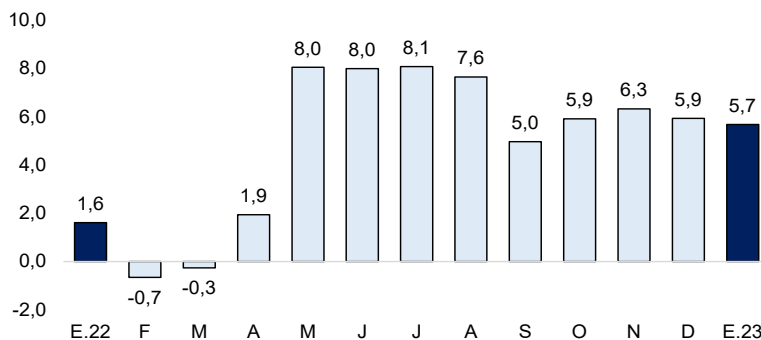

Fuente: SBS y AFP.
 1/ Comprende Banca Múltiple, Cajas Municipales, Cajas Rurales y Financieras.

- Por tipo de crédito, se registró un mayor dinamismo del crédito a personas (16,8 por ciento), por los mayores créditos de consumo (18,2 por ciento) e hipotecarios (4,6 por ciento). Por otro lado, se contrajo el crédito a empresas (-2,2 por ciento)

GRÁFICO N° 3
PIURA: VARIACIÓN POR TIPO DE CRÉDITO
 (Variación % respecto a similar mes del año anterior)

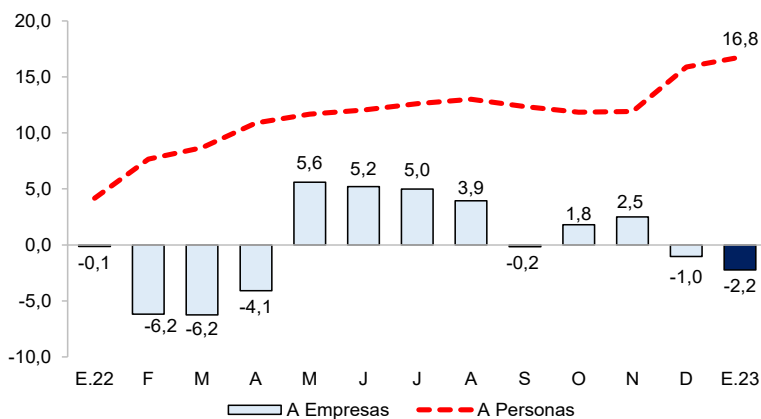

Fuente: SBS y AFP.

- La morosidad se ubicó en 7,4 por ciento en diciembre 2023, inferior a la de diciembre 2021 (8,9 por ciento). La tasa de morosidad en las Cajas Municipales fue de 8,2 por ciento, en las Empresas Financieras de 5,1 por ciento, Banca Múltiple de 7,5 por ciento, Edpymes de 5,4 por ciento, Banco de la Nación de 3,1 por ciento y Agrobanco de 61,7 por ciento.

GRÁFICO N° 4
PIURA: TASA DE MOROSIDAD
 (En porcentaje)

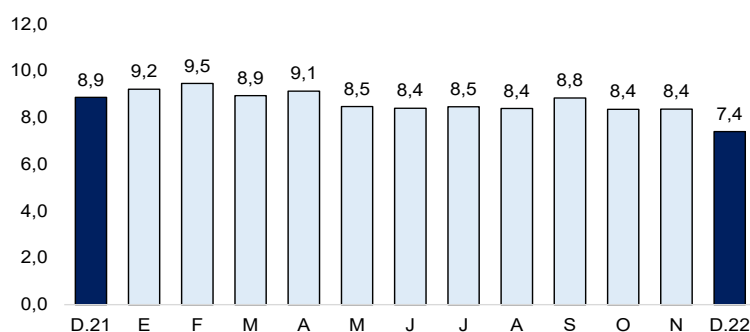

Fuente: SBS y AFP.
 Elaboración: BCRP - Sucursal Piura. Departamento de Estudios Económicos.

2. Depósitos

- El saldo de depósitos se contrajo en 2,8 por ciento interanual en enero 2023. Por moneda, los ahorros en soles disminuyeron en 0,5 por ciento interanual y los de denominados moneda extranjera en 12,6 por ciento interanual.
- Por tipo, los depósitos a la vista disminuyeron en 22,3 por ciento (16,2 por ciento del total) y los de ahorro en 4,7 por ciento (59,0 por ciento del total), atenuados parcialmente por los mayores depósitos a plazo fijo (23,2 por ciento).

CUADRO N° 9
TUMBES: DEPÓSITOS 1/
(Saldos en millones de soles)

	Saldos en millones de soles 1/		Tasa de crecimiento (%)	
	Dic-22	Ene-23	Mes	12 Meses
POR TIPO DE DEPÓSITO				
Vista	88	84	-4,6	-22,3
Ahorro	302	307	1,6	-4,7
Plazo	128	129	1,3	23,2
TOTAL	518	520	0,5	-2,8
POR TIPO DE MONEDA				
MN	429	432	0,7	-0,5
ME (Mill. US\$)	23	23	-0,3	-12,6

1/ Calculado a tipo de cambio constante (S/ 3,81 por US\$)

Fuente: SBS y AFP. Elaboración: BCRP, Sucursal Piura. Departamento de Estudios Económicos.

GRÁFICO N° 5
TUMBES: VARIACIÓN DE LOS DEPÓSITOS 1/
(Variación % respecto a similar mes del año anterior)

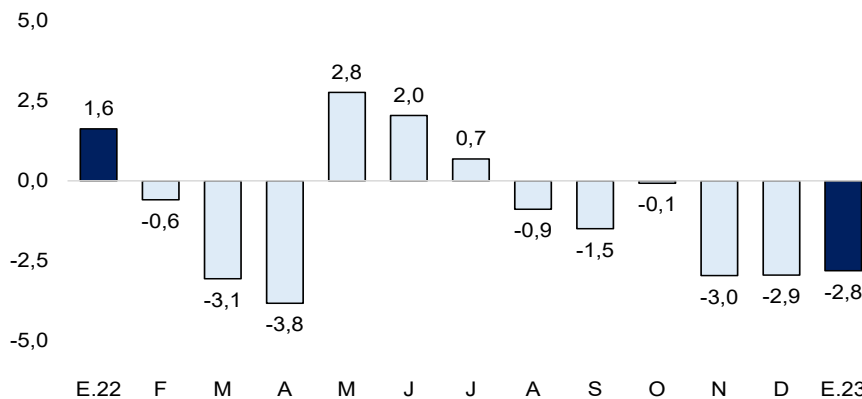

1/ Comprende Banca Múltiple, Banco de la Nación, Agrobanco, Cajas Municipales, Cajas Rurales y Financieras.

Fuente: SBS y AFP

IV. EJECUCIÓN DEL PRESUPUESTO DE GASTOS DEL GOBIERNO GENERAL

1. Gasto corriente no financiero

- El gasto corriente ascendió a S/ 78,3 millones en enero 2023, superior en 17,4 por ciento interanual, en términos reales, principalmente por el mayor gasto corriente devengado a nivel del Gobierno Nacional (28,9 por ciento), en el rubro de transferencias (72,7 por ciento) y del Gobierno Regional (21,0 por ciento), en el rubro de remuneraciones (33,7 por ciento).

CUADRO N° 10
TUMBES: GASTO PÚBLICO 1/ 2
(Millones de soles)

	ENERO		
	2022	2023	Var.% real
Gobierno Nacional	21	30	28,9
Gobierno Regional	35	45	21,0
Gobiernos Locales	6	3	-49,3
TOTAL	61	78	17,4

1/ Información actualizada al 31 de enero de 2023.

2/ Comprende el gasto en remuneraciones, pensiones, bienes y servicios.

Fuente: MEF. Elaboración: BCRP – Sucursal Piura. Departamento de Estudios Económicos.

2. Gasto de capital

- La inversión pública ascendió a S/ 23,4 millones en enero 2023, mayor en 142,2 por ciento interanual, en términos reales. Se incrementó principalmente la inversión del Gobierno Nacional (159,4 por ciento), en instalaciones educativas (S/ 3,2 millones más).

CUADRO N° 11
TUMBES: INVERSIÓN PÚBLICA 1/
(Millones de soles)

	ENERO		
	2022	2023	Var.% real
Gobierno Nacional	8	23	159,4
Gobierno Regional	0	0	-93,8
Gobiernos Locales	1	1	-20,3
Inversión Pública	9	23	142,2

1/ Información actualizada al 31 de enero de 2023.

Fuente: MEF. Elaboración: BCRP – Sucursal Piura. Departamento de Estudios Económicos.

GRÁFICO N° 6
TUMBES: VARIACIÓN DE LA INVERSIÓN PÚBLICA
(Variación % real)

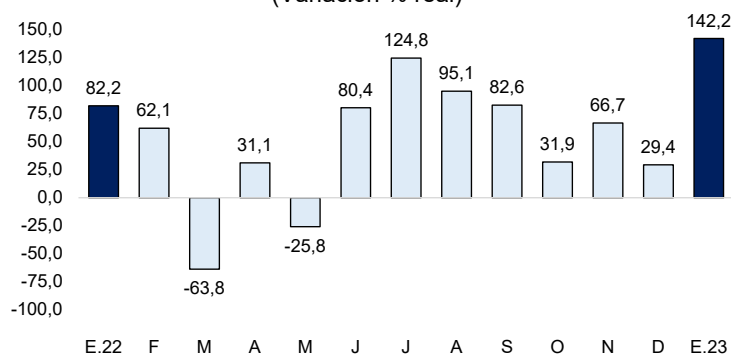

Fuente: MEF.

- El avance de la inversión pública fue del 3,5 por ciento del Presupuesto Institucional Modificado (PIM) a enero 2023, ascendente a S/ 0,7 mil millones. El Gobierno Nacional registró un avance del 5,5 por ciento; y las municipalidades, del 0,7 por ciento.
- La inversión pública del Gobierno Nacional aumentó en 159,4 por ciento interanual, en términos reales, en enero 2023. A nivel de proyectos, destacó la Creación defensa ribereña margen izquierda del río Zarumilla (tramo Pueblo Nuevo y la Bocatoma La Palma) en el distrito de Papayal de la provincia de Zarumilla, con S/ 12,7 millones en el mes (avance de 28,0 por ciento de su PIM) y la IRI en local educativo con código de local N° 490145, con S/ 6,8 millones en el mes (31,1 por ciento de su PIM).

- La inversión pública de los Gobiernos Locales retrocedió en 20,3 por ciento interanual, términos reales, en enero 2023. A nivel de proyectos, destacó la Rehabilitación del centro de salud cabecera de MICRORED Zarumilla, con S/ 0,4 millones en el mes (avance de 8,1 por ciento de su PIM); y el Mejoramiento y ampliación del sistema de agua potable y alcantarillado de calles en el distrito de Zarumilla, con S/ 0,3 millones en el mes (avance de 50,3 por ciento de su PIM).

V. ANEXOS

ANEXO 1

**TUMBES: PRODUCCIÓN AGROPECUARIA 1/
(TONELADAS)**

	2022												2023	
	ENE	FEB	MAR	ABR	MAY	JUN	JUL	AGO	SET	OCT	NOV	DIC	ENE	
AGRÍCOLA														AGRÍCOLA
Arroz cáscara	13 353	0	0	0	1 824	47 797	19 253	0	0	0	5 276	53 303	10 982	Arroz cáscara
Cacao	94	131	89	87	162	153	155	127	79	104	104	89	92	Cacao
Ciruela	1	2	0	0	0	0	0	0	2	6	7	6	7	Ciruela
Limón	5 309	4 769	4 483	3 770	3 351	2 138	1 246	757	2 078	3 139	4 424	4 888	6 251	Limón
Maíz Amarillo Duro	80	81	13	27	56	1 136	69	38	101	193	72	107	76	Maíz Amarillo Duro
Maíz choclo	254	214	166	197	218	114	99	166	278	272	283	273	276	Maíz choclo
Papaya	153	145	136	138	145	153	146	168	170	168	179	179	154	Papaya
Plátano	11 643	13 534	11 095	11 122	14 223	14 354	12 633	11 743	11 640	13 065	13 111	13 591	13 242	Plátano
Tamarindo	0	0	0	0	0	0	0	0	0	0	0	0	0	Tamarindo
Yuca	936	603	226	186	475	608	864	949	603	577	734	619	591	Yuca
PECUARIO														PECUARIO
Ave 2/	13	13	20	24	16	17	14	30	43	15	55	36	12	Ave 2/
Caprino 2/	41	38	40	38	41	43	42	40	39	39	37	39	43	Caprino 2/
Ovino 2/	8	6	7	7	7	10	8	9	9	9	8	9	7	Ovino 2/
Porcino 2/	26	26	27	26	27	24	24	21	25	26	27	29	24	Porcino 2/
Vacuno 2/	6	6	6	5	5	6	6	6	6	6	6	5	6	Vacuno 2/
Huevos	31	33	34	31	34	33	28	30	35	30	29	31	32	Huevos
Leche	78	84	86	78	81	75	71	70	85	84	94	85	81	Leche

1/ Cifras preliminares 2/ Peso de animal en pie.

Fuente: MIDAGRI.

Elaboración: BCRP, Sucursal Piura. Departamento de Estudios Económicos.



ANEXO 2

**TUMBES: EXPORTACIONES POR GRUPO DE PRODUCTOS 1/
(Valor FOB en millones de US\$)**

TIPO	2022												2023	TIPO	
	ENE	FEB	MAR	ABR	MAY	JUN	JUL	AGO	SET	OCT	NOV	DIC	ENE		
I. Productos Tradicionales	0,0	0,0	0,2	0,0	0,0	0,0	0,0	0,00	0,0	0,0	0,0	0,0	0,0	0,0	I. Productos Tradicionales
Pesquero	0,0	0,0	0,0	0,0	0,0	0,0	0,0	0,00	0,0	0,0	0,0	0,0	0,0	0,0	Pesquero
II. Productos No tradicionales	11,2	20,5	21,0	15,3	13,3	11,8	18,6	15,24	9,7	10,4	9,9	8,4	9,0	II. Productos No tradicionales	
Agropecuario	0,6	0,8	0,9	0,7	0,5	0,2	1,3	3,23	0,6	0,8	0,4	0,6	0,5	Agropecuario	
Maderas y Papeles	0,0	0,0	0,0	0,0	0,0	0,0	0,0	0,00	0,0	0,0	0,0	0,0	0,0	Maderas y Papeles	
Metal-mecánico	0,0	3,5	1,5	1,2	0,2	0,4	0,0	0,42	0,2	0,0	0,0	0,0	0,0	Metal-mecánico	
Minería No Metálica	0,0	0,0	0,0	0,0	0,0	0,0	0,0	0,00	0,0	0,0	0,0	0,0	0,0	Minería No Metálica	
Pesquero	10,6	16,1	18,6	13,3	12,5	11,2	17,3	11,49	8,9	9,5	9,5	7,8	8,4	Pesquero	
Químico	0,0	0,0	0,0	0,0	0,0	0,0	0,0	0,03	0,0	0,0	0,0	0,0	0,0	Químico	
Resto de No Tradicionales	0,0	0,0	0,0	0,0	0,0	0,0	0,0	0,00	0,0	0,0	0,0	0,0	0,0	Resto de No Tradicionales	
Sidero-Metalúrgico y Joyería	0,0	0,0	0,0	0,0	0,0	0,0	0,0	0,04	0,0	0,0	0,0	0,0	0,0	Sidero-Metalúrgico y Joyería	
Textil	0,0	0,0	0,0	0,0	0,0	0,0	0,0	0,03	0,0	0,0	0,0	0,0	0,0	Textil	
TOTAL EXPORTACIONES	11,2	20,5	21,2	15,3	13,3	11,8	18,6	15,24	9,7	10,4	9,9	8,4	9,0	TOTAL EXPORTACIONES	

1/ Cifras preliminares.

2/ Consumo Humano Directo.

3/ Consumo Humano Indirecto

Fuente: Ministerio de la Producción.

Elaboración: BCRP - Sucursal Piura. Departamento de Estudios Económicos.

ANEXO 3

TUMBES: INGRESOS CORRIENTES DEL GOBIERNO CENTRAL
(Millones de soles)

	2022												2023	
	ENE	FEB	MAR	ABR	MAY	JUN	JUL	AGO	SET	OCT	NOV	DIC	ENE	
I. INGRESOS TRIBUTARIOS	20,3	26,3	29,4	28,4	27,1	24,1	23,5	26,9	28,6	26,9	26,6	25,5	27,4	I. INGRESOS TRIBUTARIOS
1. Impuestos a los Ingresos	4,0	2,9	4,3	4,8	3,6	2,8	3,2	3,8	3,2	3,5	3,2	3,6	3,8	1. Impuestos a los Ingresos
- Personas Naturales	1,9	0,8	1,2	1,4	1,3	0,8	1,2	1,6	0,9	1,3	1,0	1,4	1,4	- Personas Naturales
- Personas Jurídicas	2,1	2,0	2,0	1,3	1,8	1,8	1,8	2,1	2,3	2,2	2,1	2,2	2,3	- Personas Jurídicas
- Regularización	0,0	0,1	1,1	2,0	0,5	0,2	0,2	0,1	0,1	0,0	0,0	0,0	0,0	- Regularización
2. Impuestos a la Importación	0,3	0,5	0,4	0,4	0,3	0,3	0,4	0,5	0,4	0,7	0,5	0,4	0,3	2. Impuestos a la Importación
3. Impuesto General a las ventas	15,1	21,9	23,6	21,8	21,6	20,1	18,7	21,2	23,7	21,6	21,5	19,5	21,8	3. Impuesto General a las ventas
- Operaciones Internas	2,5	1,9	2,4	2,6	2,5	2,3	2,6	3,1	3,4	2,0	2,0	2,6	3,3	- Operaciones Internas
- Operaciones Externas	12,6	20,0	21,2	19,2	19,0	17,8	16,1	18,1	20,2	19,7	19,5	17,0	18,4	- Operaciones Externas
4. Impuesto Selectivo al Consumo	0,0	0,1	0,1	0,0	0,1	0,0	0,0	0,2	0,2	0,0	0,2	0,0	0,1	4. Impuesto Selectivo al Consumo
5. Otros Ingresos tributarios	0,9	0,9	1,1	1,4	1,4	0,9	1,1	1,2	1,1	1,2	1,3	1,9	1,4	5. Otros Ingresos tributarios
II. INGRESOS NO TRIBUTARIOS	0,0	0,0	0,0	0,0	0,1	0,0	0,0	0,0	0,0	0,0	0,1	0,2	0,4	II. INGRESOS NO TRIBUTARIOS
INGRESOS CORRIENTES (I + II)	20,3	26,3	29,5	28,4	27,2	24,1	23,5	26,9	28,6	27,0	26,7	25,7	27,8	INGRESOS CORRIENTES (I + II)

Fuente: SUNAT

Elaboración: BCRP, Sucursal Piura. Departamento de Estudios Económicos

ANEXO 4

TUMBES: GASTOS NO FINANCIEROS DEL GOBIERNO NACIONAL
(Millones de soles)

	2022												2023	
	ENE	FEB	MAR	ABR	MAY	JUN	JUL	AGO	SET	OCT	NOV	DIC	ENE	
GASTOS NO FINANCIEROS	29,4	63,5	52,8	51,3	41,3	50,7	66,0	69,5	75,3	67,5	68,3	93,2	52,6	GASTOS NO FINANCIEROS
a. GASTOS CORRIENTES	21,3	32,1	25,1	29,8	25,4	27,7	29,4	34,8	33,0	38,9	31,0	47,8	29,9	a. GASTOS CORRIENTES
1. Personal y obligaciones sociales	11,7	11,3	12,3	11,9	12,9	11,8	14,0	11,8	11,6	11,8	12,6	15,6	13,6	1. Personal y obligaciones sociales
2. Pensiones y otras prestaciones sociales	0,9	0,5	0,9	0,9	1,0	1,0	1,3	1,1	1,1	1,2	1,2	2,5	1,3	2. Pensiones y otras prestaciones sociales
3. Bienes y servicios	5,4	9,4	10,5	11,0	9,7	9,6	11,5	11,5	14,6	15,4	13,9	20,8	8,5	3. Bienes y servicios
4. Donaciones y transferencias	0,0	7,5	0,1	0,0	1,4	1,3	1,0	5,2	3,5	0,9	1,4	0,3	2,9	4. Donaciones y transferencias
5. Otros gastos	3,3	3,4	1,4	6,0	0,4	4,0	1,5	5,2	2,3	9,7	2,0	8,4	3,7	5. Otros gastos
b. GASTOS DE CAPITAL	8,1	31,4	27,7	21,4	15,9	23,0	36,6	34,7	42,3	28,6	37,2	45,4	22,7	b. GASTOS DE CAPITAL
1. Adquisición de activos no financieros	8,1	31,4	27,7	21,4	15,9	23,0	36,6	34,7	42,3	28,6	36,3	45,4	22,7	1. Adquisición de activos no financieros
2. Otros gastos de capital	0,0	0,0	0,0	0,0	0,0	0,0	0,0	0,0	0,0	0,0	0,9	0,0	0,0	2. Otros gastos de capital

Fuente: Ministerio de Economía y Finanzas.

Elaboración: BCRP, Sucursal Piura. Departamento de Estudios Económicos.

ANEXO 5

TUMBES: GASTOS NO FINANCIEROS DEL GOBIERNO REGIONAL
(Millones de soles)

	2022												2023	
	ENE	FEB	MAR	ABR	MAY	JUN	JUL	AGO	SET	OCT	NOV	DIC	ENE	
GASTOS NO FINANCIEROS	34,6	35,0	38,8	43,3	42,7	44,1	50,5	46,1	44,0	37,6	42,4	77,2	45,4	GASTOS NO FINANCIEROS
a. GASTOS CORRIENTES	34,5	31,9	34,3	35,8	35,5	38,4	39,1	36,9	35,5	33,4	38,5	65,6	45,4	a. GASTOS CORRIENTES
1. Personal y obligaciones sociales	26,9	24,6	22,4	24,8	24,2	24,6	25,9	26,0	24,1	23,5	27,4	40,1	39,1	1. Personal y obligaciones sociales
2. Pensiones y otras prestaciones sociales	2,1	1,8	1,7	1,9	2,1	1,8	2,1	1,7	1,7	1,7	1,7	2,8	2,2	2. Pensiones y otras prestaciones sociales
3. Bienes y servicios	5,5	5,5	10,3	9,2	9,2	10,5	10,4	9,1	9,7	8,2	9,4	22,3	4,0	3. Bienes y servicios
4. Donaciones y transferencias	0,0	0,0	0,0	0,0	0,0	0,0	0,0	0,0	0,0	0,0	0,0	0,3	0,0	4. Donaciones y transferencias
5. Otros gastos	0,0	0,0	0,0	0,0	0,0	1,6	0,6	0,0	0,0	0,0	0,0	0,1	0,0	5. Otros gastos
b. GASTOS DE CAPITAL	0,0	3,0	4,4	7,5	7,2	5,7	11,4	9,3	8,4	4,1	3,9	11,7	0,0	b. GASTOS DE CAPITAL
1. Adquisición de activos no financieros	0,0	3,0	4,4	7,5	7,2	5,7	11,4	9,3	8,4	4,1	3,9	11,2	0,0	1. Adquisición de activos no financieros
2. Otros gastos de capital	0,0	0,0	0,0	0,0	0,0	0,0	0,0	0,0	0,0	0,0	0,0	0,5	0,0	2. Otros gastos de capital

Fuente: Ministerio de Economía y Finanzas.

Elaboración: BCRP, Sucursal Piura. Departamento de Estudios Económicos.

ANEXO 6

TUMBES: GASTOS NO FINANCIEROS DE LOS GOBIERNOS LOCALES
(Millones de soles)

	2022												2023	
	ENE	FEB	MAR	ABR	MAY	JUN	JUL	AGO	SET	OCT	NOV	DIC	ENE	
GASTOS NO FINANCIEROS	6,3	10,7	19,3	27,4	20,9	25,7	25,6	30,8	25,2	26,6	29,6	53,2	3,7	GASTOS NO FINANCIEROS
a. GASTOS CORRIENTES	5,5	7,2	10,0	10,6	11,4	10,0	11,7	10,8	9,3	9,9	10,1	18,0	3,0	a. GASTOS CORRIENTES
1. Personal y obligaciones sociales	3,8	3,1	3,2	4,0	3,9	3,2	4,8	3,1	3,2	3,5	3,8	6,2	2,5	1. Personal y obligaciones sociales
2. Pensiones y otras prestaciones sociales	0,1	0,2	0,2	0,6	0,8	0,9	0,2	1,0	0,6	0,9	0,4	1,3	0,1	2. Pensiones y otras prestaciones sociales
3. Bienes y servicios	1,4	3,8	6,0	5,8	6,1	5,7	6,1	6,4	5,1	4,9	5,9	10,2	0,4	3. Bienes y servicios
4. Donaciones y transferencias	0,1	0,1	0,4	0,1	0,3	0,1	0,3	0,1	0,1	0,4	0,1	0,1	0,0	4. Donaciones y transferencias
5. Otros gastos	0,1	0,1	0,2	0,2	0,2	0,2	0,2	0,2	0,2	0,2	-0,1	0,3	0,0	5. Otros gastos
b. GASTOS DE CAPITAL	0,8	3,4	9,3	16,8	9,5	15,7	13,9	19,9	16,0	16,7	19,5	35,1	0,7	b. GASTOS DE CAPITAL
1. Adquisición de activos no financieros	0,8	3,4	9,3	16,8	9,5	15,7	13,9	19,9	16,0	16,7	19,5	35,1	0,7	1. Adquisición de activos no financieros
2. Otros gastos de capital	0,0	0,0	0,0	0,0	0,0	0,0	0,0	0,0	0,0	0,0	0,0	0,0	0,0	2. Otros gastos de capital

Fuente: Ministerio de Economía y Finanzas.

Elaboración: BCRP, Sucursal Piura. Departamento de Estudios Económicos.

ANEXO 7

TUMBES: CARTERA PESADA EN EL SISTEMA FINANCIERO 1/
(En porcentajes)

ENTIDADES FINANCIERAS	2021	2022												ENTIDADES FINANCIERAS
	DIC	ENE	FEB	MAR	ABR	MAY	JUN	JUL	AGO	SET	OCT	NOV	DIC	
A. BANCO DE LA NACIÓN	3,1	3,2	3,2	3,0	3,0	3,0	3,0	3,1	3,1	3,2	3,3	3,3	3,1	A. BANCO DE LA NACIÓN
B. EMPRESAS BANCARIAS	8,0	8,3	8,7	8,4	8,1	7,6	7,7	7,7	7,6	8,5	7,4	7,6	7,5	B. EMPRESAS BANCARIAS
Agrobanco	68,8	68,9	63,9	59,7	59,9	60,0	67,7	70,3	64,8	60,2	58,8	58,8	61,7	Agrobanco
C. INSTITUCIONES DE MICROFINANZAS														C. INSTITUCIONES DE MICROFINANZAS
Cajas municipales	12,3	13,1	13,2	12,2	13,3	11,9	11,5	11,5	11,3	11,4	11,5	11,2	8,2	Cajas municipales
Edpyme	6,6	11,2	8,8	4,7	6,0	6,8	8,5	7,5	5,5	6,6	7,1	5,3	5,4	Edpyme
Empresas financieras	3,7	3,4	3,7	3,6	3,7	4,4	4,8	5,3	5,5	5,1	5,2	4,8	5,1	Empresas financieras
TOTAL	8,9	9,2	9,5	8,9	9,1	8,5	8,4	8,5	8,4	8,8	8,4	8,4	7,4	TOTAL

1/ Cifras preliminares.

Fuente: Superintendencia de Banca, Seguros y AFP (SBS).

Elaboración: BCRP, Sucursal Piura. Departamento de Estudios Económicos.