

BANCO CENTRAL DE RESERVA DEL PERÚ

SUCURSAL PIURA



**LAMBAYEQUE: Síntesis de Actividad Económica
Marzo 2023¹**

Departamento de Estudios Económicos

¹ En el presente informe participaron: Luis Casaverde, Víctor Chávez y José Lupú.

ÍNDICE

	<i>Página</i>
RESUMEN EJECUTIVO.....	3
I. ACTIVIDAD PRODUCTIVA.....	4
1. Actividad primaria.....	4
1.1 Sector agropecuario.....	4
1.2 Sector pesca.....	5
2. Otros indicadores sectoriales.....	5
2.1 Sector manufactura.....	5
2.2 Sector construcción.....	6
II. SECTOR EXTERNO.....	6
1. Exportaciones.....	6
III. CRÉDITO Y DEPÓSITOS.....	7
1. Crédito.....	7
2. Depósitos.....	8
IV. EJECUCIÓN DEL PRESUPUESTO DE GASTOS DEL GOBIERNO GENERAL.....	9
1. Gasto corriente no financiero.....	9
2. Gasto de capital.....	10
V. ANEXOS.....	11

RESUMEN EJECUTIVO

Principales hechos de importancia

- Los **indicadores económicos** mostraron un desempeño mixto en marzo 2023. En el mes, se expandió el crédito (1,2 por ciento) y los depósitos (6,7 por ciento). Por su parte, se contrajo el sector agropecuario (-16,2 por ciento), la manufactura (-16,7 por ciento), las exportaciones (-11,8 por ciento) y la inversión pública (-52,2 por ciento).

Actividad primaria

- El sector **agropecuario** se contrajo en 16,2 por ciento interanual en marzo 2023, debido a la menor producción agrícola (-20,6 por ciento). En el mes, destacó la disminución de la producción de mango (-15,0 por ciento) y caña de azúcar (-29,4 por ciento), este último por menores cosechas y días de operación en sus principales ingenios azucareros, en un contexto de lluvias superavitarias en la región que iniciaron en los primeros días de marzo. Por su parte, la producción pecuaria se redujo en 6,6 por ciento interanual, principalmente por la menor oferta de ave (-9,3 por ciento), leche (-3,5 por ciento) y huevos (-3,6 por ciento).
- La **pesca** para su consumo en estado fresco se contrajo en 5,5 por ciento interanual en marzo, por el menor desembarque de lisa (-3,5 por ciento) y bonito (-9,5 por ciento).

Otros indicadores de actividad económica

- La actividad del sector **manufactura** decreció en 16,7 por ciento interanual en marzo 2023, por la menor producción de las ramas primarias (-14,4 por ciento) y no primarias (-28,8 por ciento). En el subsector primario, disminuyó la producción de arroz pilado (-12,3 por ciento) y la elaboración de azúcar (-21,1 por ciento), por las menores cosechas de arroz cáscara y caña de azúcar en la región, en un contexto de lluvias superavitarias en la región. Por su parte, la producción de las ramas no primarias se redujo debido a la menor elaboración de jugos de fruta (-52,4 por ciento).
- Los **despachos de cemento**, indicador del sector construcción, se redujeron en 36,3 por ciento interanual en marzo 2023, en un contexto de menor demanda para autoconstrucción. Este indicador se redujo en 26,2 por ciento interanual en el primer trimestre de 2023, en un contexto de menor inversión pública (-32,3 por ciento) y demanda para autoconstrucción.
- Las **exportaciones** de Lambayeque fueron US\$ 44,1 millones en marzo 2023, menores en 11,8 por ciento interanual, por las mayores exportaciones agropecuarias (-11,8 por ciento). Las exportaciones agropecuarias sumaron US\$ 41,6 millones en marzo 2023, dentro de las cuales se redujeron las exportaciones de mango (US\$ 5,7 millones menos), parcialmente atenuado por las mayores exportaciones de paltas (US\$ 5,5 millones más). El volumen embarcado de mangos ascendió a 6 617 toneladas y el de paltas se ubicó en 8 652 toneladas en el mes de marzo 2023, esto último debido a la cosecha de campos jóvenes.
- La **inversión pública** decreció en 52,2 por ciento interanual, en términos reales, en marzo 2023, por la menor inversión pública del Gobierno Nacional (-87,0 por ciento) en infraestructura agrícola (S/ 48,8 millones menos) e instalaciones educativas (S/ 9,2 millones menos).

CUADRO N° 1
LAMBAYEQUE: OTROS INDICADORES DE ACTIVIDAD ECONÓMICA
(Variación % respecto a similar mes del año anterior)

	Jun.22	Jul.22	Ago.22	Set.22	Oct.22	Nov.22	Dic.22	Ene.23	Feb.23	Mar.23
Producción Industrial 1/	↑ 19,1	↑ 0,8	↑ 12,2	↑ 1,5	↑ 2,8	↓ -4,4	↓ -2,8	↑ 7,6	↑ 9,0	↓ -16,7
Despachos de cemento 1/	↓ -3,5	↓ -4,0	↓ -8,6	↓ -2,5	↓ -15,9	↓ -9,7	↓ -14,7	↓ -20,3	↓ -21,3	↓ -36,3
Exportaciones 2/	↓ -12,5	↑ 16,7	↑ 22,6	↑ 1,1	↑ 11,5	↑ 5,7	↑ 18,5	↑ 33,0	↑ 16,5	↓ -11,8
Crédito total 2/	↑ 3,9	↑ 4,6	↑ 3,8	↑ 3,6	↑ 3,9	↑ 2,3	↑ 2,1	↑ 1,0	↑ 1,6	↑ 1,2
Despositos 2/	↑ 2,6	↑ 1,2	↑ 2,0	↑ 3,2	↑ 4,5	↑ 5,4	↑ 4,7	↑ 4,9	↑ 5,7	↑ 6,7
Inversión pública 1/	↓ -4,7	↓ -37,3	↓ -15,9	↓ -10,8	↓ -18,1	↓ -19,2	↓ -29,8	↓ -49,6	↑ 18,4	↓ -52,2

1/ En términos reales. 2/ En términos nominales.

Fuentes: BCRP-Sucursales, Empresas, Cementos Pacasmayo, SBS, SUNAT y MEF.



I. ACTIVIDAD PRODUCTIVA

1. Actividad primaria

1.1 Sector agropecuario

- El sector agropecuario se contrajo en 16,2 por ciento interanual en marzo 2023, debido a la menor producción agrícola (-20,6 por ciento). En el mes, destacó la disminución de la producción de mango (-15,0 por ciento) y caña de azúcar (-29,4 por ciento), este último por menores cosechas y días de operación en sus principales ingenios azucareros, en un contexto de lluvias superavitarias en la región que iniciaron en los primeros días de marzo. Por su parte, la producción pecuaria se redujo en 6,6 por ciento interanual, principalmente por la menor oferta de ave (-9,3 por ciento), leche (-3,5 por ciento) y huevos (-3,6 por ciento).
- La producción agropecuaria se incrementó en 18,1 por ciento interanual en el primer trimestre de 2023, debido a la mayor producción agrícola (26,0 por ciento). En este periodo, destacó el crecimiento de la producción de los cultivos destinados a la exportación, tales como arándanos (208,4 por ciento) y paltas (53,4 por ciento), por mayores cosechas y rendimientos en campos jóvenes. Asimismo, aumentó la producción de arroz cáscara (15,1 por ciento), por mayores cosechas. La producción pecuaria se redujo en 4,1 por ciento por la menor oferta de ave (-4,9 por ciento), huevos (-4,4 por ciento) y leche (-2,6 por ciento).

CUADRO N° 2
LAMBAYEQUE: SECTOR AGROPECUARIO 1/
(Toneladas)

Subsectores	Estructura Porcentual 2022 ^{2/}	Marzo			Enero - Marzo		
		2022	2023	Var. %	2022	2023	Var. %
AGRÍCOLA	87,6			-20,6			26,0
Orientada al mercado externo y agroindustria 2/	62,9			-14,3			34,4
Arándano	33,1	0	0	n.d.	2 335	7 200	208,4
Caña de Azúcar	7,0	84 228	59 478	-29,4	378 695	385 460	1,8
Palta	8,2	8 000	8 400	5,0	8 995	13 800	53,4
Mango	1,4	21 510	18 280	-15,0	57 022	57 448	0,7
Maíz Amarillo Duro	2,5	2 882	1 340	-53,5	7 039	8 265	17,4
Uva	3,4	2 000	2 000	0,0	10 800	6 200	-42,6
Pimiento morrón	1,5	11	0	-100,0	44	8	-81,8
Piquillo	1,2	0	0	n.d.	1 400	1 200	-14,3
Espárrago	2,2	0	0	n.d.	875	150	-82,9
Páprika	0,4	0	0	n.d.	290	217	-25,2
Algodón	0,5	65	0	-100,0	203	0	-100,0
Orientada al mercado interno 2/	24,7			-53,2			8,0
Arroz cáscara	20,2	0	140	n.d.	31 924	36 743	15,1
Pallar g/s	0,3	10	0	-100,0	78	35	-55,1
Limón	0,9	5 654	5 400	-4,5	17 821	15 400	-13,6
Camote	0,7	339	552	62,8	4 427	2 819	-36,3
Maíz Choclo	0,7	2 373	70	-97,1	4 035	2 731	-32,3
Cebolla	0,6	460	0	-100,0	944	6 515	590,1
Alfalfa	0,3	6 868	320	-95,3	20 134	13 508	-32,9
Maíz Amiláceo	0,1	195	0	-100,0	380	314	-17,4
PECUARIO	12,4			-6,6			-4,1
Ave	6,7	2 536	2 300	-9,3	8 384	7 969	-4,9
Vacuno	1,4	524	509	-2,8	1 665	1 625	-2,4
Leche	2,1	3 560	3 437	-3,5	11 490	11 196	-2,6
Huevo	1,3	617	594	-3,6	1 890	1 807	-4,4
Ovino	0,3	102	94	-7,9	297	276	-6,9
Porcino	0,4	166	162	-2,0	543	541	-0,4
Caprino	0,2	51	47	-8,7	157	152	-3,3
SECTOR AGROPECUARIO	100,0			-16,2			18,1

1/ Cifras preliminares. 2/ Estimado a precios de 2007.

Fuente: MIDAGRI. Elaboración: BCRP - Sucursal Piura. Departamento de Estudios Económicos.



1.2 Sector pesca

- La pesca para su consumo en estado fresco se contrajo en 5,5 por ciento interanual en marzo, por el menor desembarque de lisa (-3,5 por ciento) y bonito (-9,5 por ciento).

CUADRO N° 3
LAMBAYEQUE: SECTOR PESCA 1/
(En toneladas)

	Marzo			Enero - Marzo		
	2022	2023	Var %	2022	2023	Var %
CONSUMO HUMANO DIRECTO						
Fresco	186	176		1 101	777	
TOTAL			-5,5			-31,5

1/ Variación en términos reales estimada a precios de 2007. Cifras preliminares.
Fuente: Gerencia Regional de la Producción – Lambayeque.

2. Otros indicadores sectoriales

2.1 Sector manufactura

- La actividad del sector manufactura decreció en 16,7 por ciento interanual en marzo 2023, por la menor producción de las ramas primarias (-14,4 por ciento) y no primarias (-28,8 por ciento). En el subsector primario, disminuyó la producción de arroz pilado (-12,3 por ciento) y la elaboración de azúcar (-21,1 por ciento), por las menores cosechas de arroz cáscara y caña de azúcar en la región, en un contexto de lluvias superavitarias en la región. Por su parte, la producción de las ramas no primarias se redujo debido a la menor elaboración de jugos de fruta (-52,4 por ciento).
- El sector manufactura se expandió en 0,3 por ciento interanual en el primer trimestre 2023, por la mayor producción de las ramas primarias (3,5 por ciento), que compensó el retroceso de las no primarias (-24,5 por ciento). La actividad de las ramas primarias fue impulsada por la mayor elaboración de azúcar (5,5 por ciento) debido a los mayores días de operación en sus principales ingenios; y de arroz pilado (2,4 por ciento) por mayores cosechas. En las ramas no primarias se registró una menor elaboración de jugos de fruta (-50,7 por ciento).

CUADRO N° 4
LAMBAYEQUE: SECTOR MANUFACTURA 1/
(Variación % real respecto a similar periodo del año anterior)

Ramas de actividad	Estructura porcentual 2022 ^{2/}	Variación interanual (%)	
		Marzo 2023	Enero-Marzo 2023
MANUFACTURA PRIMARIA	93,0	-14,4	3,5
Arroz pilado	51,9	-12,3	2,4
Azúcar	41,0	-21,1	5,5
MANUFACTURA NO PRIMARIA	7,0	-28,8	-24,5
Café soluble	2,5	1,0	1,0
Jugos de fruta	3,5	-52,4	-50,7
Aceite esencial de limón	0,0	-55,6	-46,7
Cáscara deshidratada de limón	0,5	-66,0	-39,5
Alcohol etílico	0,5	0,5	0,7
SECTOR MANUFACTURA	100,0	-16,7	0,3

1/ Cifras preliminares, en base a SUNAT, PRODUCE y empresas.

2/ Estimado a precios de 2007.

GRÁFICO N° 1
LAMBAYEQUE: MANUFACTURA
 (Variación % real respecto a similar mes del año anterior)

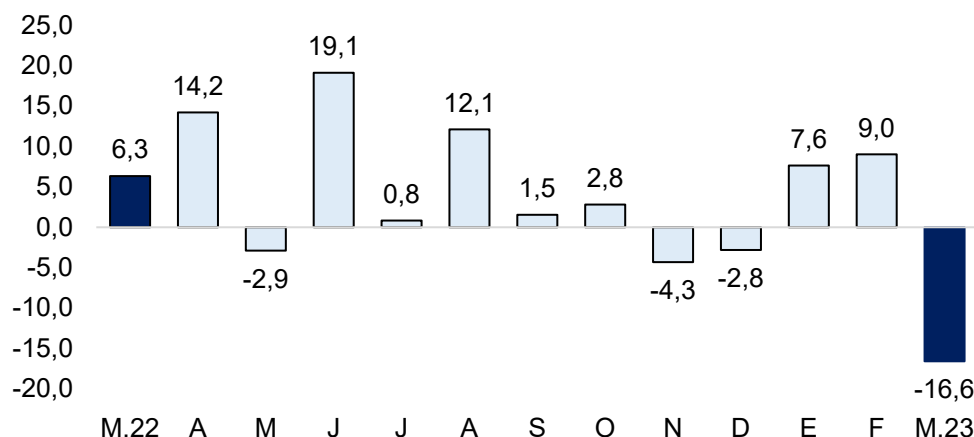

Fuente: SUNAT, PRODUCE y empresas.
 Elaboración: BCRP, Sucursal Piura. Departamento de Estudios Económicos.

2.2 Sector construcción

- Los despachos de cemento, indicador del sector construcción, se redujeron en 36,3 por ciento interanual en marzo 2023, en un contexto de menor demanda para autoconstrucción. Este indicador se redujo en 26,2 por ciento interanual en el primer trimestre de 2023, en un contexto de menor inversión pública (-32,3 por ciento) y demanda para autoconstrucción.

GRÁFICO N° 2
LAMBAYEQUE: VARIACIÓN DE LOS DESPACHOS DE CEMENTO
 (Variación % real respecto a similar mes del año anterior)

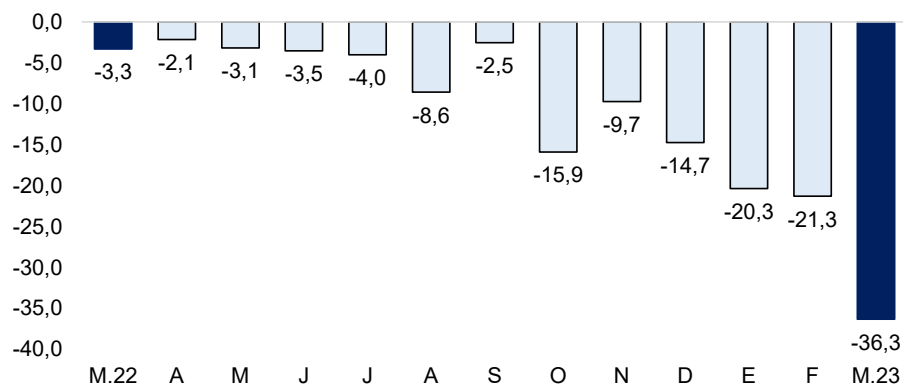

Fuente: Empresas.
 Elaboración: BCRP, Sucursal Piura. Departamento de Estudios Económicos.

II. SECTOR EXTERNO

1. Exportaciones

- Las exportaciones de Lambayeque fueron US\$ 44,1 millones en marzo 2023, menores en 11,8 por ciento interanual, por las mayores exportaciones agropecuarias (-11,8 por ciento). Las exportaciones agropecuarias sumaron US\$ 41,6 millones en marzo 2023, dentro de las cuales se redujeron las exportaciones de mango (US\$ 5,7 millones menos), parcialmente atenuado por las mayores exportaciones de paltas (US\$ 5,5 millones más). El volumen embarcado de mangos ascendió a 6 617 toneladas y el de paltas se ubicó en 8 652 toneladas en el mes de marzo 2023, esto último debido a la cosecha de campos jóvenes.

- Las exportaciones sumaron US\$ 178,6 millones en el primer trimestre de 2023, mayores en 13,8 por ciento con respecto a similar periodo del año anterior, destacando las exportaciones de arándanos (US\$ 39,8 millones), uvas (US\$ 20,3 millones) y paltas (US\$ 21,7 millones). Las exportaciones de arándanos crecieron en 165,0 por ciento por sus mayores rendimientos y áreas (de 1 730 hectáreas en 2018 a 4 931 hectáreas en 2022); las de uva se incrementaron en 98,6 por ciento y las de paltas en 68,8 por ciento por mayores áreas (73,9 por ciento).
- Los principales destinos de exportación en el primer trimestre de 2023 fueron: Estados Unidos (32,7 por ciento), Países Bajos (25,5 por ciento), Reino Unido (7,1 por ciento), Ecuador (6,6 por ciento), Corea del Sur (3,9 por ciento), China (3,6 por ciento), entre otros.

CUADRO N° 5
LAMBAYEQUE: EXPORTACIONES POR GRUPO DE PRODUCTOS 1/
(Valor FOB en millones de US\$)

	Estructura %	Marzo			Enero - Marzo		
	2022	2022	2023	Var %	2022	2023	Var %
PRODUCTOS TRADICIONALES	11,1%	4,8	4,0	-16,5	22,0	23,7	7,9
Agropecuario	11,1%	4,8	4,0	-16,5	22,0	23,7	7,9
PRODUCTOS NO TRADICIONALES	88,9%	45,3	40,1	-11,3	134,9	154,9	14,8
Agropecuario	87,6%	42,5	37,7	-11,3	128,6	149,3	16,2
Químico	0,7%	1,5	1,3	-16,1	2,5	2,4	-3,8
Otros	0,6%	1,3	1,2	-5,8	3,9	3,2	-18,2
TOTAL EXPORTACIONES	100,0%	50,0	44,1	-11,8	156,9	178,6	13,8

1/ Cifras preliminares

Fuente: SUNAT.

Elaboración: BCRP - Sucursal Piura. Departamento de Estudios Económicos.

III. CRÉDITO Y DEPÓSITOS

1. Crédito

- El crédito se expandió en 1,2 por ciento interanual en marzo 2023. Por moneda, el crédito en soles se incrementó en 1,9 por ciento interanual y compensó el menor crédito en moneda extranjera (-11,7 por ciento). La tasa de dolarización del crédito fue de 4,4 por ciento.

CUADRO N° 6
LAMBAYEQUE: CRÉDITOS 1/

	Saldos en millones de soles 1/		Tasa de crecimiento (%)	
	Feb-23	Mar-23	Mes	12 Meses
POR TIPO DE CRÉDITO				
Empresas	4 439	4 579	3,1	0,7
Personas	3 528	3 424	-3,0	1,9
Consumo	2 206	2 069	-6,2	9,7
Hipotecario	1 322	1 355	2,5	-8,2
TOTAL	7 967	8 002	0,4	1,2
POR TIPO DE MONEDA				
MN	7 626	7 653	0,4	1,9
ME (Mill. US\$)	89	92	2,5	-11,7

1/ Calculado a tipo de cambio constante (S/ 3,81 por US\$).

Fuente: SBS y AFP.

Elaboración: BCRP, Sucursal Piura. Departamento de Estudios Económicos.

GRÁFICO N° 3
LAMBAYEQUE: CRECIMIENTO DEL CREDITO 1/
 (Variación % respecto a similar mes del año anterior)

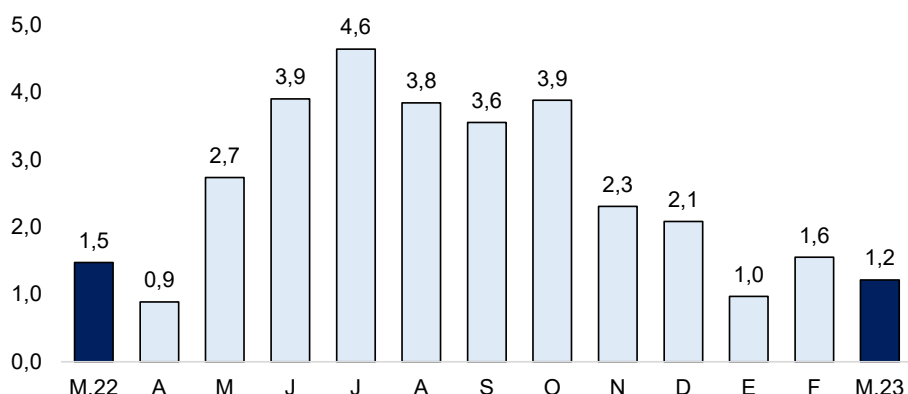

1/ Comprende Banca múltiple, Cajas Municipales, Cajas Rurales, Edpymes y Financieras.

Fuente: SBS.

Elaboración: BCRP, Sucursal Piura. Departamento de Estudios Económicos.

- La morosidad fue 8,0 por ciento en febrero 2023. La tasa de morosidad en las Financieras fue de 4,7 por ciento, en la Banca Múltiple de 8,3 por ciento, en las Cajas Municipales de 9,3 por ciento, en Edpymes de 4,4 por ciento y en Agrobanco de 44,8 por ciento.

GRÁFICO N° 4
LAMBAYEQUE: TASA DE MOROSIDAD
 (En porcentaje)

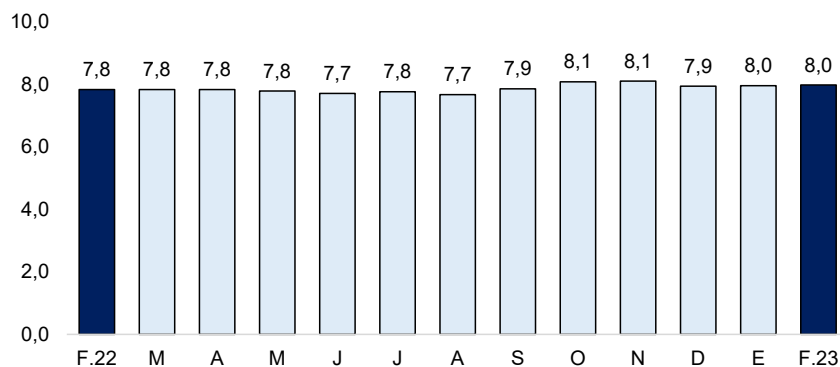

Fuente: SBS y AFP

Elaboración: BCRP - Sucursal Piura. Departamento de Estudios Económicos

2. Depósitos

- Los depósitos crecieron 6,7 por ciento interanual en marzo 2023. Por moneda, el ahorro en soles creció en 6,8 por ciento interanual y el de moneda extranjera en 6,2 por ciento. Por modalidad, se incrementaron los depósitos a plazo fijo (46,4 por ciento) y a la vista (1,6 por ciento), que compensaron el retroceso de los depósitos de ahorro (-5,4 por ciento).

CUADRO N° 7
LAMBAYEQUE: DEPÓSITOS 1/

	Saldos en millones de soles 1/		Tasa de crecimiento (%)	
	Feb-23	Mar-23	Mes	12 Meses
POR TIPO DE DEPÓSITO				
Vista	1 137	1 197	5,3	1,6
Ahorro	2 560	2 496	-2,5	-5,4
Plazo	1 346	1 391	3,4	46,4
TOTAL	5 043	5 085	0,8	6,7
POR TIPO DE MONEDA				
MN	3 903	3 913	0,2	6,8
ME (Mill. US\$)	299	308	2,9	6,2

1/ Calculado a tipo de cambio constante (S/ 3,81 por US\$)
Fuente: SBS y AFP. Elaboración: BCRP, Sucursal Piura.

GRÁFICO N° 5
LAMBAYEQUE: CRECIMIENTO DE LOS DEPÓSITOS 1/
(Variación % respecto a similar mes del año anterior)

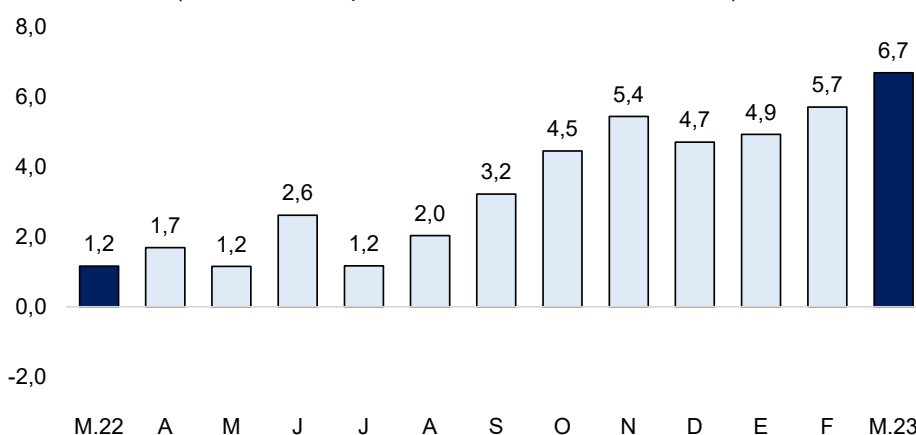

1/ Comprende Banca Múltiple, Cajas Municipales, Cajas Rurales y Financieras.
Fuente: SBS y AFP

IV. EJECUCIÓN DEL PRESUPUESTO DE GASTOS DEL GOBIERNO GENERAL

1. Gasto corriente no financiero

- El gasto corriente fue S/ 222,0 millones en marzo 2023, inferior en 2,7 por ciento interanual, en términos reales. Se redujo principalmente el gasto de los Gobiernos Locales (-13,3 por ciento) en el rubro de compra de bienes y servicios (-19,0 por ciento).
- El gasto corriente ascendió a S/ 697,4 millones en el primer trimestre 2023, mayor en 4,6 por ciento interanual, en términos reales. En este periodo, creció principalmente el gasto corriente del Gobierno Regional (16,0 por ciento) en el rubro de remuneraciones (21,2 por ciento).

CUADRO N° 8
LAMBAYEQUE: GASTO PÚBLICO 1/ 2/
(Millones de soles)

	MARZO			ENERO - MARZO		
	2022	2023	Var.% real	2022	2023	Var.% real
Gobierno Nacional	81	85	-2,7	274	300	1,0
Gobierno Regional	93	102	1,4	252	318	16,0
Gobiernos Locales	37	35	-13,3	88	79	-16,9
TOTAL	211	222	-2,7	614	697	4,6

1/ Información actualizada al 31 de marzo de 2023.

2/ Comprende el gasto en remuneraciones, pensiones, bienes y servicios.

Fuente: MEF. Elaboración: BCRP - Sucursal Piura. Departamento de Estudios Económicos.

2. Gasto de capital

- La inversión pública decreció en 52,2 por ciento interanual, en términos reales, en marzo 2023, por la menor inversión pública del Gobierno Nacional (-87,0 por ciento) en infraestructura agrícola (S/ 48,8 millones menos) e instalaciones educativas (S/ 9,2 millones menos).
- La inversión pública ascendió a S/ 197,7 millones en el primer trimestre 2023, inferior en 32,3 por ciento con respecto a similar periodo del año anterior, en términos reales. En este periodo, se redujo la inversión del Gobierno Nacional (-65,5 por ciento) en infraestructura agrícola (S/ 47,6 millones menos) e instalaciones educativas (S/ 37,1 millones menos).

CUADRO N° 9
LAMBAYEQUE: INVERSIÓN PÚBLICA 1/
(Millones de soles)

	MARZO			ENERO - MARZO		
	2022	2023	Var.% real	2022	2023	Var.% real
Gobierno Nacional	84	12	-87,0	160	60	-65,5
Gobierno Regional	27	32	10,8	49	68	27,1
Gobiernos Locales	46	37	-25,5	60	70	7,8
Inversión Pública	157	81	-52,2	269	198	-32,3

1/ Información actualizada al 31 de marzo 2023.

Fuente: MEF.

Elaboración: BCRP - Sucursal Piura. Departamento de Estudios Económicos.

GRÁFICO N° 6
LAMBAYEQUE: VARIACIÓN DE LA INVERSIÓN PÚBLICA 1/
(Variación % real)

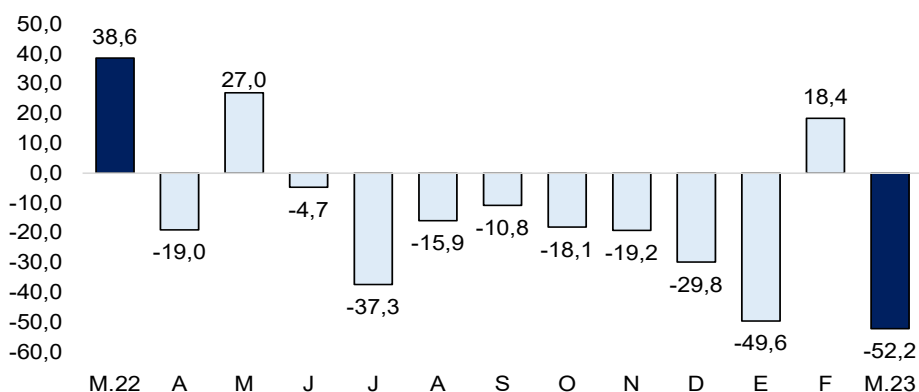

Fuente: MEF

- El avance de inversión pública fue de 10,1 por ciento del Presupuesto Institucional Modificado (PIM) a marzo 2023. El Gobierno Nacional registró un avance de 7,8 por ciento, el Gobierno Regional de 9,2 por ciento y los Gobiernos Locales de 15,4 por ciento.
- La inversión pública del Gobierno Nacional decreció en 87,0 por ciento interanual en marzo 2023. A nivel de proyectos, destacó la Creación de la Protección Contra Inundaciones en el río Zaña, con S/ 1,8 millones en el mes (avance acumulado de 12,9 por ciento de su PIM); y el Mejoramiento de la Protección Contra Inundaciones en el río Olmos, con S/ 1,7 millones en el mes (avance acumulado de 9,8 por ciento de su PIM).
- La inversión del Gobierno Regional aumentó en 10,8 por ciento interanual en marzo 2023. A nivel de proyectos, destacó el Mejoramiento de canales para riego en Chiclayo, con S/ 2,5 millones en el mes (avance acumulado de 65,9 por ciento de su PIM); y el Mejoramiento para riego en Pacora, con S/ 2,0 millones (avance acumulado de 36,1 por ciento de su PIM).
- La inversión de los Gobiernos Locales decreció en 25,5 por ciento interanual en marzo 2023. En proyectos, destacó la Reconstrucción del Tramo 1-1210 de la Av. José Balta, con S/ 4,3 millones en el mes (avance acumulado de 68,1 por ciento de su PIM); y la Reconstrucción del Puesto de Salud Nueva Arica, con S/ 2,5 millones en el mes (avance acumulado de 43,3 por ciento de su PIM).

V. ANEXOS

ANEXO 1

LAMBAYEQUE: PRODUCCIÓN AGROPECUARIA 1/
(TONELADAS)

PRODUCTOS	2022										2023			PRODUCTOS
	MAR	ABR	MAY	JUN	JUL	AGO	SET	OCT	NOV	DIC	ENE	FEB	MAR	
AGRÍCOLA														AGRÍCOLA
Algodón	65	1 174	2 054	0	0	0	0	0	0	0	0	0	0	Algodón
Arroz	0	6 680	152 608	237 300	14 800	0	0	0	0	3 220	18 493	18 110	140	Arroz
Café	0	0	0	320	815	650	390	250	130	136	0	0	0	Café
Camote	339	450	577	1 179	475	1 556	2 291	5 699	7 141	5 156	1 735	532	552	Camote
Cebolla	460	302	577	472	968	2 610	6 750	3 728	1 117	2 904	5 355	1 160	0	Cebolla
Frijol grano seco	15	6	0	14	15	290	102	41	67	168	26	4	0	Frijol grano seco
Frijol caupi	12	0	53	24	41	35	27	157	16	51	34	22	0	Frijol caupi
Limón	5 654	3 261	3 800	2 477	1 804	1 291	1 305	2 092	2 226	1 893	4 500	5 500	5 400	Limón
Maiz Amiláceo	195	237	272	163	169	95	166	0	115	265	224	90	0	Maiz Amiláceo
Maiz amarillo duro	2 882	6 757	6 710	3 722	6 598	9 146	12 321	4 522	5 580	7 600	3 271	3 654	1 340	Maiz amarillo duro
Maiz Choclo	2 373	1 741	1 957	2 053	1 691	2 356	2 587	277	574	4 470	1 781	880	70	Maiz Choclo
Papa	100	225	0	0	0	0	140	0	901	421	285	280	0	Papa
Páprika	0	0	0	0	0	0	0	0	960	47	217	0	0	Páprika
Piquillo	100	225	0	0	0	0	140	0	901	421	285	280	0	Piquillo
Tomate	0	193	141	271	369	330	359	0	121	586	152	0	0	Tomate
Trigo	0	0	0	31	515	704	27	0	0	0	0	0	0	Trigo
Yuca	1 492	560	315	598	584	1 140	314	172	1 385	2 276	1 536	1 671	0	Yuca
Mango	21 510	13	0	0	0	0	0	0	324	26	790	38 378	18 280	Mango
Maracuyá	1 405	1 360	450	250	213	924	958	1 622	1 574	1 471	1 160	1 062	533	Maracuyá
Caña de Azúcar	84 228	211 931	185 786	195 386	204 802	193 366	196 378	207 242	186 863	199 667	169 910	156 073	59 478	Caña de Azúcar
Arándano	0	0	40	420	3 600	11 400	19 300	17 300	7 900	4 350	5 400	1 800	0	Arándano
PECUARIO														PECUARIO
Ave 2/	2 536	3 518	1 765	2 822	2 311	2 663	2 956	2 794	3 125	2 011	3 794	1 875	2 300	Ave 2/
Caprino 2/	51	50	58	61	64	62	66	71	66	83	55	51	47	Caprino 2/
Ovino 2/	102	89	90	92	77	67	73	89	87	113	90	93	94	Ovino 2/
Porcino 2/	166	169	181	153	156	147	131	135	141	273	208	171	162	Porcino 2/
Vacuno 2/	524	520	545	538	424	426	435	446	409	465	530	585	509	Vacuno 2/
Huevos	617	578	594	626	602	567	584	593	588	699	605	607	594	Huevos
Leche	3 560	3 651	3 688	3 828	3 674	3 678	3 760	4 226	4 226	4 267	4 110	3 649	3 437	Leche

1/ Cifras preliminares 2/ Peso de animal en pie.

Fuente: MIDAGRI.

Elaboración: BCRP, Sucursal Piura. Departamento de Estudios Económicos.



ANEXO 2

**LAMBAYEQUE: PRODUCCIÓN PESQUERA 1/
(T.M)**

	2022										2023			
	MAR	ABR	MAY	JUN	JUL	AGO	SET	OCT	NOV	DIC	ENE	FEB	MAR	
CHD 2/	186	629	110	151	168	234	175	1 517	97	158	147	455	176	CHD 2/
1. Fresco	186	629	110	151	168	234	175	1 517	97	158	147	455	176	1. Fresco
TOTAL	186	629	110	151	168	234	175	1 517	97	158	147	455	176	TOTAL

1/ Cifras preliminares.

2/ Consumo Humano Directo.

Fuente: Gerencia Regional de la Producción-Lambayeque.

Elaboración: BCRP, Sucursal Piura. Departamento de Estudios Económicos.

ANEXO 3

LAMBAYEQUE: PRODUCCIÓN MANUFACTURA 1/
(Variación porcentual interanual)

DESCRIPCIÓN	2022										2023			DESCRIPCIÓN
	MAR	ABR	MAY	JUN	JUL	AGO	SET	OCT	NOV	DIC	ENE	FEB	MAR	
Manufactura Primaria	5,9	20,2	0,3	24,5	4,7	15,9	4,5	3,6	- 3,6	- 4,0	11,2	11,6	- 14,4	Manufactura Primaria
Arroz Pilado	9,5	24,2	3,1	39,5	- 3,8	- 8,9	2,2	- 0,5	2,5	4,0	15,0	7,2	- 12,3	Arroz Pilado
Azúcar	- 4,1	15,8	- 3,1	7,1	16,2	63,1	7,0	7,6	- 10,8	- 11,7	6,6	18,6	- 21,1	Azúcar
Manufactura No Primaria	8,9	- 31,0	- 30,5	- 25,3	- 29,3	- 22,9	- 33,9	- 14,1	- 22,8	34,2	- 40,4	- 10,5	- 28,6	Manufactura No Primaria
Café soluble	2,0	2,0	2,0	2,0	2,0	2,0	2,0	2,0	2,0	2,0	1,0	1,0	1,0	Café soluble
Jugos de fruta	10,7	- 34,1	- 38,3	- 34,7	- 44,0	- 42,4	- 58,7	- 46,8	- 54,7	77,1	- 59,0	- 42,3	- 52,4	Jugos de fruta
Aceite esencial de limón	18,4	- 25,0	- 100,0	- 33,3	100,0	n.d.	- 87,5	- 85,1	- 100,0	116,7	- 100,0	- 20,0	- 55,6	Aceite esencial de limón
Cáscara deshidratada de limón	49,9		- 31,3	0,2	- 1,1	170,6	- 100,0	0,0	0,0	- 72,0	- 61,8	119,2	- 66,0	Cáscara deshidratada de limón
Alcohol etílico	5,0	5,0	5,0	5,0	5,0	5,0	5,0	5,0	5,0	5,0	1,0	0,5	0,5	Alcohol etílico
TOTAL	6,3	14,2	- 2,9	19,1	0,8	12,1	1,5	2,8	- 4,3	- 2,8	7,6	9,0	- 16,6	TOTAL

1/ Cifras preliminares.

Fuente: Empresas Industriales, SUNAT y MIDAGRI

Elaboración: BCRP, Sucursal Piura. Departamento de Estudios Económicos.



ANEXO 4

LAMBAYEQUE: EXPORTACIONES POR TIPO DE PRODUCTO 1/
(Valor FOB en millones de US\$)

TIPO	2022										2023			TIPO
	MAR	ABR	MAY	JUN	JUL	AGO	SET	OCT	NOV	DIC	ENE	FEB	MAR	
I. Productos Tradicionales	4,8	4,1	2,2	5,5	12,3	11,3	12,8	10,8	10,9	16,6	14,1	5,6	4,0	I. Productos Tradicionales
Agropecuario	4,8	4,1	2,2	5,5	12,3	11,3	12,8	10,8	10,9	16,6	14,1	5,6	4,0	Agropecuario
II. Productos No tradicionales	45,3	56,3	64,1	66,9	65,5	87,6	117,1	103,9	82,8	91,6	66,0	48,7	40,1	II. Productos No tradicionales
Agropecuario	42,5	55,2	63,9	65,5	65,1	86,2	117,0	103,4	82,5	90,4	65,1	46,6	37,7	Agropecuario
Maderas y Papeles	0,0	0,0	0,0	0,0	0,0	0,0	0,0	0,0	0,0	0,0	0,0	0,0	0,0	Maderas y Papeles
Metal-mecánico	0,1	0,1	0,0	0,0	0,0	0,0	0,0	0,0	0,0	0,0	0,0	0,0	0,0	Metal-mecánico
Minería No Metálica	0,1	0,1	0,0	0,0	0,1	0,0	0,0	0,1	0,1	0,1	0,1	0,3	0,2	Minería No Metálica
Pesquero	0,9	0,0	0,0	0,0	0,0	0,0	0,0	0,1	0,2	0,5	0,7	0,8	1,0	Pesquero
Químico	1,5	0,9	0,1	1,1	0,3	1,4	0,1	0,1	0,0	0,5	0,0	1,1	1,3	Químico
Resto de No Tradicionales	0,0	0,0	0,0	0,1	0,0	0,0	0,0	0,0	0,0	0,0	0,0	0,0	0,0	Resto de No Tradicionales
Sidero-Metalúrgico y Joyería	0,0	0,0	0,0	0,0	0,0	0,0	0,0	0,1	0,0	0,0	0,0	0,0	0,0	Sidero-Metalúrgico y Joyería
Textil	0,1	0,0	0,1	0,0	0,0	0,0	0,0	0,1	0,0	0,0	0,1	0,0	0,0	Textil
TOTAL EXPORTACIONES	50,0	60,4	66,3	72,4	77,8	99,0	129,9	114,7	93,8	108,2	80,2	54,3	44,1	TOTAL EXPORTACIONES

1/ Cifras preliminares

Fuente: SUNAT

Elaboración: BCRP - Sucursal Piura. Departamento de Estudios Económicos



ANEXO 5

LAMBAYEQUE: INGRESOS CORRIENTES DEL GOBIERNO CENTRAL
(Millones de soles)

	2022										2023			
	MAR	ABR	MAY	JUN	JUL	AGO	SET	OCT	NOV	DIC	ENE	FEB	MAR	
I. INGRESOS TRIBUTARIOS	93,7	71,5	60,2	74,0	63,3	79,5	69,9	64,9	86,7	71,8	79,9	65,0	61,6	I. INGRESOS TRIBUTARIOS
1. Impuestos a los Ingresos	41,5	37,6	24,2	20,4	21,1	22,9	24,8	25,2	26,5	29,0	29,9	27,3	30,2	1. Impuestos a los Ingresos
- Personas Naturales	9,0	8,6	9,2	7,9	7,5	7,7	8,4	7,1	8,1	9,8	10,0	8,0	7,8	- Personas Naturales
- Personas Jurídicas	19,5	10,9	10,3	11,2	12,9	14,3	15,8	17,7	17,6	18,7	19,4	18,8	16,4	- Personas Jurídicas
- Regularización	13,0	18,1	4,7	1,4	0,7	0,9	0,6	0,5	0,9	0,5	0,5	0,5	6,0	- Regularización
2. Impuestos a la Importación	0,0	0,0	0,0	0,1	0,1	0,0	0,0	0,0	0,0	0,0	0,0	0,0	0,0	2. Impuestos a la Importación
3. Impuesto General a las ventas	38,0	24,4	24,8	42,9	32,4	46,0	33,7	29,6	42,3	28,8	43,3	31,0	23,7	3. Impuesto General a las ventas
- Operaciones Internas	26,9	24,4	23,8	24,1	23,5	31,1	33,7	28,4	30,0	27,5	35,1	31,0	23,7	- Operaciones Internas
- Operaciones Externas	11,0	0,0	1,0	18,8	9,0	14,9	0,0	1,2	12,3	1,3	8,2	0,0	0,0	- Operaciones Externas
4. Impuesto Selectivo al Consumo	7,3	0,4	0,3	0,3	0,4	0,4	0,3	0,1	6,1	4,4	0,3	0,3	0,2	4. Impuesto Selectivo al Consumo
5. Otros Ingresos tributarios	7,0	9,1	10,9	10,3	9,2	10,2	11,2	10,0	11,8	9,6	6,4	6,4	7,5	5. Otros Ingresos tributarios
II. INGRESOS NO TRIBUTARIOS	0,1	0,0	0,0	0,1	0,0	0,0	0,0	0,0	0,0	0,0	0,1	0,0	0,0	II. INGRESOS NO TRIBUTARIOS
INGRESOS CORRIENTES (I + II)	93,8	71,5	60,2	74,1	63,3	79,5	70,0	65,0	86,8	71,8	80,0	65,0	61,7	INGRESOS CORRIENTES (I + II)

OVS

Fuente: SUNAT.

Elaboración: BCRP - Sucursal Piura. Departamento de Estudios Económicos.

ANEXO 6

LAMBAYEQUE : GASTOS NO FINANCIEROS DEL GOBIERNO NACIONAL
(Millones de soles)

	2022										2023			
	MAR	ABR	MAY	JUN	JUL	AGO	SET	OCT	NOV	DIC	ENE	FEB	MAR	
GASTOS NO FINANCIEROS	164,7	143,8	143,1	123,8	140,9	143,1	138,5	151,7	138,6	212,9	102,8	160,0	102,6	GASTOS NO FINANCIEROS
a. GASTOS CORRIENTES	81,0	97,1	90,9	96,5	112,6	110,6	85,4	123,6	95,9	166,2	96,8	118,1	85,5	a. GASTOS CORRIENTES
1. Personal y obligaciones sociales	31,0	31,2	35,6	32,0	39,4	32,3	31,7	32,0	35,2	43,2	34,7	31,8	31,6	1. Personal y obligaciones sociales
2. Pensiones y otras prestaciones sociales	23,9	23,9	23,9	24,3	44,8	24,4	23,7	24,8	25,0	56,7	24,9	25,2	25,7	2. Pensiones y otras prestaciones sociales
3. Bienes y servicios	17,7	15,8	20,3	18,0	20,4	20,6	18,0	19,1	20,7	34,7	9,1	21,0	19,9	3. Bienes y servicios
4. Donaciones y transferencias	2,3	0,0	10,7	7,7	0,8	15,7	4,4	0,7	6,8	1,8	14,2	25,7	0,1	4. Donaciones y transferencias
5. Otros gastos	6,0	26,3	0,4	14,5	7,2	17,6	7,5	47,1	8,3	29,7	14,0	14,5	8,2	5. Otros gastos
b. GASTOS DE CAPITAL	83,7	46,7	52,2	27,3	28,3	32,6	53,1	28,1	42,7	46,7	5,9	41,9	17,1	b. GASTOS DE CAPITAL
1. Adquisición de activos no financieros	83,7	46,7	52,2	27,3	28,0	32,6	35,7	28,1	32,1	45,5	5,9	41,9	11,8	1. Adquisición de activos no financieros
2. Otros gastos de capital	0,0	0,0	0,0	0,0	0,3	0,0	17,5	0,0	10,6	1,2	0,0	0,0	5,4	2. Otros gastos de capital

Fuente: Ministerio de Economía y Finanzas.

Elaboración: BCRP Sucursal Piura. Departamento de Estudios Económicos.

ANEXO 7

LAMBAYEQUE: GASTOS NO FINANCIEROS DEL GOBIERNO REGIONAL
(Millones de soles)

	2022										2023			
	MAR	ABR	MAY	JUN	JUL	AGO	SET	OCT	NOV	DIC	ENE	FEB	MAR	
GASTOS NO FINANCIEROS	119,4	131,4	125,9	146,4	158,7	134,1	136,6	134,6	138,9	243,1	104,8	146,5	134,0	GASTOS NO FINANCIEROS
a. GASTOS CORRIENTES	92,6	97,4	97,8	108,7	123,5	99,1	105,3	98,1	107,8	172,7	94,4	121,6	101,8	a. GASTOS CORRIENTES
1. Personal y obligaciones sociales	64,9	68,7	65,7	68,5	73,2	70,3	70,9	69,2	72,0	101,8	69,7	94,1	71,8	1. Personal y obligaciones sociales
2. Pensiones y otras prestaciones sociales	9,3	9,4	9,1	9,0	11,2	9,2	9,2	9,6	10,0	13,2	11,6	9,6	9,1	2. Pensiones y otras prestaciones sociales
3. Bienes y servicios	18,3	19,2	22,8	21,8	25,3	19,5	25,2	19,2	25,6	41,2	12,9	17,6	20,8	3. Bienes y servicios
4. Donaciones y transferencias	0,0	0,0	0,0	0,0	0,0	0,0	0,0	0,0	0,0	1,3	0,0	0,0	0,0	4. Donaciones y transferencias
5. Otros gastos	0,1	0,1	0,2	9,5	13,8	0,1	0,1	0,1	0,1	15,2	0,1	0,3	0,1	5. Otros gastos
b. GASTOS DE CAPITAL	26,8	34,0	28,1	37,6	35,2	35,0	31,2	36,5	31,1	70,4	10,5	24,9	32,2	b. GASTOS DE CAPITAL
1. Adquisición de activos no financieros	26,8	34,0	28,1	37,1	35,2	34,1	31,2	29,3	31,1	61,6	10,5	24,9	32,2	1. Adquisición de activos no financieros
2. Otros gastos de capital	0,0	0,0	0,0	0,6	0,0	0,9	0,0	7,2	0,0	8,9	0,0	0,0	0,0	2. Otros gastos de capital

Fuente: Ministerio de Economía y Finanzas.

Elaboración: BCRP Sucursal Piura. Departamento de Estudios Económicos.

ANEXO 8

LAMBAYEQUE: GASTOS NO FINANCIEROS DE LOS GOBIERNOS LOCALES
(Millones de soles)

	2022										2023			
	MAR	ABR	MAY	JUN	JUL	AGO	SET	OCT	NOV	DIC	ENE	FEB	MAR	
GASTOS NO FINANCIEROS	83,1	56,8	82,2	73,6	82,6	74,4	74,9	76,3	86,8	143,1	23,5	54,3	72,0	GASTOS NO FINANCIEROS
a. GASTOS CORRIENTES	36,9	33,7	34,6	31,4	46,6	39,5	36,9	31,9	34,1	63,9	18,5	26,0	34,7	a. GASTOS CORRIENTES
1. Personal y obligaciones sociales	14,8	11,5	14,3	11,7	17,6	12,9	18,0	12,8	13,4	25,1	13,6	12,5	14,3	1. Personal y obligaciones sociales
2. Pensiones y otras prestaciones sociales	1,5	1,6	2,1	1,6	4,2	3,1	2,6	2,0	2,8	3,5	0,6	1,3	1,3	2. Pensiones y otras prestaciones sociales
3. Bienes y servicios	19,6	18,5	17,2	16,5	24,0	22,6	15,4	16,2	16,2	33,8	3,8	11,4	17,2	3. Bienes y servicios
4. Donaciones y transferencias	0,5	0,3	0,3	0,5	0,3	0,5	0,3	0,4	0,4	0,6	0,2	0,3	0,6	4. Donaciones y transferencias
5. Otros gastos	0,5	1,8	0,6	1,1	0,5	0,4	0,7	0,5	1,3	0,8	0,3	0,5	1,3	5. Otros gastos
b. GASTOS DE CAPITAL	46,2	23,1	47,6	42,2	36,0	34,9	37,9	44,4	52,7	79,2	5,0	28,3	37,3	b. GASTOS DE CAPITAL
1. Adquisición de activos no financieros	46,2	23,1	47,3	41,8	36,0	34,9	37,0	44,4	52,7	78,7	5,0	28,3	37,3	1. Adquisición de activos no financieros
2. Otros gastos de capital	0,0	0,0	0,3	0,4	0,0	0,0	1,0	0,0	0,0	0,5	0,0	0,0	0,0	2. Otros gastos de capital

Fuente: Ministerio de Economía y Finanzas.

Elaboración: BCRP Sucursal Piura. Departamento de Estudios Económicos.

ANEXO 9

LAMBAYEQUE: CARTERA PESADA EN EL SISTEMA FINANCIERO 1/
(En porcentajes)

ENTIDADES FINANCIERAS	2022											2023		ENTIDADES FINANCIERAS
	FEB	MAR	ABR	MAY	JUN	JUL	AGO	SET	OCT	NOV	DIC	ENE	FEB	
A. BANCO DE LA NACIÓN	2,2	2,1	1,9	1,9	1,8	1,8	1,8	1,8	1,8	1,9	1,8	1,9	1,9	A. BANCO DE LA NACIÓN
B. EMPRESAS BANCARIAS	7,7	7,8	7,8	7,8	7,7	7,8	7,6	7,8	8,0	8,2	8,2	8,2	8,3	B. EMPRESAS BANCARIAS
Agrobanco	60,3	57,6	55,0	52,3	51,6	50,5	49,8	49,5	46,9	46,6	45,6	45,4	44,8	Agrobanco
C. INSTITUCIONES DE MICROFINANZAS														C. INSTITUCIONES DE MICROFINANZAS
Cajas municipales	11,5	11,3	11,3	10,6	10,6	10,6	10,7	10,7	11,4	10,6	9,3	9,3	9,3	Cajas municipales
Cajas rurales	5,7	6,2	6,2	7,2	6,7	7,1	8,3	8,3	9,2	9,1	9,4	10,1	10,7	Cajas rurales
Edpyme	3,8	3,6	3,7	3,9	3,7	4,1	4,3	4,0	4,3	4,6	4,2	4,3	4,4	Edpyme
Empresas financieras	3,8	3,8	3,8	4,2	4,3	4,6	4,6	4,5	4,6	4,5	4,6	4,5	4,7	Empresas financieras
TOTAL	7,8	7,8	7,8	7,8	7,7	7,8	7,7	7,9	8,1	8,1	7,9	8,0	8,0	TOTAL

1/ Cifras preliminares.

2/ Sólo considera los créditos de consumo.

Fuente: SBS - Instituciones Financieras.

Elaboración: BCRP Sucursal Piura. Departamento de Estudios Económicos.