

BANCO CENTRAL DE RESERVA DEL PERÚ
SUCURSAL PIURA



AMAZONAS: Síntesis de Actividad Económica
Diciembre 2023¹

Departamento de Estudios Económicos

¹ En el presente informe participaron: Pedro Azañedo, Luis Casaverde, Denys Casiano y José Lupú.

ÍNDICE

	<i>Página</i>
RESUMEN EJECUTIVO.....	3
I. ACTIVIDAD PRODUCTIVA	4
1. Actividad primaria.....	4
1.1 Sector agropecuario.....	4
II. SECTOR EXTERNO.....	5
1. Exportaciones.....	5
III. CRÉDITO Y DEPÓSITOS	5
1. Crédito.....	5
2. Depósitos	7
IV. EJECUCIÓN DEL PRESUPUESTO DE GASTOS DEL GOBIERNO GENERAL	8
1. Gasto corriente no financiero	8
2. Gasto de capital	8
V. ANEXOS.....	10

RESUMEN EJECUTIVO

Principales hechos de importancia

- La mayoría de los **indicadores económicos** mostraron un desempeño mixto en el mes de diciembre. Se incrementaron la producción del sector agropecuario (1,2 por ciento), el crédito (13,0 por ciento) y la inversión pública (80,0 por ciento). Por otro lado, se redujeron las exportaciones (-11,3 por ciento).

Actividad primaria

- El sector **agropecuario** creció 1,2 por ciento interanual en diciembre 2023, principalmente por la mayor actividad del subsector pecuario (4,9 por ciento). La mayor producción pecuaria refleja principalmente la mayor producción de leche (4,9 por ciento), vacuno (4,6 por ciento) y porcino (10,5 por ciento). Por su parte, la producción agrícola no tuvo crecimiento (0,0 por ciento interanual).

Otros indicadores de actividad económica

- Las **exportaciones** sumaron US\$ 5,2 millones en diciembre 2023, inferiores en 11,3 por ciento interanual, por las menores exportaciones de productos agrícolas. En el mes de análisis, destacaron las exportaciones de café con un valor de US\$ 5,1 millones, que fueron inferiores en 10,3 por ciento interanual, debido al menor precio promedio de exportación (-50,2 por ciento).
- El **crédito** fue de S/ 1 246,3 millones en diciembre 2023, mayor en 13,0 por ciento interanual. Los créditos en soles crecieron en 12,8 por ciento interanual y los de moneda extranjera en 69,9 por ciento. Estos últimos representaron el 0,4 por ciento del crédito total.
- La **inversión pública** ascendió a S/ 337,6 millones en diciembre 2023, superior en 80,0 por ciento interanual, en términos reales, principalmente por la mayor inversión del Gobierno Regional (136,3 por ciento) en instalaciones médicas (S/ 42,4 millones más), instalaciones educativas (S/ 18,8 millones más) e infraestructura vial (S/ 12,5 millones más).

CUADRO N° 1
AMAZONAS: OTROS INDICADORES DE ACTIVIDAD ECONÓMICA
(Variación % respecto a similar mes del año anterior)

	Mar.23	Abr.23	May.23	Jun.23	Jul.23	Ago.23	Set.23	Oct.23	Nov.23	Dic.23
Exportaciones 2/	↓ -41,2	↑ 89,2	↑ 14,6	↓ -11,2	↓ -8,1	↓ -3,9	↓ -41,1	↓ -50,6	↑ 31,7	↓ -11,3
Crédito total 2/	↑ 14,1	↑ 13,8	↑ 12,7	↑ 14,2	↑ 13,8	↑ 12,8	↑ 12,4	↑ 12,5	↑ 12,4	↑ 13,0
Depósitos 2/	↓ -12,1	↓ -12,8	↓ -9,8	↓ -2,2	↓ -3,7	↓ -4,9	↓ -5,3	↓ -3,4	↓ -3,3	↓ -4,6
Inversión pública 1/	↓ -6,1	↑ 56,2	↓ -29,2	↑ 12,0	↓ -18,2	↓ -17,6	↓ -55,1	↓ -17,1	↑ 31,0	↑ 80,0

1/ En términos reales.

2/ En términos nominales.

Fuente: Empresas, SUNAT, SBS y MEF.

Elaboración: BCRP, Sucursal Piura. Departamento de Estudios Económicos.

I. ACTIVIDAD PRODUCTIVA

1. Actividad primaria

1.1 Sector agropecuario

- El sector agropecuario creció 1,2 por ciento interanual en diciembre 2023, principalmente por la mayor actividad del subsector pecuario (4,9 por ciento), mientras que el sector agrícola se mantuvo sin variación. Dentro del subsector agrícola creció la producción de arroz cáscara (0,4 por ciento) y maíz amarillo duro (0,4 por ciento) que se compensó con la menor producción de plátano (-0,4 por ciento) y maíz amiláceo (-1,1 por ciento). La mayor producción pecuaria refleja principalmente la mayor producción de leche (4,9 por ciento) y vacuno (4,6 por ciento).
- La producción del sector agropecuario se redujo en 1,1 por ciento anual en 2023, debido a la menor actividad agrícola (-2,5 por ciento) parcialmente atenuado por el mayor desempeño del subsector pecuario (7,9 por ciento). Se contrajeron principalmente la producción de arroz cáscara (-15,2 por ciento) y plátano (-4,7 por ciento), debido a factores climatológicos y una mayor incidencia de problemas fitosanitarios. Por su parte, la producción pecuaria aumentó en 7,9 por ciento anual, principalmente por la mayor oferta de vacuno (15,0 por ciento) y leche (3,4 por ciento).

CUADRO N° 2
AMAZONAS: SECTOR AGROPECUARIO 1/
(Toneladas)

SUBSECTORES	Estructura Porcentual 2022 2/	Diciembre			Enero - Diciembre		
		2022	2023	Var. %	2022	2023	Var. %
AGRÍCOLA 2/	85,9			0,0			-2,5
Orientados al mercado externo y agroindustria 2/	29,7			-0,2			1,5
Café	20,9	50	50	0,0	53 541	55 680	4,0
Plátano	3,4	11 065	11 025	-0,4	125 125	119 221	-4,7
Cacao	2,7	1 237	1 237	0,0	6 607	5 769	-12,7
Maíz amarillo duro	1,6	1 550	1 555	0,4	30 034	32 786	9,2
Orientados al mercado interno 2/	56,2			0,0			-4,7
Arroz cáscara	26,6	14 245	14 300	0,4	400 726	339 907	-15,2
Yuca	4,4	8 698	8 690	-0,1	161 441	179 221	11,0
Frijol grano seco	1,3	209	209	0,2	7 909	9 619	21,6
Maíz amiláceo	0,9	179	177	-1,1	8 708	18 474	112,1
Piña	0,6	1 863	1 863	0,0	20 915	16 169	-22,7
Maíz choclo	0,4	450	450	0,0	8 347	13 527	62,1
Papaya	0,4	1 213	1 213	0,0	15 378	13 836	-10,0
Naranja	0,2	353	353	0,1	6 104	5 904	-3,3
Limón	0,2	385	380	-1,2	5 928	5 806	-2,1
PECUARIO 2/	14,1			4,9			7,9
Leche	7,1	8 651	9 072	4,9	105 356	108 888	3,4
Vacuno	5,6	1 509	1 579	4,6	15 691	18 038	15,0
Porcino	0,7	232	256	10,5	2 251	2 467	9,6
Huevo	0,3	60	59	-2,4	1 375	1 297	-5,7
Ave	0,3	90	90	0,1	966	927	-4,1
Ovino	0,1	18	19	5,4	135	138	2,7
SECTOR AGROPECUARIO	100,0			1,2			-1,1

1/ Cifras preliminares.

2/ Estimado a precios de 2007.

Fuente: Ministerio de Desarrollo Agrario y Riego.

Elaboración: BCRP, Sucursal Piura. Departamento de Estudios Económicos.

II. SECTOR EXTERNO

1. Exportaciones

- Las exportaciones sumaron US\$ 5,2 millones en diciembre 2023, inferiores en 11,3 por ciento interanual, por las menores exportaciones de productos agrícolas. En el mes de análisis, destacaron las exportaciones de café con un valor de US\$ 5,1 millones, que fueron inferiores en 10,3 por ciento interanual, debido al menor precio promedio de exportación (-50,2 por ciento), que fue parcialmente atenuado por el mayor volumen exportado (9,3 por ciento).
- Las exportaciones alcanzaron los US\$ 51,4 millones en el año 2023, inferiores en 20,8 por ciento anual. En este periodo, las ventas al exterior de café se redujeron en 20,8 por ciento interanual, en un contexto de menores precios promedio de exportación (-22,8 por ciento), en un contexto de mayor oferta de Brasil. El volumen embarcado de café se incrementó en 2,5 por ciento anual en 2023.
- Los principales destinos de las exportaciones en el año fueron: Estados Unidos (31,9 por ciento), Canadá (28,8 por ciento), Bélgica (10,4 por ciento), Alemania (7,5 por ciento), Suecia (5,9 por ciento), Reino Unido (4,4 por ciento), entre otros.

CUADRO N° 3
AMAZONAS: EXPORTACIONES POR GRUPO DE PRODUCTOS 1/
(Valor FOB en millones de US\$)

	Estructura % 2022	Diciembre			Enero - Diciembre		
		2022	2023	Var %	2022	2023	Var %
PRODUCTOS TRADICIONALES	99,2%	5,7	5,1	-10,3	64,3	50,9	-20,8
Agropecuario	99,2%	5,7	5,1	-10,3	64,3	50,9	-20,8
PRODUCTOS NO TRADICIONALES	0,8%	0,2	0,1	-51,3	0,5	0,5	-17,5
Agropecuario	0,8%	0,2	0,1	-51,3	0,5	0,5	-16,9
Otros	0,0%	0,0	0,0	n.d.	0,0	0,0	-100,0
TOTAL EXPORTACIONES	100,0%	5,9	5,2	-11,3	64,9	51,4	-20,8

1/ Cifras preliminares.

Fuente: SUNAT. Elaboración: BCRP – Sucursal Piura. Departamento de Estudios Económicos.

III. CRÉDITO Y DEPÓSITOS

1. Crédito

- El saldo de crédito fue S/ 1 246,3 millones en diciembre 2023, mayor en 13,0 por ciento interanual. Los créditos en soles crecieron en 12,8 por ciento interanual y los de moneda extranjera en 69,6 por ciento. Estos últimos representaron el 0,4 por ciento del crédito total.

CUADRO N° 4
AMAZONAS: CRÉDITO 1/
(Saldos en millones de soles)

	Saldos en millones de soles 1/		Tasa de crecimiento (%)	
	Nov-23	Dic-23	Mes	12 Meses
POR TIPO DE CRÉDITO				
Empresas	825	830	0,6	11,7
Personas	413	417	1,0	15,5
Consumo	362	366	1,0	17,2
Hipotecario	50	51	0,8	5,1
TOTAL	1 237	1 246	0,7	13,0
POR TIPO DE MONEDA				
MN	1 233	1 242	0,7	12,8
ME (Mill. US\$)	1	1	-1,9	69,6

1/ Calculado a tipo de cambio constante (S/ 3,81 por US\$)

Fuente: SBS y AFP.

Elaboración: BCRP - Sucursal Piura. Departamento de Estudios Económicos.

GRÁFICO N° 1
AMAZONAS: VARIACIÓN DEL CRÉDITO 1/
 (Variación % respecto a similar mes del año anterior)

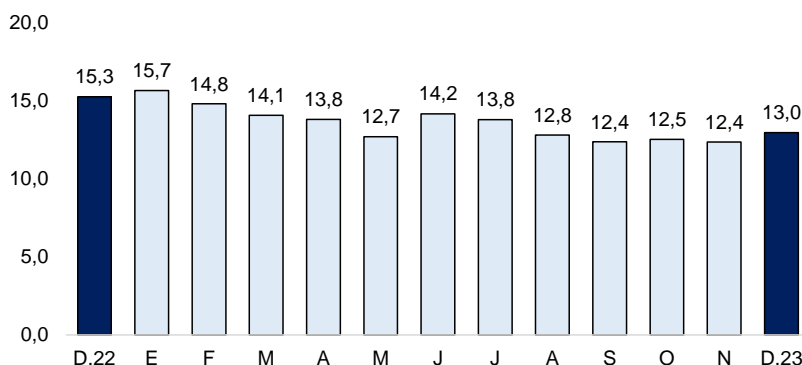

1/ Comprende Banca Múltiple, Cajas Municipales, Cajas Rurales, Edpymes y Financieras.
 Fuente: SBS y AFP

- Por tipo de crédito, se registró un mayor dinamismo del crédito a personas (15,5 por ciento) por los mayores créditos de consumo (17,2 por ciento) e hipotecario (5,1 por ciento). Por su parte, el crédito a empresas se incrementó en 11,7 por ciento interanual en el mes de análisis.

GRÁFICO N° 2
AMAZONAS: VARIACIÓN POR TIPO DE CRÉDITO
 (Variación % respecto a similar mes del año anterior)

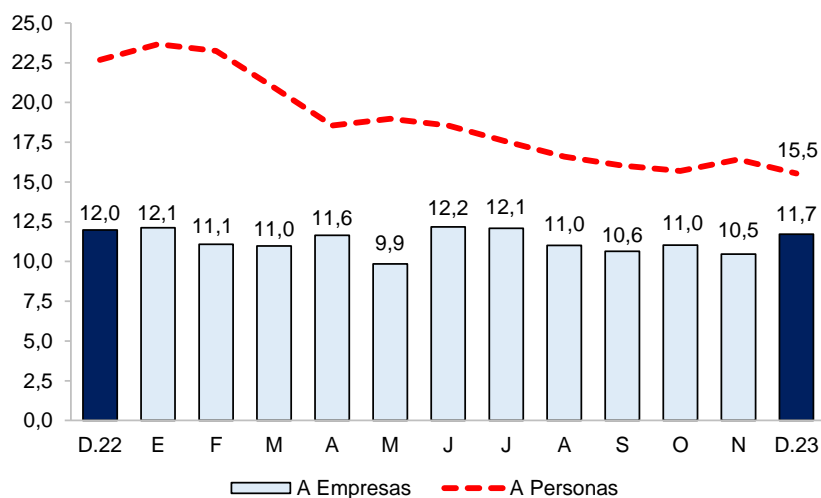

Fuente: SBS y AFP.

- La tasa de morosidad en la región fue 7,2 por ciento en noviembre 2023, superior a la de noviembre 2022 (6,5 por ciento). Las Cajas Municipales registraron una tasa de morosidad de 5,7 por ciento, las Financieras de 3,7 por ciento, Banca Múltiple de 11,2 por ciento, Edpymes de 9,5 por ciento, Banco de la Nación de 4,1 por ciento y Agrobanco de 18,6 por ciento.

GRÁFICO N° 3
AMAZONAS: TASA DE MOROSIDAD
(Porcentaje)

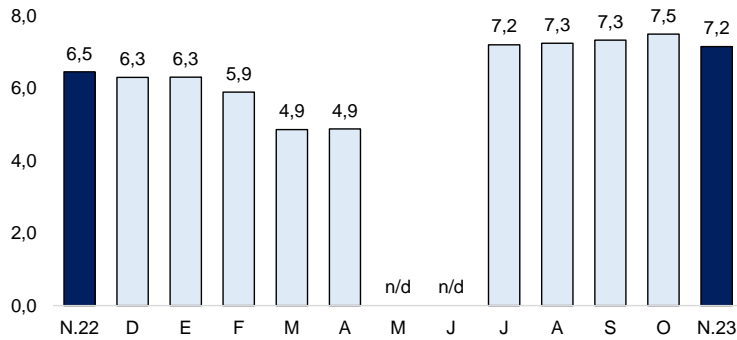

Fuente: SBS y AFP.

Elaboración: BCRP – Sucursal Piura. Departamento de Estudios Económicos

2. Depósitos

- Los depósitos se redujeron en 4,6 por ciento interanual en diciembre 2023. Por tipo de moneda, las captaciones en soles decrecieron en 5,5 por ciento, atenuadas parcialmente por las mayores captaciones en moneda extranjera (21,7 por ciento). Por tipo de depósito, se redujeron los depósitos a la vista (-13,4 por ciento) y depósitos de ahorro (-4,2 por ciento).

CUADRO N° 5
AMAZONAS: DEPÓSITOS 1/
(SalDOS en millones de soles)

	SalDOS en millones de soles 1/		Tasa de crecimiento (%)	
	Nov-23	Dic-23	Mes	12 Meses
POR TIPO DE DEPÓSITO				
Vista	201	213	5,6	-13,4
Ahorro	459	464	0,9	-4,2
Plazo	101	103	1,8	18,2
TOTAL	762	779	2,3	-4,6
POR TIPO DE MONEDA				
MN	733	746	1,9	-5,5
ME (Mill. US\$)	8	9	11,9	21,7

1/ Calculado a tipo de cambio constante (S/ 3,81 por US\$). Fuente: SBS y AFP.

Elaboración: BCRP - Sucursal Piura. Departamento de Estudios Económicos.

GRÁFICO N° 4
AMAZONAS: VARIACIÓN DE LOS DEPÓSITOS 1/
(Variación % nominal respecto a similar mes del año anterior)

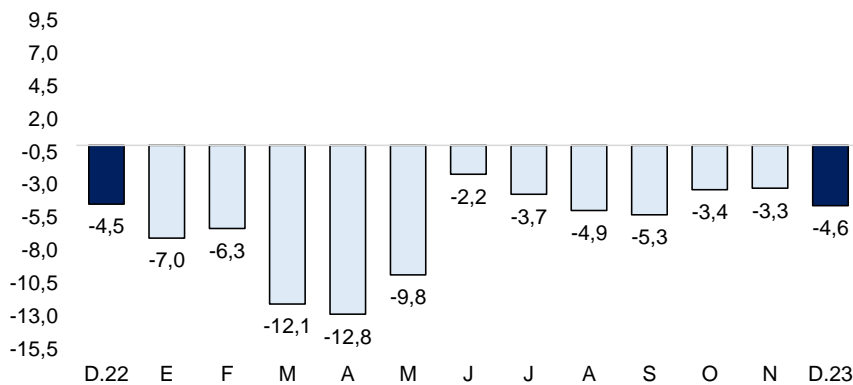

1/ Comprende Banca Múltiple, Cajas Municipales, Cajas Rurales, Edpymes y Financieras.

Fuente: SBS y AFP

IV. EJECUCIÓN DEL PRESUPUESTO DE GASTOS DEL GOBIERNO GENERAL

1. Gasto corriente no financiero

- El gasto corriente fue S/ 227,2 millones en diciembre 2023, inferior en 8,4 por ciento interanual, en términos reales, principalmente por el menor gasto corriente del Gobierno Regional (-9,4 por ciento) en el rubro de remuneraciones (-8,0 por ciento) y bienes y servicios (-6,9 por ciento).
- El gasto corriente sumó S/ 1 878,8 millones en 2023, superior en 3,4 por ciento anual, en términos reales, por el mayor gasto devengado del Gobierno Regional (12,3 por ciento) en los rubros de remuneraciones (12,8 por ciento) y transferencias (59,6 por ciento).

CUADRO N° 6
AMAZONAS: GASTO PÚBLICO 1/ 2/
(Millones de soles)

	DICIEMBRE			ENERO - DICIEMBRE		
	2022	2023	Var.% real	2022	2023	Var.% real
Gobierno Nacional	77	82	2,8	614	636	-2,4
Gobierno Regional	125	117	-9,4	857	1 020	12,3
Gobiernos Locales	38	28	-28,3	242	223	-13,4
TOTAL	240	227	-8,4	1 714	1 879	3,4

1/ Información actualizada al 31 de diciembre de 2023.

2/ Comprende el gasto en remuneraciones, pensiones, bienes y servicios.

Fuente: MEF. Elaboración: BCRP - Sucursal Piura. Departamento de Estudios Económicos.

2. Gasto de capital

- La inversión pública ascendió a S/ 337,6 millones en diciembre 2023, superior en 80,0 por ciento interanual, en términos reales, principalmente por la mayor inversión del Gobierno Regional (136,3 por ciento) en instalaciones médicas (S/ 42,4 millones más), instalaciones educativas (S/ 18,8 millones más) e infraestructura vial (S/ 12,5 millones más).
- La inversión pública alcanzó los S/ 1 160,0 millones en 2023, superior en 11,5 por ciento anual, en términos reales, respecto del año anterior. En este periodo se incrementó principalmente la inversión del Gobierno Regional (47,0 por ciento) en instalaciones médicas (S/ 72,3 millones más) e infraestructura vial (S/ 39,1 millones menos).

CUADRO N° 7
AMAZONAS: INVERSIÓN PÚBLICA 1/
(Millones de soles)

	DICIEMBRE			ENERO - DICIEMBRE		
	2022	2023	Var.% real	2022	2023	Var.% real
Gobierno Nacional	30	28	-9,8	379	320	-20,3
Gobierno Regional	86	210	136,3	320	494	47,0
Gobiernos Locales	65	100	47,8	286	346	14,5
Inversión Pública	182	338	80,0	985	1 160	11,5

1/ Información actualizada al 31 de diciembre de 2023.

Fuente: MEF. Elaboración: BCRP - Sucursal Piura. Departamento de Estudios Económicos.

GRÁFICO N° 5
AMAZONAS: VARIACIÓN DE LA INVERSIÓN PÚBLICA
 (Variación % real)

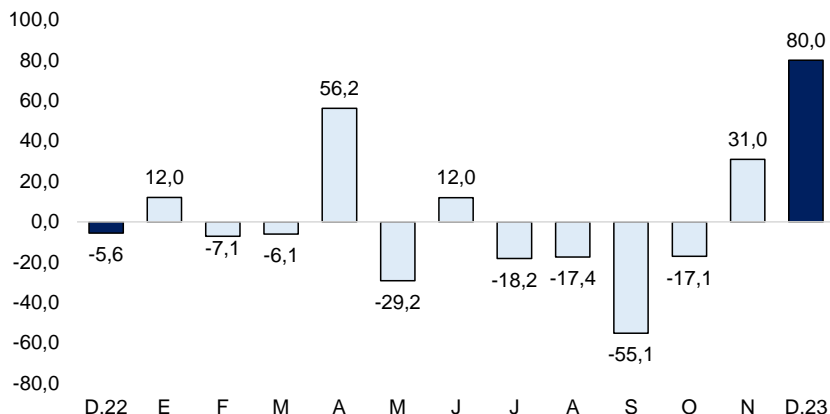

Fuente: MEF

- La ejecución de la inversión pública fue de 82,6 por ciento del Presupuesto Institucional Modificado (PIM) en 2023. El Gobierno Nacional registró un avance del 83,8 por ciento; el Gobierno Regional, de 98,8 por ciento; y las Municipalidades, de 66,3 por ciento.
- La inversión del Gobierno Nacional decreció en 9,8 por ciento interanual en diciembre 2023. En el mes, destacó el Mejoramiento y equipamiento de laboratorios de la Universidad Nacional Intercultural Fabio Salazar Leguía de Bagua, con S/ 2,4 millones en el mes (avance acumulado de 95,9 por ciento de su PIM).
- La inversión pública del Gobierno Regional se incrementó en 136,3 por ciento interanual en diciembre 2023. A nivel de proyectos, destacó el Mejoramiento de los servicios de salud del hospital Santiago Apóstol de Utcubamba, con S/ 65,0 millones devengados en el mes (avance acumulado de 99,9 por ciento de su PIM); y el Mejoramiento de las vías Jumbilla-Asunción, Chachapoyas-Levanto, Longuita-María-Kuelap en las provincias de Chachapoyas, Bongará y Luya, con S/ 10,8 millones en el mes (avance acumulado de 100,0 por ciento de su PIM).
- La inversión de los Gobiernos Locales creció en 47,8 por ciento interanual en diciembre 2023. A nivel de proyectos, destacó el Mejoramiento de la carretera vecinal Abralajas-Nuevo Chirimoto-La Union en Omía – Rodríguez de Mendoza, con S/ 4,5 millones en el mes (avance acumulado de 100,0 por ciento de su PIM); y la creación del sistema de agua potable y saneamiento en Jamalca - Utcubamba, con S/ 4,5 millones en el mes (avance acumulado de 79,8 por ciento de su PIM).

V. ANEXOS



ANEXO 1

AMAZONAS: PRODUCCIÓN AGROPECUARIA 1/
(TM)

PRODUCTOS	2022	2023												PRODUCTOS
	DIC	ENE	FEB	MAR	ABR	MAY	JUN	JUL	AGO	SET	OCT	NOV	DIC	
AGRÍCOLA														AGRÍCOLA
Arroz	14 245	29 667	36 361	28 377	28 115	44 131	40 546	39 275	28 886	21 342	16 120	12 788	14 300	Arroz
Cacao	1 237	384	368	377	463	465	370	501	476	421	309	398	1 237	Cacao
Café	50	0	0	0	8 132	14 443	13 758	10 037	4 690	2 756	1 011	803	50	Café
Caña de azúcar	0	0	0	0	0	0	0	0	0	0	0	0	0	Caña de azúcar
Frijol g/s	209	398	366	301	281	322	1 283	6 078	53	137	50	142	209	Frijol g/s
Limón Sutil	385	474	536	571	596	574	570	578	379	522	284	342	380	Limón Sutil
Maíz Amiláceo	179	125	455	245	77	168	1 767	15 248	139	24	10	38	177	Maíz Amiláceo
Maíz Amarillo Duro	1 550	3 146	3 567	4 639	4 012	4 722	5 037	3 005	1 262	1 211	409	222	1 555	Maíz Amarillo Duro
Maíz choclo	450	1 159	761	2 841	2 217	4 608	1 035	394	56	6	0	0	450	Maíz choclo
Naranja	353	369	509	584	530	553	897	827	390	313	270	308	353	Naranja
Olluco	13	39	39	47	91	150	157	90	7	20	65	59	13	Olluco
Papa	1 941	3 626	6 337	7 081	10 074	9 354	6 102	7 124	11 010	6 808	5 231	2 141	1 943	Papa
Pastos	135	133	130	131	136	126	131	130	129	125	128	129	135	Pastos
Piña	1 863	1 677	1 453	1 320	1 693	1 467	1 177	1 081	1 172	1 180	1 024	1 065	1 863	Piña
Plátano	11 065	10 409	10 032	10 784	10 982	10 179	10 622	10 305	9 514	9 292	9 068	7 009	11 025	Plátano
Yuca	8 698	15 266	15 913	14 033	13 115	19 552	16 556	16 009	15 024	11 793	16 820	16 450	8 690	Yuca
PECUARIO	0	0	0	0	0	0	0	0	0	0	0	0	0	PECUARIO
Ave 2/	90	83	65	71	68	57	75	70	79	85	83	102	90	Ave 2/
Caprino 2/	16	14	13	10	9	10	12	13	13	14	14	14	17	Caprino 2/
Ovino 2/	18	12	11	10	9	11	11	11	11	12	11	11	19	Ovino 2/
Porcino 2/	232	217	210	199	172	185	192	199	199	210	211	216	256	Porcino 2/
Vacuno 2/	1 509	1 566	1 572	1 431	1 350	1 422	1 441	1 491	1 529	1 569	1 522	1 564	1 579	Vacuno 2/
Huevos	60	139	140	138	131	131	130	129	96	68	67	67	59	Huevos
Leche	8 651	9 482	8 675	9 393	9 081	9 457	9 134	9 232	9 081	8 632	8 897	8 752	9 072	Leche

1/ Cifras preliminares 2/ Peso de animal en pie.

Fuente: MIDAGRI.

Elaboración: BCRP, Sucursal Piura. Departamento de Estudios Económicos.



ANEXO 2

AMAZONAS: EXPORTACIONES POR TIPO DE PRODUCTO 1/
(Valor FOB en millones de US\$)

TIPO	2022	2023												TIPO
	DIC	ENE	FEB	MAR	ABR	MAY	JUN	JUL	AGO	SET	OCT	NOV	DIC	
I. Productos Tradicionales	5,7	3,8	2,1	1,1	0,8	2,6	3,8	4,9	8,3	7,0	5,4	6,0	5,1	I. Productos Tradicionales
Agropecuario	5,7	3,8	2,1	1,1	0,8	2,6	3,8	4,9	8,3	7,0	5,4	6,0	5,1	Agropecuario
II. Productos No tradicionales	0,2	0,0	0,0	0,1	0,0	0,0	0,1	0,0	0,2	0,0	0,0	0,0	0,1	II. Productos No tradicionales
Agropecuario	0,2	0,0	0,0	0,1	0,0	0,0	0,1	0,0	0,2	0,0	0,0	0,0	0,1	Agropecuario
Otros	0,0	0,0	0,0	0,0	0,0	0,0	0,0	0,0	0,0	0,0	0,0	0,0	0,0	Otros
TOTAL EXPORTACIONES	5,9	3,8	2,1	1,2	0,8	2,6	3,9	4,9	8,5	7,0	5,4	6,0	5,2	TOTAL EXPORTACIONES

1/ Cifras preliminares

Fuente: SUNAT

Elaboración: BCRP Sucursal Piura. Departamento de Estudios Económicos

ANEXO 3

AMAZONAS: INGRESOS CORRIENTES DEL GOBIERNO CENTRAL
(Millones de soles)

	2022	2023												
	DIC	ENE	FEB	MAR	ABR	MAY	JUN	JUL	AGO	SET	OCT	NOV	DIC	
I. INGRESOS TRIBUTARIOS	6,8	7,1	5,5	5,9	6,3	5,1	5,1	4,7	5,9	5,4	6,7	5,8	5,7	I. INGRESOS TRIBUTARIOS
1. Impuestos a los Ingresos	5,4	5,9	3,9	4,7	5,1	3,6	3,9	3,5	4,6	4,0	5,2	4,5	4,4	1. Impuestos a los Ingresos
- Personas Naturales	2,2	2,6	1,5	1,6	1,8	1,5	1,8	1,7	1,8	1,8	2,0	2,0	2,0	- Personas Naturales
- Personas Jurídicas	3,1	3,2	2,3	2,1	1,9	1,6	1,9	1,6	2,5	2,0	3,1	2,4	2,4	- Personas Jurídicas
- Regularización	0,0	0,1	0,1	1,1	1,4	0,5	0,2	0,1	0,3	0,1	0,1	0,1	0,0	- Regularización
2. Impuestos a la Importación	0,0	0,0	0,0	0,0	0,0	0,0	0,0	0,0	0,0	0,0	0,0	0,0	0,0	2. Impuestos a la Importación
3. Impuesto General a las ventas	0,6	0,4	0,8	0,6	0,4	0,5	0,5	0,4	0,3	0,4	0,4	0,4	0,4	3. Impuesto General a las ventas
- Operaciones Internas	0,6	0,4	0,8	0,6	0,4	0,5	0,5	0,4	0,3	0,4	0,4	0,4	0,4	- Operaciones Internas
- Operaciones Externas	0,0	0,0	0,0	0,0	0,0	0,0	0,0	0,0	0,0	0,0	0,0	0,0	0,0	- Operaciones Externas
4. Impuesto Selectivo al Consumo	0,0	0,0	0,0	0,0	0,0	0,0	0,0	0,0	0,0	0,0	0,0	0,0	0,0	4. Impuesto Selectivo al Consumo
5. Otros Ingresos tributarios	0,9	0,8	0,9	0,6	0,8	1,0	0,7	0,8	0,9	1,0	1,1	0,9	0,9	5. Otros Ingresos tributarios
II. INGRESOS NO TRIBUTARIOS	0,0	0,0	0,0	0,0	0,0	0,0	0,0	0,0	0,0	0,0	0,0	0,0	0,0	II. INGRESOS NO TRIBUTARIOS
INGRESOS CORRIENTES (I + II)	6,8	7,1	5,5	5,9	6,3	5,1	5,1	4,7	5,9	5,4	6,7	5,8	5,7	INGRESOS CORRIENTES (I + II)

Fuente: SUNAT.

Elaboración: BCRP Sucursal Piura. Departamento de Estudios Económicos.



ANEXO 4

AMAZONAS: GASTOS NO FINANCIEROS DEL GOBIERNO NACIONAL
(Millones de soles)

	2022	2023												
	DIC	ENE	FEB	MAR	ABR	MAY	JUN	JUL	AGO	SET	OCT	NOV	DIC	
GASTOS NO FINANCIEROS	109,9	42,0	55,1	92,1	168,8	66,7	81,8	64,0	66,7	54,1	112,6	62,4	111,7	GASTOS NO FINANCIEROS
a. GASTOS CORRIENTES	77,4	40,1	48,0	48,5	64,0	53,4	53,4	51,5	52,0	42,9	56,4	44,0	82,1	a. GASTOS CORRIENTES
1. Personal y obligaciones sociales	16,9	12,8	12,0	12,4	12,7	14,4	13,2	16,8	13,0	14,5	13,8	15,3	20,9	1. Personal y obligaciones sociales
2. Pensiones y otras prestaciones sociales	2,1	0,9	1,0	1,1	1,0	1,2	1,2	1,9	1,2	1,2	1,4	0,2	2,3	2. Pensiones y otras prestaciones sociales
3. Bienes y servicios	26,0	4,4	7,7	11,4	10,7	12,7	11,9	11,7	11,3	12,4	12,8	14,6	25,2	3. Bienes y servicios
4. Donaciones y transferencias	1,7	4,4	9,6	5,4	17,3	1,5	0,4	2,8	4,4	-0,1	0,5	3,2	0,7	4. Donaciones y transferencias
5. Otros gastos	30,6	17,6	17,7	18,3	22,3	23,7	26,8	18,2	22,1	14,9	27,9	10,8	33,0	5. Otros gastos
b. GASTOS DE CAPITAL	32,5	1,9	7,1	43,6	104,8	13,3	28,4	12,5	14,7	11,3	56,2	18,3	29,5	b. GASTOS DE CAPITAL
1. Adquisición de activos no financieros	30,4	1,9	7,1	43,0	104,3	10,5	15,5	12,5	14,7	11,1	56,2	14,7	28,3	1. Adquisición de activos no financieros
2. Otros gastos de capital	2,1	0,0	0,0	0,6	0,5	2,8	12,9	0,0	0,0	0,2	0,0	3,7	1,2	2. Otros gastos de capital

Fuente: Ministerio de Economía y Finanzas.

Elaboración: BCRP Sucursal Piura. Departamento de Estudios Económicos.

ANEXO 5

AMAZONAS: GASTOS NO FINANCIEROS DEL GOBIERNO REGIONAL
(Millones de soles)

	2022	2023												
	DIC	ENE	FEB	MAR	ABR	MAY	JUN	JUL	AGO	SET	OCT	NOV	DIC	
GASTOS NO FINANCIEROS	211,2	98,7	85,0	88,3	126,9	89,6	133,1	99,5	103,3	76,6	138,6	162,0	327,5	GASTOS NO FINANCIEROS
a. GASTOS CORRIENTES	125,2	82,2	69,4	67,5	72,3	72,1	115,1	79,5	75,7	78,7	78,1	112,2	117,2	a. GASTOS CORRIENTES
1. Personal y obligaciones sociales	74,5	73,1	59,2	53,0	54,9	56,4	59,4	63,0	56,0	59,1	58,2	74,8	70,8	1. Personal y obligaciones sociales
2. Pensiones y otras prestaciones sociales	2,8	2,9	2,0	2,4	1,8	2,5	2,1	2,3	1,8	2,0	1,8	2,4	1,2	2. Pensiones y otras prestaciones sociales
3. Bienes y servicios	46,7	6,1	8,0	11,9	15,4	13,1	16,9	14,0	17,8	17,2	17,8	35,0	44,9	3. Bienes y servicios
4. Donaciones y transferencias	0,0	0,0	0,0	0,0	0,0	0,0	0,0	0,0	0,0	0,4	0,2	0,0	0,0	4. Donaciones y transferencias
5. Otros gastos	1,3	0,1	0,1	0,1	0,2	0,1	36,7	0,2	0,1	0,1	0,1	0,0	0,3	5. Otros gastos
b. GASTOS DE CAPITAL	85,9	16,5	15,7	20,8	54,6	17,4	18,0	20,0	27,6	-2,0	60,6	49,9	210,4	b. GASTOS DE CAPITAL
1. Adquisición de activos no financieros	85,9	16,5	15,7	20,8	54,6	17,4	17,1	20,0	20,2	-2,5	58,9	46,0	209,6	1. Adquisición de activos no financieros
2. Otros gastos de capital	0,0	0,0	0,0	0,0	0,0	0,0	0,9	0,0	7,4	0,5	1,6	3,9	0,8	2. Otros gastos de capital

Fuente: Ministerio de Economía y Finanzas.

Elaboración: BCRP Sucursal Piura. Departamento de Estudios Económicos.

ANEXO 6

AMAZONAS: GASTOS NO FINANCIEROS DE LOS GOBIERNOS LOCALES
(Millones de soles)

	2022	2023												
	DIC	ENE	FEB	MAR	ABR	MAY	JUN	JUL	AGO	SET	OCT	NOV	DIC	
GASTOS NO FINANCIEROS	103,2	6,7	23,5	31,7	46,4	27,9	49,2	48,5	47,4	50,5	55,4	54,6	127,6	GASTOS NO FINANCIEROS
a. GASTOS CORRIENTES	37,7	5,7	12,1	18,2	14,6	20,8	24,3	26,9	19,1	17,1	18,8	17,2	27,9	a. GASTOS CORRIENTES
1. Personal y obligaciones sociales	5,9	2,3	3,0	3,1	2,8	3,4	2,9	4,4	2,9	3,0	2,9	3,4	5,2	1. Personal y obligaciones sociales
2. Pensiones y otras prestaciones sociales	1,9	0,1	0,1	0,6	0,5	1,0	1,6	1,1	1,0	1,2	0,9	1,4	3,1	2. Pensiones y otras prestaciones sociales
3. Bienes y servicios	27,6	2,9	9,1	14,1	10,9	16,2	19,4	20,9	14,4	12,0	14,1	11,5	17,8	3. Bienes y servicios
4. Donaciones y transferencias	2,1	0,1	0,2	0,2	0,3	0,1	0,4	0,4	0,7	0,9	0,7	0,8	1,4	4. Donaciones y transferencias
5. Otros gastos	0,2	0,3	-0,3	0,2	0,1	0,1	0,1	0,1	0,0	0,1	0,2	0,1	0,3	5. Otros gastos
b. GASTOS DE CAPITAL	65,5	0,9	11,3	13,6	31,9	7,1	24,9	21,7	28,3	33,3	36,6	37,4	99,7	b. GASTOS DE CAPITAL
1. Adquisición de activos no financieros	65,3	0,9	11,3	13,4	31,9	7,1	24,9	20,9	28,3	33,3	36,5	37,4	99,7	1. Adquisición de activos no financieros
2. Otros gastos de capital	0,2	0,0	0,0	0,2	0,0	0,0	0,0	0,7	0,0	0,0	0,0	0,0	0,0	2. Otros gastos de capital

Fuente: Ministerio de Economía y Finanzas.

Elaboración: BCRP Sucursal Piura. Departamento de Estudios Económicos.



ANEXO 7

AMAZONAS: CARTERA PESADA EN EL SISTEMA FINANCIERO 1/
(En porcentajes)

ENTIDADES FINANCIERAS	2022		2023											ENTIDADES FINANCIERAS
	NOV	DIC	ENE	FEB	MAR	ABR	MAY	JUN	JUL	AGO	SET	OCT	NOV	
A. BANCO DE LA NACIÓN	3,7	3,7	3,8	3,9	3,6	3,7	n/d	n/d	4,1	4,0	4,1	4,0	4,1	A. BANCO DE LA NACIÓN
B. EMPRESAS BANCARIAS	8,8	8,7	8,5	7,8	4,6	4,4	n/d	n/d	10,8	11,5	11,1	11,3	11,2	B. EMPRESAS BANCARIAS
Agrobanco	30,9	30,0	29,3	20,3	19,6	18,9	n/d	n/d	17,9	18,5	18,4	18,7	18,6	Agrobanco
C. INSTITUCIONES DE MICROFINANZAS														C. INSTITUCIONES DE MICROFINANZAS
Cajas municipales	5,1	4,8	4,9	4,7	4,8	4,9	n/d	n/d	5,5	5,4	5,7	5,8	5,7	Cajas municipales
Edpyme	7,6	8,0	8,4	9,2	10,0	10,6	n/d	n/d	10,3	10,4	8,7	9,2	9,5	Edpyme
Empresas financieras	2,8	3,1	3,4	3,4	3,7	3,8	n/d	n/d	4,6	4,6	4,2	4,8	3,7	Empresas financieras
TOTAL	6,5	6,3	6,3	5,9	4,9	4,9	n/d	n/d	7,2	7,3	7,3	7,5	7,2	TOTAL

1/ Cifras preliminares.
Fuente: SBS.

