

BANCO CENTRAL DE RESERVA DEL PERÚ
SUCURSAL PIURA



AMAZONAS: Síntesis de Actividad Económica
Mayo 2023¹

Departamento de Estudios Económicos

¹ En el presente informe participaron (en orden alfabético): Luis Casaverde, Víctor Chávez y José Lupú.

ÍNDICE

	<i>Página</i>
RESUMEN EJECUTIVO	3
I. ACTIVIDAD PRODUCTIVA	4
1. Actividad primaria.....	4
1.1 Sector agropecuario.....	4
II. SECTOR EXTERNO	5
1. Exportaciones.....	5
III. CRÉDITO Y DEPÓSITOS	6
1. Crédito.....	6
2. Depósitos	7
IV. EJECUCIÓN DEL PRESUPUESTO DE GASTOS DEL GOBIERNO GENERAL	8
1. Gasto corriente no financiero	8
2. Gasto de capital	8
V. ANEXOS	10

RESUMEN EJECUTIVO

Principales hechos de importancia

Los **indicadores económicos** de Amazonas mostraron un desempeño mixto en el mes. Destacó el crecimiento de las exportaciones (14,6 por ciento) y el crédito (12,7 por ciento). Por otro lado, se contrajo el sector agropecuario (-4,6 por ciento), los depósitos (-9,8 por ciento) y la inversión pública (-29,2 por ciento).

Actividad primaria

- El sector **agropecuario** se redujo en 4,6 por ciento interanual en mayo 2023, por la menor producción agrícola (-5,3 por ciento), que parcialmente fue atenuada por la mayor producción pecuaria (2,3 por ciento). En el subsector agrícola, disminuyó principalmente la producción de café (-12,2 por ciento) y arroz cáscara (-4,1 por ciento). La producción pecuaria aumentó principalmente por la mayor oferta de leche (3,5 por ciento) y vacuno (1,5 por ciento).

Otros indicadores de actividad económica

- Las **exportaciones** sumaron US\$ 2,6 millones en mayo 2023, superiores en 14,6 por ciento respecto a similar mes del año anterior. En el mes, las exportaciones de café fueron US\$ 2,6 millones, debido a su mayor volumen embarcado (37,3 por ciento), que compensó el menor precio de venta (-14,0 por ciento).
- El saldo de **crédito** fue de S/ 1 178,4 millones a mayo 2023, mayor en 12,7 por ciento interanual. El crédito en soles creció en 12,6 por ciento interanual y los créditos en moneda extranjera en 115,9 por ciento, estos últimos representaron el 0,1 por ciento del crédito total.
- La **inversión pública** ascendió a S/ 35,0 millones en mayo 2023, inferior en 29,2 por ciento interanual, en términos reales, principalmente por la menor inversión del Gobierno Nacional (-55,1 por ciento), principalmente en infraestructura eléctrica (S/ 3,2 millones menos).

CUADRO N° 1
AMAZONAS: OTROS INDICADORES DE ACTIVIDAD ECONÓMICA
(Variación % respecto a similar mes del año anterior)

	Ago.22	Set.22	Oct.22	Nov.22	Dic.22	Ene.23	Feb.23	Mar.23	Abr.23	May.23
Exportaciones 2/	↑ 72,7	↑ 39,6	↑ 97,8	↑ 5,0	↓ -1,6	↓ -21,7	↓ -48,8	↓ -41,2	↑ 89,2	↑ 14,6
Crédito total 2/	↑ 18,1	↑ 17,9	↑ 16,8	↑ 16,1	↑ 15,3	↑ 15,7	↑ 14,8	↑ 14,1	↑ 13,8	↑ 12,7
Depositos 2/	↓ -1,8	↓ -2,6	↓ -2,6	↓ -2,7	↓ -4,5	↓ -7,0	↓ -6,3	↓ -12,1	↓ -12,8	↓ -9,8
Inversión pública 1/	↑ 13,5	↑ 24,7	↑ 18,2	↑ 9,2	↓ -5,6	↑ 12,0	↓ -7,1	↓ -6,1	↑ 56,2	↓ -29,2

1/ En términos reales.

2/ En términos nominales.

Fuente: Empresas, SUNAT, SBS y MEF.

Elaboración: BCRP, Sucursal Piura. Departamento de Estudios Económicos.

ACTIVIDAD PRODUCTIVA

1. Actividad primaria

1.1 Sector agropecuario

- El sector agropecuario se redujo en 4,6 por ciento interanual en mayo 2023, por la menor producción agrícola (-5,3 por ciento), que parcialmente fue atenuada por la mayor producción pecuaria (2,3 por ciento). En el subsector agrícola, disminuyó principalmente la producción de café (-12,2 por ciento) y arroz cáscara (-4,1 por ciento). La producción pecuaria aumentó principalmente por la mayor oferta de leche (3,5 por ciento) y vacuno (1,5 por ciento).
- La producción agropecuaria se redujo en 2,3 por ciento interanual en enero-mayo 2023, debido a la menor actividad agrícola (-3,0 por ciento) que fue parcialmente atenuado por el mayor desempeño pecuario (2,5 por ciento). En el subsector agrícola, disminuyó la producción de arroz cáscara (-8,8 por ciento) – por menores cosechas –, café (-10,3 por ciento) y cacao (-18,5 por ciento). En el subsector pecuario aumentó la oferta de leche (3,8 por ciento) y vacuno (1,4 por ciento).

CUADRO N° 2
AMAZONAS: SECTOR AGROPECUARIO 1/
(Toneladas)

Subsectores	Estructura Porcentual 2022 ^{2/}	Mayo			Enero - Mayo		
		2022	2023	Var.%	2022	2023	Var.%
AGRÍCOLA	85,8			-5,3			-3,0
Orientada al mercado externo y agroindustria 2/	30,1			-11,2			-6,9
Café	21,3	12 119	10 635	-12,2	19 697	17 667	-10,3
Plátano	3,5	10 253	10 192	-0,6	52 268	51 975	-0,6
Cacao	2,7	580	365	-37,0	2 273	1 853	-18,5
Maíz Amarillo Duro	1,6	3 714	4 722	27,1	16 988	20 252	19,2
Orientada al mercado interno 2/	55,7			0,9			-1,2
Arroz cáscara	26,9	37 241	35 731	-4,1	181 162	165 287	-8,8
Yuca	4,4	18 344	19 054	3,9	75 287	76 961	2,2
Papa	2,7	5 943	9 354	57,4	25 043	36 532	45,9
Frijol G/S	1,3	583	322	-44,8	2 231	1 647	-26,2
Maíz Amiláceo	0,9	360	168	-53,3	1 313	1 070	-18,5
Piña	0,6	1 756	1 192	-32,1	8 978	7 237	-19,4
Papaya	0,4	1 478	1 220	-17,5	6 877	6 149	-10,6
Maíz Choclo	0,4	2 780	4 608	65,7	5 577	11 577	107,6
Naranja	0,2	716	548	-23,5	2 750	2 536	-7,8
Limón	0,2	584	571	-2,1	2 847	2 740	-3,8
PECUARIO	14,2			2,3			2,5
Ave	0,3	61	57	-5,9	364	344	-5,4
Huevo	0,3	142	131	-7,8	734	679	-7,4
Vacuno	5,6	1 191	1 209	1,5	6 396	6 487	1,4
Leche	7,2	9 125	9 448	3,5	44 167	45 857	3,8
Ovino	0,1	10	10	2,6	49	52	5,0
Porcino	0,7	166	173	4,7	886	944	6,6
Caprino	0,0	10	10	2,0	54	55	3,0
SECTOR AGROPECUARIO	100,0			-4,6			-2,3

1/ Cifras preliminares.

2/ Estimado a precios de 2007.

Fuente: Ministerio de Desarrollo Agrario y Riego.

Elaboración: BCRP, Sucursal Piura. Departamento de Estudios Económicos.



- Se instalaron 75,8 mil hectáreas de cultivos transitorios en la campaña 2022/23 (agosto 2022 a mayo 2023), menor en 3,3 por ciento respecto a similar periodo del año previo. En este periodo, decrecieron principalmente las siembras de arroz cáscara (-10,0 por ciento) y yuca (-10,9 por ciento) en un contexto de menores lluvias en Utcubamba (-19,6 por ciento interanual de precipitaciones en agosto 2022 – mayo 2023 respecto a similar periodo de la campaña previa en la estación El Pintor)

CUADRO N° 3
AMAZONAS: SUPERFICIE SEMBRADA 1/
(Hectáreas)

CULTIVO	CAMPAÑA AGRÍCOLA 2/		Variación	
	2021-2022	2022-2023	Absoluta	Porcentual
CULTIVOS TRANSITORIOS	78 326	75 755	-2 571	-3,3
Arroz	39 845	35 874	-3 971	-10,0
Frijol G/S	3 826	3 714	-112	-2,9
Maíz Amarillo Duro	10 661	12 167	1 506	14,1
Maíz Amiláceo	8 918	9 434	516	5,8
Maíz Choclo	1 506	2 284	778	51,7
Olluco	166	113	-53	-31,7
Papa	4 020	3 805	-215	-5,3
Yuca	9 385	8 366	-1 019	-10,9
CULTIVOS PERMANENTES	883	648	-235	-26,6
Café	646	183	-463	-71,7
Cacao	19	87	69	--
Plátano	219	378	160	73,0
Total	79 209	76 403	-2 806	-3,5

1/ Cifras preliminares. 2/ Corresponde al periodo de agosto a mayo.

Fuente: MIDAGRI

I. SECTOR EXTERNO

1. Exportaciones

- Las exportaciones sumaron US\$ 2,6 millones en mayo 2023, superiores en 14,6 por ciento respecto a similar mes del año anterior. En el mes, las exportaciones de café fueron US\$ 2,6 millones, debido a su mayor volumen embarcado (37,3 por ciento), que compensó el menor precio de venta (-14,0 por ciento).
- Las exportaciones fueron de US\$ 10,5 millones en enero-mayo 2023, inferiores en 22,9 por ciento con respecto a similar periodo de año anterior. En este periodo, las ventas al exterior de café cayeron en 22,6 por ciento interanual, por su menor volumen embarcado (-10,4 por ciento) y precio de exportación (-13,6 por ciento).
- Los principales destinos de las exportaciones en enero-mayo 2023 fueron: Canadá (32,3 por ciento), Estados Unidos (24,4 por ciento), Alemania (10,1 por ciento), Bélgica (8,6 por ciento), Nueva Zelanda (5,8 por ciento), Suecia (4,3 por ciento), entre otros.

CUADRO N° 4
AMAZONAS: EXPORTACIONES POR GRUPO DE PRODUCTOS 1/
(Valor FOB en millones de US\$)

	Estructura % 2022	Mayo			Enero - Mayo		
		2022	2023	Var %	2022	2023	Var %
PRODUCTOS TRADICIONALES	99,2%	2,2	2,6	18,0	13,5	10,5	-22,6
Agropecuario	99,2%	2,2	2,6	18,0	13,5	10,5	-22,6
PRODUCTOS NO TRADICIONALES	0,8%	0,1	0,0	-100,0	0,2	0,1	-49,9
Agropecuario	0,8%	0,1	0,0	-100,0	0,2	0,1	-48,8
Otros	0,0%	0,0	0,0	-100,0	0,0	0,0	-100,0
TOTAL EXPORTACIONES	100,0%	2,3	2,6	14,6	13,7	10,5	-22,9

1/ Cifras preliminares.

Fuente: SUNAT. Elaboración: BCRP – Sucursal Piura. Departamento de Estudios Económicos.

II. CRÉDITO Y DEPÓSITOS

1. Crédito

- El saldo de crédito fue de S/ 1 178,4 millones a mayo 2023, mayor en 12,7 por ciento interanual. El crédito en soles creció en 12,6 por ciento interanual y los créditos en moneda extranjera en 115,9 por ciento, estos últimos representaron el 0,1 por ciento del crédito total.

CUADRO N° 5
AMAZONAS: CRÉDITO 1/
(Saldos en millones de soles)

	Saldos en millones de soles 1/		Tasa de crecimiento (%)	
	Abr-23	May-23	Mes	12 Meses
POR TIPO DE CRÉDITO				
Empresas	784	789	0,7	9,9
Personas	381	389	2,3	19,0
Consumo	333	341	2,4	20,8
Hipotecario	48	49	1,7	7,6
TOTAL	1 164	1 178,4	1,2	12,7
POR TIPO DE MONEDA				
MN	1 162	1 177	1,2	12,6
ME (Mill. US\$)	0	0	-1,2	115,9

1/ Calculado a tipo de cambio constante (S/ 3,81 por US\$)

Fuente: SBS y AFP.

Elaboración: BCRP - Sucursal Piura. Departamento de Estudios Económicos.

GRÁFICO N° 1
AMAZONAS: VARIACIÓN DEL CRÉDITO 1/
(Variación % respecto a similar mes del año anterior)

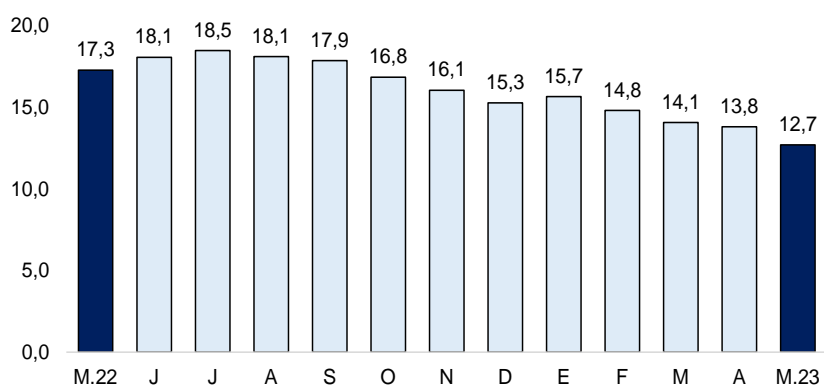

1/ Comprende Banca Múltiple, Cajas Municipales, Cajas Rurales, Edpymes y Financieras.

Fuente: SBS y AFP

- La tasa de morosidad en la región fue 4,9 por ciento en abril 2023, menor a la de abril 2022 (6,3 por ciento). Las Cajas Municipales registraron una tasa de morosidad de 4,9 por ciento, las Financieras de 3,8 por ciento, Banca Múltiple de 4,4 por ciento, Edpymes de 10,6 por ciento, Banco de la Nación de 3,7 por ciento y Agrobanco de 18,9 por ciento.

GRÁFICO N° 2
AMAZONAS: TASA DE MOROSIDAD
(Porcentaje)

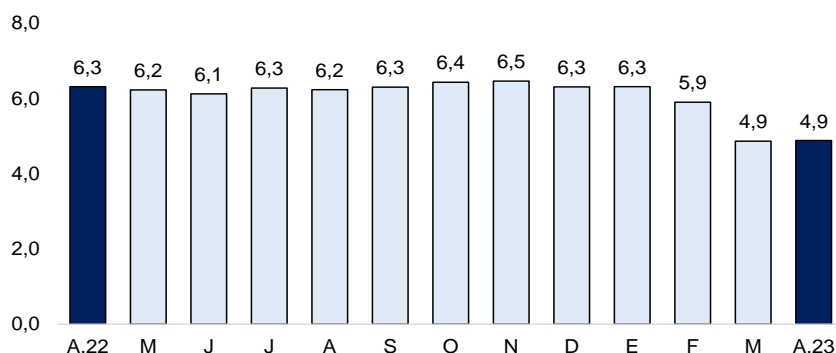

Fuente: SBS y AFP.

Elaboración: BCRP – Sucursal Piura. Departamento de Estudios Económicos

2. Depósitos

- El saldo de los depósitos se redujo en 9,8 por ciento interanual en mayo 2023. Por tipo de moneda, las captaciones en soles decrecieron en 10,3 por ciento, parcialmente atenuadas por el crecimiento de las captaciones en moneda extranjera (2,5 por ciento interanual). Por modalidad, se redujeron los depósitos de ahorro (-9,9 por ciento) y a la vista (-22,5 por ciento), atenuados parcialmente por los mayores ahorros a plazo fijo (37,5 por ciento).

CUADRO N° 6
AMAZONAS: DEPÓSITOS 1/
(Saldos en millones de soles)

	Saldos en millones de soles 1/		Tasa de crecimiento (%)	
	Abr-23	May-23	Mes	12 Meses
POR TIPO DE DEPÓSITO				
Vista	206	206	0,1	-22,5
Ahorro	412	408	-1,0	-9,9
Plazo	95	99	3,6	37,5
TOTAL	714	713	-0,1	-9,8
POR TIPO DE MONEDA				
MN	682	684	0,2	-10,3
ME (Mill. US\$)	8	8	-5,1	2,5

1/ Calculado a tipo de cambio constante (S/ 3,81 por US\$). Fuente: SBS y AFP.
Elaboración: BCRP - Sucursal Piura. Departamento de Estudios Económicos.

GRÁFICO N° 3
AMAZONAS: VARIACIÓN DE LOS DEPÓSITOS 1/
(Variación % nominal respecto a similar mes del año anterior)

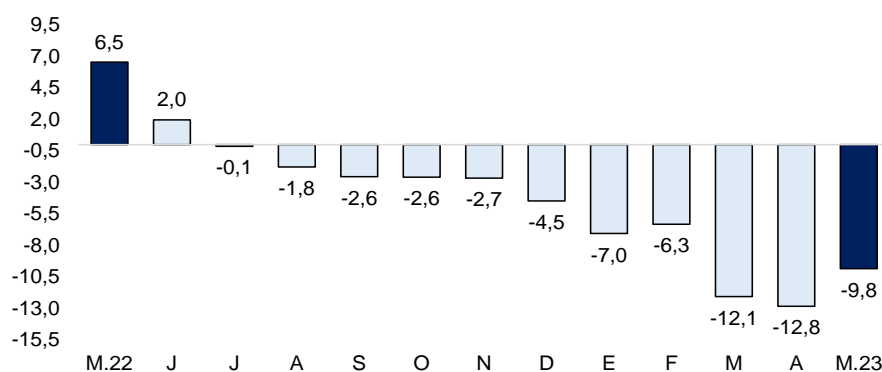

1/ Comprende Banca Múltiple, Cajas Municipales, Cajas Rurales, Edpymes y Financieras.

Fuente: SBS y AFP

III. EJECUCIÓN DEL PRESUPUESTO DE GASTOS DEL GOBIERNO GENERAL

1. Gasto corriente no financiero

- El gasto corriente fue S/ 146,3 millones en mayo 2023, inferior en 2,1 por ciento interanual, en términos reales, principalmente por el menor gasto corriente del Gobierno Regional (-4,7 por ciento) en remuneraciones (-3,8 por ciento) y la compra de bienes y servicios (-9,6 por ciento).
- El gasto corriente fue S/ 688,9 millones en enero-mayo 2023, superior en 0,1 por ciento interanual, en términos reales, por el mayor gasto devengado del Gobierno Regional (6,3 por ciento) en el rubro de remuneraciones (16,0 por ciento).

CUADRO N° 7
AMAZONAS: GASTO PÚBLICO 1/ 2/
(Millones de soles)

	MAYO			ENERO - MAYO		
	2022	2023	Var.% real	2022	2023	Var.% real
Gobierno Nacional	47	53	5,6	234	254	0,3
Gobierno Regional	70	72	-4,7	316	363	6,3
Gobiernos Locales	22	21	-10,7	86	71	-23,2
TOTAL	139	146	-2,1	636	689	0,1

1/ Información actualizada al 31 de mayo de 2023.

2/ Comprende el gasto en remuneraciones, pensiones, bienes y servicios. Fuente: MEF. Elaboración: BCRP - Sucursal Piura. Departamento de Estudios Económicos.

2. Gasto de capital

- La inversión pública ascendió a S/ 35,0 millones en mayo 2023, inferior en 29,2 por ciento interanual, en términos reales, principalmente por la menor inversión del Gobierno Nacional (-55,1 por ciento), principalmente en infraestructura eléctrica (S/ 3,2 millones menos).
- La inversión pública fue S/ 356,5 millones en enero-mayo 2023, superior en 15,7 por ciento interanual, en términos reales, principalmente por la mayor inversión del Gobierno Regional (86,9 por ciento) en infraestructura vial (S/ 30,8 millones más).

CUADRO N° 8
AMAZONAS: INVERSIÓN PÚBLICA 1/
(Millones de soles)

	MAYO			ENERO - MAYO		
	2022	2023	Var.% real	2022	2023	Var.% real
Gobierno Nacional	22	11	-55,1	157	167	-2,0
Gobierno Regional	13	17	23,7	62	125	86,9
Gobiernos Locales	11	7	-40,6	66	65	-9,1
Inversión Pública	46	35	-29,2	285	356	15,7

1/ Información actualizada al 31 de mayo de 2023.

Fuente: MEF. Elaboración: BCRP - Sucursal Piura. Departamento de Estudios Económicos.

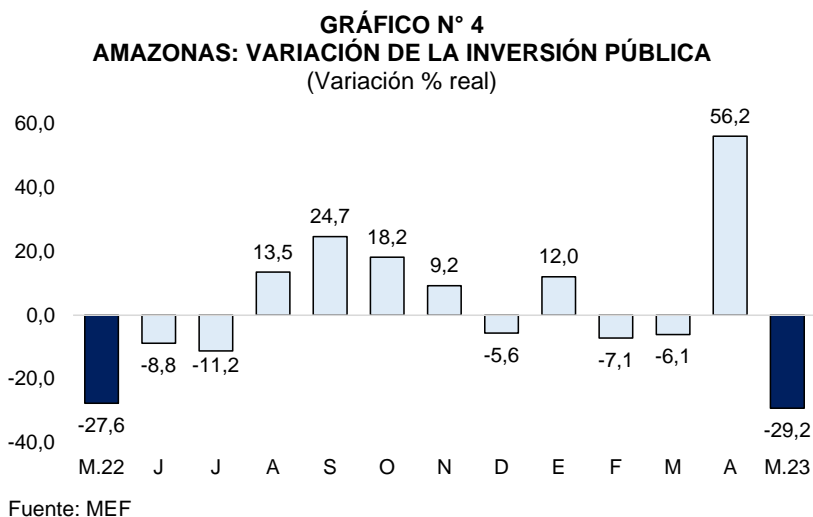

- La ejecución de la inversión pública en Amazonas fue del 26,0 por ciento del Presupuesto Institucional Modificado (PIM) a mayo 2023. El Gobierno Nacional registró un avance del 33,9 por ciento; el Gobierno Regional de 27,4 por ciento y las municipalidades de 15,3 por ciento.
- La inversión del Gobierno Nacional disminuyó en 55,1 por ciento interanual en mayo 2023. En el mes, destacó el Mejoramiento del camino vecinal PE-088 (Daguas), con S/ 1,9 millones en el mes (avance acumulado de 77,2 por ciento de su PIM); y la Ampliación y Mejoramiento de agua potable saneamiento en Condorcanqui, con S/ 815,3 mil en el mes (avance acumulado de 48,3 por ciento de su PIM).
- La inversión pública del Gobierno Regional creció en 23,7 por ciento en mayo 2023. A nivel de proyectos, destacó el Mejoramiento de los servicios del Hospital Maria Auxiliadora, con S/ 4,3 millones en el mes (avance acumulado de 40,7 por ciento de su PIM); y la Creación de agua potable y saneamiento en comunidades nativas de Santa Rosa en Condorcanqui, con S/ 1,7 millones en el mes (avance acumulado de 70,9 por ciento de su PIM).
- La inversión de los Gobiernos Locales decreció 40,6 por ciento interanual en mayo 2023. A nivel de proyectos, destacó el Mejoramiento de agua potable y saneamiento Yambrasbamba en Bongará, con S/ 1,2 millones en el mes (avance acumulado de 13,8 por ciento de su PIM); y el Mejoramiento de puente en el camino vecinal Molino-Nuevo Luya, con S/ 541,1 mil en el mes (avance acumulado de 91,6 por ciento de su PIM).

IV. ANEXOS



ANEXO 1

AMAZONAS: PRODUCCIÓN AGROPECUARIA 1/
(TM)

	2022								2023					
	MAY	JUN	JUL	AGO	SET	OCT	NOV	DIC	ENE	FEB	MAR	ABR	MAY	
AGRÍCOLA														AGRÍCOLA
Arroz	37 241	48 684	51 220	32 983	25 415	25 355	21 662	14 245	33 600	39 795	28 390	27 771	35 731	Arroz
Cacao	580	513	494	485	519	506	579	1 237	384	368	377	360	365	Cacao
Café	12 119	11 718	9 784	5 756	3 799	2 678	458	50	0	0	0	7 032	10 635	Café
Caña de azúcar	0	0	0	0	0	0	0	0	0	0	0	0	0	Caña de azúcar
Frijol g/s	583	1 735	2 257	1 174	234	31	38	209	379	364	301	281	322	Frijol g/s
Limón Sutil	584	580	587	391	379	375	385	385	474	536	571	588	571	Limón Sutil
Maíz Amiláceo	360	1 207	4 777	1 141	33	15	44	179	125	455	245	77	168	Maíz Amiláceo
Maíz Amarillo Duro	3 714	3 026	3 908	1 706	769	493	1 596	1 550	3 156	3 769	4 636	3 970	4 722	Maíz Amarillo Duro
Maíz choclo	2 780	1 406	516	216	41	71	71	450	1 159	761	2 833	2 217	4 608	Maíz choclo
Naranja	716	1 006	530	422	369	325	349	353	369	509	584	526	548	Naranja
Olluco	180	190	220	139	77	54	60	13	39	39	47	91	150	Olluco
Papa	5 943	8 772	11 699	10 648	7 953	4 270	2 630	1 941	3 626	6 337	7 081	10 134	9 354	Papa
Pastos	137	132	129	131	129	133	134	135	133	130	131	136	126	Pastos
Piña	1 756	1 569	1 450	1 454	2 076	1 571	2 004	1 863	1 677	1 773	1 320	1 276	1 192	Piña
Plátano	10 253	10 256	10 227	10 348	10 182	10 103	10 646	11 025	10 409	10 032	10 729	10 612	10 192	Plátano
Yuca	18 344	15 112	17 842	11 428	10 986	11 038	11 050	8 698	15 266	15 913	14 033	12 695	19 054	Yuca
PECUARIO														PECUARIO
Ave ^{2/}	61	79	73	81	89	88	102	90	83	65	71	68	57	Ave 2/
Caprino ^{2/}	10	11	12	12	13	13	13	16	14	13	10	9	10	Caprino 2/
Ovino ^{2/}	10	11	11	11	11	11	12	18	12	11	10	9	10	Ovino 2/
Porcino ^{2/}	166	177	185	187	194	193	197	232	217	208	187	160	173	Porcino 2/
Vacuno ^{2/}	1 191	1 178	1 265	1 249	1 387	1 365	1 342	1 509	1 401	1 403	1 317	1 156	1 209	Vacuno 2/
Huevos	142	136	133	100	70	71	70	60	139	140	138	131	131	Huevos
Leche	9 125	8 825	8 935	8 833	8 353	8 872	8 721	8 651	9 418	8 626	9 326	9 039	9 448	Leche

1/ Cifras preliminares 2/ Peso de animal en pie.

Fuente: MIDAGRI.

Elaboración: BCRP, Sucursal Piura. Departamento de Estudios Económicos.



ANEXO 2

AMAZONAS: EXPORTACIONES POR TIPO DE PRODUCTO 1/
(Valor FOB en millones de US\$)

TIPO	2022								2023					TIPO
	MAY	JUN	JUL	AGO	SET	OCT	NOV	DIC	ENE	FEB	MAR	ABR	MAY	
I. Productos Tradicionales	2,2	4,4	5,3	8,8	11,1	10,9	4,5	5,7	3,8	2,1	1,1	0,8	2,6	I. Productos Tradicionales
Agropecuario	2,2	4,4	5,3	8,8	11,1	10,9	4,5	5,7	3,8	2,1	1,1	0,8	2,6	Agropecuario
II. Productos No tradicionales	0,1	0,0	0,0	0,0	0,2	0,0	0,0	0,2	0,0	0,0	0,1	0,0	0,0	II. Productos No tradicionales
Agropecuario	0,1	0,0	0,0	0,0	0,2	0,0	0,0	0,2	0,0	0,0	0,1	0,0	0,0	Agropecuario
Otros	0,0	0,0	0,0	0,0	0,0	0,0	0,0	0,0	0,0	0,0	0,0	0,0	0,0	Otros
TOTAL EXPORTACIONES	2,3	4,4	5,3	8,8	11,3	10,9	4,5	5,9	3,8	2,1	1,2	0,8	2,6	TOTAL EXPORTACIONES

1/ Cifras preliminares

Fuente: SUNAT

Elaboración: BCRP Sucursal Piura. Departamento de Estudios Económicos



ANEXO 3

AMAZONAS: INGRESOS CORRIENTES DEL GOBIERNO CENTRAL
(Millones de soles)

	2022								2023					
	MAY	JUN	JUL	AGO	SET	OCT	NOV	DIC	ENE	FEB	MAR	ABR	MAY	
I. INGRESOS TRIBUTARIOS	5,8	4,8	4,6	6,1	6,8	7,3	6,8	6,8	7,1	5,5	5,9	6,3	5,1	I. INGRESOS TRIBUTARIOS
1. Impuestos a los Ingresos	3,8	3,8	3,4	4,7	4,9	5,4	5,1	5,4	5,9	3,9	4,7	5,1	3,6	1. Impuestos a los Ingresos
- Personas Naturales	1,5	1,4	1,5	1,6	1,8	1,8	1,9	2,2	2,6	1,5	1,6	1,8	1,5	- Personas Naturales
- Personas Jurídicas	1,9	2,2	1,7	3,0	3,0	3,5	3,1	3,1	3,2	2,3	2,1	1,9	1,6	- Personas Jurídicas
- Regularización	0,5	0,2	0,2	0,1	0,1	0,1	0,1	0,0	0,1	0,1	1,1	1,4	0,5	- Regularización
2. Impuestos a la Importación	0,0	0,0	0,0	0,0	0,0	0,0	0,0	0,0	0,0	0,0	0,0	0,0	0,0	2. Impuestos a la Importación
3. Impuesto General a las ventas	0,8	0,3	0,3	0,5	0,8	0,5	0,7	0,6	0,4	0,8	0,6	0,4	0,5	3. Impuesto General a las ventas
- Operaciones Internas	0,8	0,3	0,3	0,5	0,8	0,5	0,7	0,6	0,4	0,8	0,6	0,4	0,5	- Operaciones Internas
- Operaciones Externas	0,0	0,0	0,0	0,0	0,0	0,0	0,0	0,0	0,0	0,0	0,0	0,0	0,0	- Operaciones Externas
4. Impuesto Selectivo al Consumo	0,0	0,0	0,0	0,0	0,0	0,0	0,0	0,0	0,0	0,0	0,0	0,0	0,0	4. Impuesto Selectivo al Consumo
5. Otros Ingresos tributarios	1,1	0,7	0,9	0,9	1,2	1,4	0,9	0,9	0,8	0,9	0,6	0,8	1,0	5. Otros Ingresos tributarios
II. INGRESOS NO TRIBUTARIOS	0,0	0,0	0,0	0,0	0,0	0,0	0,0	0,0	0,0	0,0	0,0	0,0	0,0	II. INGRESOS NO TRIBUTARIOS
INGRESOS CORRIENTES (I + II)	5,8	4,8	4,6	6,1	6,8	7,3	6,8	6,8	7,1	5,5	5,9	6,3	5,1	INGRESOS CORRIENTES (I + II)

FUENTE: SUNAT.

ELABORACIÓN: BCRP Sucursal Piura. Departamento de Estudios Económicos.



ANEXO 4

AMAZONAS: GASTOS NO FINANCIEROS DEL GOBIERNO NACIONAL
(Millones de soles)

	2022								2023					
	MAY	JUN	JUL	AGO	SET	OCT	NOV	DIC	ENE	FEB	MAR	ABR	MAY	
GASTOS NO FINANCIEROS	68,6	67,8	66,7	64,9	72,2	170,6	57,5	109,9	42,0	55,1	92,1	168,8	66,6	GASTOS NO FINANCIEROS
a. GASTOS CORRIENTES	46,9	51,1	45,8	57,2	39,8	67,9	41,4	77,4	40,1	48,0	48,5	64,0	53,4	a. GASTOS CORRIENTES
1. Personal y obligaciones sociales	13,2	12,2	14,9	12,2	12,1	12,4	13,5	16,9	12,8	12,0	12,4	12,7	14,4	1. Personal y obligaciones sociales
2. Pensiones y otras prestaciones sociales	1,0	1,0	1,1	0,9	0,9	1,0	1,0	2,1	0,9	1,0	1,1	1,0	1,2	2. Pensiones y otras prestaciones sociales
3. Bienes y servicios	10,6	10,7	11,6	12,9	12,3	11,7	12,9	26,0	4,4	7,7	11,4	10,7	12,7	3. Bienes y servicios
4. Donaciones y transferencias	12,8	7,5	0,8	5,2	2,7	1,6	3,5	1,7	4,4	9,6	5,4	17,3	1,5	4. Donaciones y transferencias
5. Otros gastos	9,3	19,6	17,4	26,0	11,7	41,2	10,6	30,6	17,6	17,7	18,3	22,3	23,7	5. Otros gastos
b. GASTOS DE CAPITAL	21,7	16,7	20,9	7,8	32,4	102,7	16,0	32,5	1,9	7,1	43,6	104,8	13,2	b. GASTOS DE CAPITAL
1. Adquisición de activos no financieros	21,7	16,7	20,0	7,8	32,4	102,7	11,6	30,4	1,9	7,1	43,0	104,3	10,5	1. Adquisición de activos no financieros
2. Otros gastos de capital	0,0	0,0	0,9	0,0	0,0	0,0	4,4	2,1	0,0	0,0	0,6	0,5	2,7	2. Otros gastos de capital

Fuente: Ministerio de Economía y Finanzas.

Elaboración: BCRP Sucursal Piura. Departamento de Estudios Económicos.

ANEXO 5

AMAZONAS: GASTOS NO FINANCIEROS DEL GOBIERNO REGIONAL
(Millones de soles)

	2022								2023					
	MAY	JUN	JUL	AGO	SET	OCT	NOV	DIC	ENE	FEB	MAR	ABR	MAY	
GASTOS NO FINANCIEROS	83,2	83,9	102,4	111,1	90,0	102,6	97,9	211,2	98,7	85,0	88,3	126,9	89,6	GASTOS NO FINANCIEROS
a. GASTOS CORRIENTES	70,1	66,3	83,6	74,4	61,5	65,3	64,5	125,2	82,2	69,4	67,5	72,3	72,1	a. GASTOS CORRIENTES
1. Personal y obligaciones sociales	54,4	44,3	62,3	54,3	46,5	50,7	47,5	74,5	73,1	59,2	53,0	54,9	56,4	1. Personal y obligaciones sociales
2. Pensiones y otras prestaciones sociales	2,1	1,7	2,4	2,0	1,9	1,8	2,8	2,8	2,9	2,0	2,4	1,8	2,5	2. Pensiones y otras prestaciones sociales
3. Bienes y servicios	13,4	14,2	18,2	17,8	13,1	12,5	14,1	46,7	6,1	8,0	11,9	15,4	13,1	3. Bienes y servicios
4. Donaciones y transferencias	0,0	0,0	0,0	0,0	0,0	0,0	0,0	0,0	0,0	0,0	0,0	0,0	0,0	4. Donaciones y transferencias
5. Otros gastos	0,2	6,1	0,7	0,3	0,1	0,3	0,2	1,3	0,1	0,1	0,1	0,2	0,1	5. Otros gastos
b. GASTOS DE CAPITAL	13,1	17,7	18,8	36,7	28,5	37,3	33,4	85,9	16,5	15,7	20,8	54,6	17,4	b. GASTOS DE CAPITAL
1. Adquisición de activos no financieros	13,1	17,7	18,8	36,7	28,5	37,3	33,4	85,9	16,5	15,7	20,8	54,6	17,4	1. Adquisición de activos no financieros
2. Otros gastos de capital	0,0	0,0	0,0	0,0	0,0	0,0	0,0	0,0	0,0	0,0	0,0	0,0	0,0	2. Otros gastos de capital

Fuente: Ministerio de Economía y Finanzas.

Elaboración: BCRP Sucursal Piura. Departamento de Estudios Económicos.

ANEXO 6

AMAZONAS: GASTOS NO FINANCIEROS DE LOS GOBIERNOS LOCALES
(Millones de soles)

	2022								2023					
	MAY	JUN	JUL	AGO	SET	OCT	NOV	DIC	ENE	FEB	MAR	ABR	MAY	
GASTOS NO FINANCIEROS	32,6	34,9	46,5	48,8	44,1	53,6	46,9	103,2	6,7	23,5	31,7	46,4	27,9	GASTOS NO FINANCIEROS
a. GASTOS CORRIENTES	21,5	21,0	23,4	20,6	16,1	18,3	19,6	37,7	5,7	12,1	18,2	14,6	20,8	a. GASTOS CORRIENTES
1. Personal y obligaciones sociales	3,0	2,6	3,8	2,5	2,5	2,8	3,0	5,9	2,3	3,0	3,1	2,8	3,4	1. Personal y obligaciones sociales
2. Pensiones y otras prestaciones sociales	0,8	1,0	1,4	1,0	0,8	0,7	0,7	1,9	0,1	0,1	0,6	0,5	1,0	2. Pensiones y otras prestaciones sociales
3. Bienes y servicios	17,6	17,3	20,1	16,5	12,1	13,5	15,0	27,6	2,9	9,1	14,1	10,9	16,2	3. Bienes y servicios
4. Donaciones y transferencias	0,1	0,0	-1,9	0,4	0,7	1,3	0,6	2,1	0,1	0,2	0,2	0,3	0,1	4. Donaciones y transferencias
5. Otros gastos	0,1	0,1	0,0	0,1	0,0	0,0	0,2	0,2	0,3	-0,3	0,2	0,1	0,1	5. Otros gastos
b. GASTOS DE CAPITAL	11,1	13,9	23,1	28,2	28,1	35,3	27,3	65,5	0,9	11,3	13,6	31,9	7,1	b. GASTOS DE CAPITAL
1. Adquisición de activos no financieros	11,1	13,9	23,0	28,1	28,1	35,3	27,3	65,3	0,9	11,3	13,4	31,9	7,1	1. Adquisición de activos no financieros
2. Otros gastos de capital	0,0	0,0	0,1	0,1	0,0	0,1	0,0	0,2	0,0	0,0	0,2	0,0	0,0	2. Otros gastos de capital

Fuente: Ministerio de Economía y Finanzas.

Elaboración: BCRP Sucursal Piura. Departamento de Estudios Económicos.



ANEXO 7

AMAZONAS: CARTERA PESADA EN EL SISTEMA FINANCIERO 1/
(En porcentajes)

ENTIDADES FINANCIERAS	2022									2023				ENTIDADES FINANCIERAS
	ABR	MAY	JUN	JUL	AGO	SET	OCT	NOV	DIC	ENE	FEB	MAR	ABR	
A. BANCO DE LA NACIÓN	2,3	2,3	3,0	3,0	3,2	3,2	3,4	3,7	3,7	3,8	3,9	3,6	3,7	A. BANCO DE LA NACIÓN
B. EMPRESAS BANCARIAS	9,0	8,9	8,7	9,2	9,0	9,1	8,9	8,8	8,7	8,5	7,8	4,6	4,4	B. EMPRESAS BANCARIAS
Agrobanco	42,0	40,4	39,9	37,9	36,2	34,3	32,0	30,9	30,0	29,3	20,3	19,6	18,9	Agrobanco
C. INSTITUCIONES DE MICROFINANZAS														C. INSTITUCIONES DE MICROFINANZAS
Cajas municipales	4,8	4,7	4,6	4,5	4,4	4,5	5,0	5,1	4,8	4,9	4,7	4,8	4,9	Cajas municipales
Edpyme	5,6	5,8	5,6	6,2	6,7	6,5	6,9	7,6	8,0	8,4	9,2	10,0	10,6	Edpyme
Empresas financieras	3,0	3,2	3,1	3,4	3,4	2,6	2,7	2,8	3,1	3,4	3,4	3,7	3,8	Empresas financieras
TOTAL	6,3	6,2	6,1	6,3	6,2	6,3	6,4	6,5	6,3	6,3	5,9	4,9	4,9	TOTAL

1/ Cifras preliminares.
Fuente: SBS.