

BANCO CENTRAL DE RESERVA DEL PERÚ
SUCURSAL PIURA



AMAZONAS: Síntesis de Actividad Económica
Marzo 2023¹

Departamento de Estudios Económicos

¹ En el presente informe participaron (en orden alfabético): Luis Casaverde, Víctor Chávez y José Lupú.

ÍNDICE

	<i>Página</i>
RESUMEN EJECUTIVO	3
I. ACTIVIDAD PRODUCTIVA	4
1. Actividad primaria.....	4
1.1 Sector agropecuario.....	4
II. SECTOR EXTERNO	5
1. Exportaciones.....	5
III. CRÉDITO Y DEPÓSITOS	5
1. Crédito.....	5
2. Depósitos	6
IV. EJECUCIÓN DEL PRESUPUESTO DE GASTOS DEL GOBIERNO GENERAL	7
1. Gasto corriente no financiero	7
2. Gasto de capital	8
V. ANEXOS	9

RESUMEN EJECUTIVO

Principales hechos de importancia

Los **indicadores económicos** de Amazonas mostraron un desempeño mixto en el mes. Destacó el crecimiento del crédito (14,1 por ciento). Por otro lado, se contrajo el sector agropecuario (-3,7 por ciento), las exportaciones (-41,2 por ciento), los depósitos (-12,1 por ciento) y la inversión pública (-6,1 por ciento).

Actividad primaria

- El sector **agropecuario** se redujo en 3,7 por ciento interanual en marzo 2023, por la menor producción agrícola (-4,9 por ciento), que parcialmente fue atenuada por la mayor producción pecuaria (1,7 por ciento). En el subsector agrícola, disminuyó principalmente la producción de arroz cáscara (-21,8 por ciento) y yuca (-10,5 por ciento) debido a sus menores cosechas. La producción pecuaria aumentó principalmente por la mayor oferta de leche (2,7 por ciento) y vacuno (1,4 por ciento).

Otros indicadores de actividad económica

- Las **exportaciones** sumaron US\$ 1,2 millones en marzo 2023, inferiores en 41,2 por ciento respecto a similar mes del año anterior. En el mes, las exportaciones de café fueron US\$ 1,1 millones, menores en 42,5 por ciento interanual, debido a su menor volumen embarcado (-30,6 por ciento) y precio de venta (-17,1 por ciento).
- El saldo de **crédito** fue de S/ 1 148,4 millones a marzo 2023, mayor en 14,1 por ciento interanual. El crédito en soles creció en 14,0 por ciento interanual y los créditos en moneda extranjera en 110,7 por ciento, estos últimos representaron el 0,2 por ciento del crédito total.
- La **inversión pública** ascendió a S/ 77,3 millones en marzo 2023, inferior en 6,1 por ciento interanual, en términos reales, principalmente por la menor inversión de los Gobiernos Locales (-62,9 por ciento), principalmente en infraestructura vial (S/ 12,1 millones menos).

CUADRO N° 1
AMAZONAS: OTROS INDICADORES DE ACTIVIDAD ECONÓMICA
(Variación % respecto a similar mes del año anterior)

	Jun.22	Jul.22	Ago.22	Set.22	Oct.22	Nov.22	Dic.22	Ene.23	Feb.23	Mar.23
Exportaciones 2/	↑ 89,0	↓ -1,5	↑ 72,7	↑ 39,6	↑ 97,8	↑ 5,0	↓ -1,6	↓ -21,7	↓ -48,8	↓ -41,2
Crédito total 2/	↑ 18,1	↑ 18,5	↑ 18,1	↑ 17,9	↑ 16,8	↑ 16,1	↑ 15,3	↑ 15,7	↑ 14,8	↑ 14,1
Depositos 2/	↑ 2,0	↓ -0,1	↓ -1,8	↓ -2,6	↓ -2,6	↓ -2,7	↓ -4,5	↓ -7,0	↓ -6,3	↓ -12,1
Inversión pública 1/	↓ -8,8	↓ -11,2	↑ 13,5	↑ 24,7	↑ 18,2	↑ 9,2	↓ -5,6	↑ 12,0	↓ -7,1	↓ -6,1

1/ En términos reales.

2/ En términos nominales.

Fuente: Empresas, SUNAT, SBS y MEF.

Elaboración: BCRP, Sucursal Piura. Departamento de Estudios Económicos.

I. ACTIVIDAD PRODUCTIVA

1. Actividad primaria

1.1 Sector agropecuario

- El sector agropecuario se redujo en 3,7 por ciento interanual en marzo 2023, por la menor producción agrícola (-4,9 por ciento), que parcialmente fue atenuada por la mayor producción pecuaria (1,7 por ciento). En el subsector agrícola, disminuyó principalmente la producción de arroz cáscara (-21,8 por ciento) y yuca (-10,5 por ciento) debido a sus menores cosechas. La producción pecuaria aumentó principalmente por la mayor oferta de leche (2,7 por ciento) y vacuno (1,4 por ciento).
- La producción agropecuaria se mantuvo a similar nivel en el primer trimestre 2023, respecto al mismo periodo de 2022, debido a la mayor actividad pecuaria (2,7 por ciento) que se compensó con el menor desempeño agrícola (-0,6 por ciento). En el subsector agrícola, destacó la menor producción de arroz cáscara (-6,8 por ciento) – por menores cosechas – y cacao (-8,1 por ciento). En el subsector pecuario aumentó la oferta de leche (4,3 por ciento) y vacuno (1,5 por ciento).

CUADRO N° 2
AMAZONAS: SECTOR AGROPECUARIO 1/
(Toneladas)

Subsectores	Estructura Porcentual 2022 ^{2/}	Marzo			Enero - Marzo		
		2022	2023	Var.%	2022	2023	Var.%
AGRÍCOLA	85,7			-4,9			-0,6
Orientada al mercado externo y agroindustria 2/	30,2			-0,2			5,4
Café	21,4	0	0	n.d.	0	0	n.d.
Plátano	3,5	10 728	10 729	0,0	30 947	31 171	0,7
Cacao	2,8	476	377	-20,8	1 228	1 128	-8,1
Maíz Amarillo Duro	1,6	4 267	4 636	8,7	9 082	11 561	27,3
Orientada al mercado interno 2/	55,5			-10,0			-2,7
Arroz cáscara	27,1	36 298	28 390	-21,8	109 241	101 785	-6,8
Yuca	4,5	15 687	14 033	-10,5	45 506	45 212	-0,6
Papa	2,7	5 896	7 081	20,1	13 965	17 044	22,0
Frijol G/S	1,3	287	301	4,7	1 068	1 044	-2,3
Maíz Amiláceo	0,9	282	245	-13,2	865	825	-4,6
Piña	0,6	1 936	1 320	-31,8	5 345	4 769	-10,8
Papaya	0,4	1 530	1 348	-11,9	3 981	3 717	-6,6
Maíz Choclo	0,4	519	2 833	445,6	1 694	4 752	180,6
Naranja	0,2	582	584	0,3	1 501	1 463	-2,5
Limón	0,2	650	571	-12,2	1 670	1 580	-5,4
PECUARIO	14,3			1,7			2,7
Ave	0,3	74	71	-4,3	232	219	-5,7
Huevo	0,4	151	138	-8,4	449	417	-7,1
Vacuno	5,7	1 299	1 317	1,4	4 062	4 121	1,5
Leche	7,2	9 079	9 326	2,7	26 249	27 370	4,3
Ovino	0,1	10	10	3,1	31	33	6,0
Porcino	0,7	182	187	2,8	570	611	7,3
Caprino	0,0	9	10	2,4	36	37	2,5
SECTOR AGROPECUARIO	100,0			-3,7			0,0

1/ Cifras preliminares.

2/ Estimado a precios de 2007.

Fuente: Ministerio de Desarrollo Agrario y Riego.

Elaboración: BCRP, Sucursal Piura. Departamento de Estudios Económicos.



II. SECTOR EXTERNO

1. Exportaciones

- Las exportaciones sumaron US\$ 1,2 millones en marzo 2023, inferiores en 41,2 por ciento respecto a similar mes del año anterior. En el mes, las exportaciones de café fueron US\$ 1,1 millones, menores en 42,5 por ciento interanual, debido a su menor volumen embarcado (-30,6 por ciento) y precio de venta (-17,1 por ciento).
- Las exportaciones fueron de US\$ 7,1 millones en el primer trimestre de 2023, inferiores en 35,4 por ciento con respecto a similar periodo de año anterior. En este periodo, las ventas al exterior de café sumaron US\$ 7,0 millones, menores en 35,6 por ciento interanual, por su menor volumen embarcado (-25,2 por ciento) y precio de exportación (-13,8 por ciento).
- Los principales destinos de las exportaciones en el primer trimestre de 2023 fueron: Estados Unidos (33,0 por ciento), Canadá (24,8 por ciento), Suecia (6,4 por ciento), Nueva Zelanda (5,0 por ciento), Francia (4,2 por ciento), Italia (2,5 por ciento), entre otros.

CUADRO N° 3
AMAZONAS: EXPORTACIONES POR GRUPO DE PRODUCTOS 1/
(Valor FOB en millones de US\$)

	Estructura % 2022	Marzo			Enero - Marzo		
		2022	2023	Var %	2022	2023	Var %
PRODUCTOS TRADICIONALES	99,2%	1,9	1,1	-42,5	10,8	7,0	-35,6
Agropecuario	99,2%	1,9	1,1	-42,5	10,8	7,0	-35,6
PRODUCTOS NO TRADICIONALES	0,8%	0,1	0,1	-18,6	0,1	0,1	-18,6
Agropecuario	0,8%	0,1	0,1	-18,6	0,1	0,1	-18,6
Otros	0,0%	0,0	0,0	n.d.	0,0	0,0	n.d.
TOTAL EXPORTACIONES	100,0%	2,0	1,2	-41,2	10,9	7,1	-35,4

1/ Cifras preliminares.

Fuente: SUNAT. Elaboración: BCRP – Sucursal Piura. Departamento de Estudios Económicos.

III. CRÉDITO Y DEPÓSITOS

1. Crédito

- El saldo de crédito fue de S/ 1 148,4 millones a marzo 2023, mayor en 14,1 por ciento interanual. El crédito en soles creció en 14,0 por ciento interanual y los créditos en moneda extranjera en 110,7 por ciento, estos últimos representaron el 0,2 por ciento del crédito total.

CUADRO N° 4
AMAZONAS: CRÉDITO 1/
(Saldos en millones de soles)

	Saldos en millones de soles 1/		Tasa de crecimiento (%)	
	Feb-23	Mar-23	Mes	12 Meses
POR TIPO DE CRÉDITO				
Empresas	757	797	5,3	14,9
Personas	371	351	-5,4	12,3
Consumo	322	302	-6,2	13,1
Hipotecario	49	49	-0,1	7,4
TOTAL	1 129	1 148	1,7	14,1
POR TIPO DE MONEDA				
MN	1 127	1 147	1,7	14,0
ME (Mill. US\$)	0	0	24,0	110,7

1/ Calculado a tipo de cambio constante (S/ 3,81 por US\$)

Fuente: SBS y AFP.

Elaboración: BCRP - Sucursal Piura. Departamento de Estudios Económicos.

GRÁFICO N° 1
AMAZONAS: VARIACIÓN DEL CRÉDITO 1/
 (Variación % respecto a similar mes del año anterior)

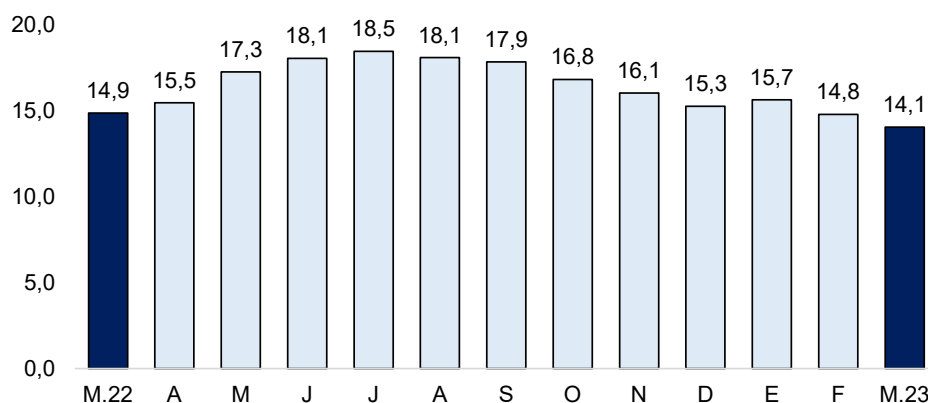

1/ Comprende Banca Múltiple, Cajas Municipales, Cajas Rurales, Edpymes y Financieras.
 Fuente: SBS y AFP

- La tasa de morosidad en la región fue 5,9 por ciento en febrero 2023, menor a la de febrero 2022 (6,6 por ciento). Las Cajas Municipales registraron una tasa de morosidad de 4,7 por ciento, las Financieras de 3,4 por ciento, Banca Múltiple de 7,8 por ciento, Edpymes de 9,2 por ciento, Banco de la Nación de 3,9 por ciento y Agrobanco de 20,3 por ciento.

GRÁFICO N° 4
AMAZONAS: TASA DE MOROSIDAD
 (Porcentaje)

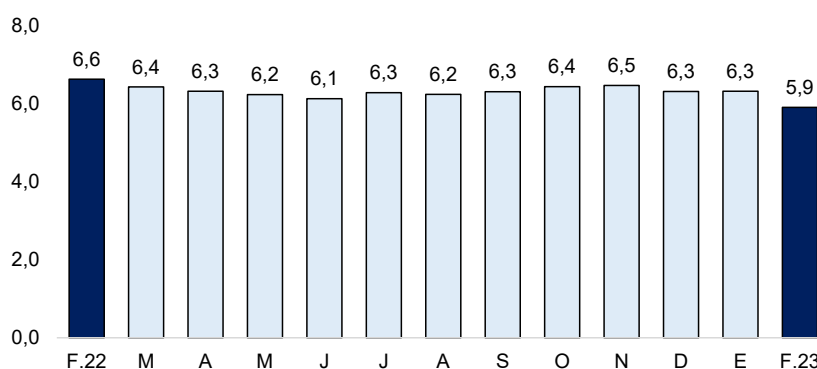

Fuente: SBS y AFP.

Elaboración: BCRP – Sucursal Piura. Departamento de Estudios Económicos

2. Depósitos

- El saldo de los depósitos se redujo en 12,1 por ciento interanual en marzo 2023. Por tipo de moneda, las captaciones en soles decrecieron en 12,5 por ciento, parcialmente atenuadas por el crecimiento de las captaciones en moneda extranjera (0,6 por ciento interanual). Por modalidad, se redujeron los depósitos de ahorro (-8,4 por ciento) y a la vista (-31,8 por ciento), atenuados parcialmente por los mayores ahorros a plazo fijo (44,6 por ciento).

CUADRO N° 5
AMAZONAS: DEPÓSITOS 1/
(Saldos en millones de soles)

	Saldos en millones de soles 1/		Tasa de crecimiento (%)	
	Feb-23	Mar-23	Mes	12 Meses
POR TIPO DE DEPÓSITO				
Vista	238	187	-21,4	-31,8
Ahorro	460	428	-6,8	-8,4
Plazo	94	95	1,3	44,6
TOTAL	792	711	-10,2	-12,1
POR TIPO DE MONEDA				
MN	765	683	-10,7	-12,5
ME (Mill. US\$)	7	7	2,4	0,6

1/ Calculado a tipo de cambio constante (S/ 3,81 por US\$). Fuente: SBS y AFP.
Elaboración: BCRP - Sucursal Piura. Departamento de Estudios Económicos.

GRÁFICO N° 5
AMAZONAS: VARIACIÓN DE LOS DEPÓSITOS 1/
(Variación % nominal respecto a similar mes del año anterior)

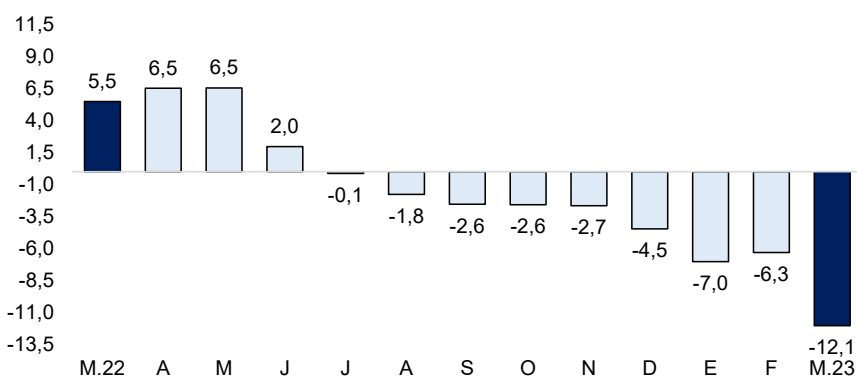

1/ Comprende Banca Múltiple, Cajas Municipales, Cajas Rurales, Edpymes y Financieras.
Fuente: SBS y AFP

IV. EJECUCIÓN DEL PRESUPUESTO DE GASTOS DEL GOBIERNO GENERAL

1. Gasto corriente no financiero

- El gasto corriente fue S/ 134,2 millones en marzo 2023, inferior en 6,1 por ciento interanual, en términos reales, principalmente por el menor gasto corriente de Gobiernos Locales (-23,3 por ciento) en la compra de bienes y servicios (-29,8 por ciento).
- El gasto corriente fue S/ 391,7 millones en el primer trimestre de 2023, superior en 1,3 por ciento interanual, en términos reales, por el mayor gasto devengado del Gobierno Regional (11,9 por ciento) en el rubro de remuneraciones (24,7 por ciento).

CUADRO N° 6
AMAZONAS: GASTO PÚBLICO 1/ 2/
(Millones de soles)

	2022	2023	Var.% real	2022	2023	Var.% real
Gobierno Nacional	48	49	-6,5	132	137	-4,9
Gobierno Regional	62	67	0,4	180	219	11,9
Gobiernos Locales	22	18	-23,3	43	36	-23,7
TOTAL	132	134	-6,1	356	392	1,3

1/ Información actualizada al 31 de marzo de 2023.

2/ Comprende el gasto en remuneraciones, pensiones, bienes y servicios. Fuente: MEF. Elaboración: BCRP - Sucursal Piura. Departamento de Estudios Económicos.

2. Gasto de capital

- La inversión pública ascendió a S/ 77,3 millones en marzo 2023, inferior en 6,1 por ciento interanual, en términos reales, principalmente por la menor inversión de los Gobiernos Locales (-62,9 por ciento), principalmente en infraestructura vial (S/ 12,1 millones menos).
- La inversión pública fue S/ 130,7 millones en el primer trimestre de 2023, inferior en 4,1 por ciento interanual, en términos reales, principalmente por la menor inversión de Gobiernos Locales (-47,3 por ciento) en infraestructura vial (S/ 14,2 millones menos).

CUADRO N° 7
AMAZONAS: INVERSIÓN PÚBLICA 1/
(Millones de soles)

	MARZO			ENERO - MARZO		
	2022	2023	Var.% real	2022	2023	Var.% real
Gobierno Nacional	19	43	107,3	41	52	14,9
Gobierno Regional	23	21	-17,6	39	53	25,5
Gobiernos Locales	33	13	-62,9	45	26	-47,3
Inversión Pública	76	77	-6,1	126	131	-4,1

1/ Información actualizada al 31 de marzo de 2023.

Fuente: MEF. Elaboración: BCRP - Sucursal Piura. Departamento de Estudios Económicos.

GRÁFICO N° 6
AMAZONAS: VARIACIÓN DE LA INVERSIÓN PÚBLICA
(Variación % real)

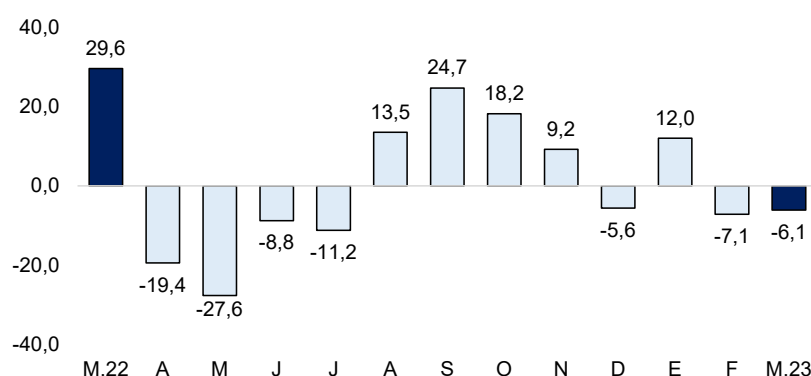

Fuente: MEF

- La ejecución de la inversión pública en Amazonas fue del 10,7 por ciento del Presupuesto Institucional Modificado (PIM) al primer trimestre 2023. El Gobierno Nacional registró un avance del 10,7 por ciento; el Gobierno Regional de 12,0 por ciento y las municipalidades de 8,7 por ciento.
- La inversión del Gobierno Nacional aumentó en 107,3 por ciento interanual en marzo 2023. En el mes, destacó la Instalación de Banda Ancha, con S/ 25,0 millones en el mes (avance acumulado de 17,9 por ciento de su PIM); y la Construcción del Instituto de Medicina de la UNTRM, con S/ 9,0 millones en el mes (avance acumulado de 55,2 por ciento de su PIM).
- La inversión pública del Gobierno Regional decreció en 17,6 por ciento en marzo 2023. A nivel de proyectos, destacó el Mejoramiento de vías departamentales AM-106 AM-110 y AM-111, con S/ 4,9 millones en el mes (avance acumulado de 24,5 por ciento de su PIM); y la Creación del sistema de agua Potable y alcantarillado en comunidades nativas de Condorcanqui, con S/ 1,9 millones en el mes (avance acumulado de 53,3 por ciento de su PIM).
- La inversión de los Gobiernos Locales disminuyó 62,9 por ciento interanual en marzo 2023. A nivel de proyectos, destacó el Mejoramiento del mercado Modelo de Chachapoyas, con S/ 1,8 millones en el mes (avance acumulado de 76,0 por ciento de su PIM); y la Creación del servicio de agua potable en caseríos de Yambrasbamba - Bongará, con S/ 1,4 millones en el mes (avance acumulado de 9,2 por ciento de su PIM).

V. ANEXOS

ANEXO 1

**AMAZONAS: PRODUCCIÓN AGROPECUARIA 1/
(TM)**

	2022										2023			
	MAR	ABR	MAY	JUN	JUL	AGO	SET	OCT	NOV	DIC	ENE	FEB	MAR	
AGRÍCOLA														AGRÍCOLA
Arroz	36 298	34 681	37 241	48 684	51 220	32 983	25 415	25 355	21 662	14 245	33 600	39 795	28 390	Arroz
Cacao	476	465	580	513	494	485	519	506	579	1 237	384	368	377	Cacao
Café	0	7 578	12 119	11 718	9 784	5 756	3 799	2 678	458	50	0	0	0	Café
Caña de azúcar	0	0	0	0	0	0	0	0	0	0	0	0	0	Caña de azúcar
Frijol g/s	287	580	583	1 735	2 257	1 174	234	31	38	209	379	364	301	Frijol g/s
Limón Sutil	650	593	584	580	587	391	379	375	385	385	474	536	571	Limón Sutil
Maíz Amiláceo	282	88	360	1 207	4 777	1 141	33	15	44	179	125	455	245	Maíz Amiláceo
Maíz Amarillo Duro	4 267	4 191	3 714	3 026	3 908	1 706	769	493	1 596	1 550	3 156	3 769	4 636	Maíz Amarillo Duro
Maíz choclo	519	1 103	2 780	1 406	516	216	41	71	71	450	1 159	761	2 833	Maíz choclo
Naranja	582	533	716	1 006	530	422	369	325	349	353	369	509	584	Naranja
Olluco	13	67	180	190	220	139	77	54	60	13	39	39	47	Olluco
Papa	5 896	5 135	5 943	8 772	11 699	10 648	7 953	4 270	2 630	1 941	3 626	6 337	7 081	Papa
Pastos	135	137	137	132	129	131	129	133	134	135	133	130	131	Pastos
Piña	1 936	1 877	1 756	1 569	1 450	1 454	2 076	1 571	2 004	1 863	1 677	1 773	1 320	Piña
Plátano	10 728	11 068	10 253	10 256	10 227	10 348	10 182	10 103	10 646	11 025	10 409	10 032	10 729	Plátano
Yuca	15 687	11 437	18 344	15 112	17 842	11 428	10 986	11 038	11 050	8 698	15 266	15 913	14 033	Yuca
PECUARIO														PECUARIO
Ave ^{2/}	74	71	61	79	73	81	89	88	102	90	83	65	71	Ave ^{2/}
Caprino ^{2/}	9	8	10	11	12	12	13	13	13	16	14	13	10	Caprino ^{2/}
Ovino ^{2/}	10	8	10	11	11	11	11	11	12	18	12	11	10	Ovino ^{2/}
Porcino ^{2/}	182	150	166	177	185	187	194	193	197	232	217	208	187	Porcino ^{2/}
Vacuno ^{2/}	1 299	1 143	1 191	1 178	1 265	1 249	1 387	1 365	1 342	1 509	1 401	1 403	1 317	Vacuno ^{2/}
Huevos	151	142	142	136	133	100	70	71	70	60	139	140	138	Huevos
Leche	9 079	8 792	9 125	8 825	8 935	8 833	8 353	8 872	8 721	8 651	9 418	8 626	9 326	Leche

1/ Cifras preliminares 2/ Peso de animal en pie.

Fuente: MIDAGRI.

Elaboración: BCRP, Sucursal Piura. Departamento de Estudios Económicos.



ANEXO 2

AMAZONAS: EXPORTACIONES POR TIPO DE PRODUCTO 1/
(Valor FOB en millones de US\$)

TIPO	2022										2023			TIPO
	MAR	ABR	MAY	JUN	JUL	AGO	SET	OCT	NOV	DIC	ENE	FEB	MAR	
I. Productos Tradicionales	1,9	0,4	2,2	4,4	5,3	8,8	11,1	10,9	4,5	5,7	3,8	2,1	1,1	I. Productos Tradicionales
Agropecuario	1,9	0,4	2,2	4,4	5,3	8,8	11,1	10,9	4,5	5,7	3,8	2,1	1,1	Agropecuario
II. Productos No tradicionales	0,1	0,0	0,1	0,0	0,0	0,0	0,2	0,0	0,0	0,2	0,0	0,0	0,1	II. Productos No tradicionales
Agropecuario	0,1	0,0	0,1	0,0	0,0	0,0	0,2	0,0	0,0	0,2	0,0	0,0	0,1	Agropecuario
Otros	0,0	0,0	0,0	0,0	0,0	0,0	0,0	0,0	0,0	0,0	0,0	0,0	0,0	Otros
TOTAL EXPORTACIONES	2,0	0,4	2,3	4,4	5,3	8,8	11,3	10,9	4,5	5,9	3,8	2,1	1,2	TOTAL EXPORTACIONES

1/ Cifras preliminares

Fuente: SUNAT

Elaboración: BCRP Sucursal Piura. Departamento de Estudios Económicos



ANEXO 3

AMAZONAS: INGRESOS CORRIENTES DEL GOBIERNO CENTRAL

(Millones de soles)

	2022										2023			
	MAR	ABR	MAY	JUN	JUL	AGO	SET	OCT	NOV	DIC	ENE	FEB	MAR	
I. INGRESOS TRIBUTARIOS	5,9	7,2	5,8	4,8	4,6	6,1	6,8	7,3	6,8	6,8	7,1	5,5	5,9	I. INGRESOS TRIBUTARIOS
1. Impuestos a los Ingresos	4,9	5,6	3,8	3,8	3,4	4,7	4,9	5,4	5,1	5,4	5,9	3,9	4,7	1. Impuestos a los Ingresos
- Personas Naturales	1,5	1,6	1,5	1,4	1,5	1,6	1,8	1,8	1,9	2,2	2,6	1,5	1,6	- Personas Naturales
- Personas Jurídicas	1,8	2,4	1,9	2,2	1,7	3,0	3,0	3,5	3,1	3,1	3,2	2,3	2,1	- Personas Jurídicas
- Regularización	1,6	1,6	0,5	0,2	0,2	0,1	0,1	0,1	0,1	0,0	0,1	0,1	1,1	- Regularización
2. Impuestos a la Importación	0,0	0,0	0,0	0,0	0,0	0,0	0,0	0,0	0,0	0,0	0,0	0,0	0,0	2. Impuestos a la Importación
3. Impuesto General a las ventas	0,4	0,6	0,8	0,3	0,3	0,5	0,8	0,5	0,7	0,6	0,4	0,8	0,6	3. Impuesto General a las ventas
- Operaciones Internas	0,4	0,6	0,8	0,3	0,3	0,5	0,8	0,5	0,7	0,6	0,4	0,8	0,6	- Operaciones Internas
- Operaciones Externas	0,0	0,0	0,0	0,0	0,0	0,0	0,0	0,0	0,0	0,0	0,0	0,0	0,0	- Operaciones Externas
4. Impuesto Selectivo al Consumo	0,0	0,0	0,0	0,0	0,0	0,0	0,0	0,0	0,0	0,0	0,0	0,0	0,0	4. Impuesto Selectivo al Consumo
5. Otros Ingresos tributarios	0,6	1,1	1,1	0,7	0,9	0,9	1,2	1,4	0,9	0,9	0,8	0,9	0,6	5. Otros Ingresos tributarios
II. INGRESOS NO TRIBUTARIOS	0,0	0,0	0,0	0,0	0,0	0,0	0,0	0,0	0,0	0,0	0,0	0,0	0,0	II. INGRESOS NO TRIBUTARIOS
INGRESOS CORRIENTES (I + II)	5,9	7,2	5,8	4,8	4,6	6,1	6,8	7,3	6,8	6,8	7,1	5,5	5,9	INGRESOS CORRIENTES (I + II)

FUENTE: SUNAT.

ELABORACIÓN: BCRP Sucursal Piura. Departamento de Estudios Económicos.



ANEXO 4

AMAZONAS: GASTOS NO FINANCIEROS DEL GOBIERNO NACIONAL
(Millones de soles)

	2022										2023			
	MAR	ABR	MAY	JUN	JUL	AGO	SET	OCT	NOV	DIC	ENE	FEB	MAR	
GASTOS NO FINANCIEROS	67,0	148,7	68,6	67,8	66,7	64,9	72,2	170,6	57,5	109,9	42,0	55,1	92,1	GASTOS NO FINANCIEROS
a. GASTOS CORRIENTES	47,9	54,6	46,9	51,1	45,8	57,2	39,8	67,9	41,4	77,4	40,1	48,0	48,5	a. GASTOS CORRIENTES
1. Personal y obligaciones sociales	11,9	11,9	13,2	12,2	14,9	12,2	12,1	12,4	13,5	16,9	12,8	12,0	12,4	1. Personal y obligaciones sociales
2. Pensiones y otras prestaciones sociales	0,7	0,7	1,0	1,0	1,1	0,9	0,9	1,0	1,0	2,1	0,9	1,0	1,1	2. Pensiones y otras prestaciones sociales
3. Bienes y servicios	11,7	8,7	10,6	10,7	11,6	12,9	12,3	11,7	12,9	26,0	4,4	7,7	11,4	3. Bienes y servicios
4. Donaciones y transferencias	4,1	-0,1	12,8	7,5	0,8	5,2	2,7	1,6	3,5	1,7	4,4	9,6	5,4	4. Donaciones y transferencias
5. Otros gastos	19,5	33,4	9,3	19,6	17,4	26,0	11,7	41,2	10,6	30,6	17,6	17,7	18,3	5. Otros gastos
b. GASTOS DE CAPITAL	19,1	94,1	21,7	16,7	20,9	7,8	32,4	102,7	16,0	32,5	1,9	7,1	43,6	b. GASTOS DE CAPITAL
1. Adquisición de activos no financieros	19,1	94,1	21,7	16,7	20,0	7,8	32,4	102,7	11,6	30,4	1,9	7,1	43,0	1. Adquisición de activos no financieros
2. Otros gastos de capital	0,0	0,0	0,0	0,0	0,9	0,0	0,0	0,0	4,4	2,1	0,0	0,0	0,6	2. Otros gastos de capital

Fuente: Ministerio de Economía y Finanzas.

Elaboración: BCRP Sucursal Piura. Departamento de Estudios Económicos.

ANEXO 5

AMAZONAS: GASTOS NO FINANCIEROS DEL GOBIERNO REGIONAL
(Millones de soles)

	2022										2023			
	MAR	ABR	MAY	JUN	JUL	AGO	SET	OCT	NOV	DIC	ENE	FEB	MAR	
GASTOS NO FINANCIEROS	85,4	75,0	83,2	83,9	102,4	111,1	90,0	102,6	97,9	211,2	98,7	85,0	88,3	GASTOS NO FINANCIEROS
a. GASTOS CORRIENTES	62,0	65,3	70,1	66,3	83,6	74,4	61,5	65,3	64,5	125,2	82,2	69,4	67,5	a. GASTOS CORRIENTES
1. Personal y obligaciones sociales	42,6	45,0	54,4	44,3	62,3	54,3	46,5	50,7	47,5	74,5	73,1	59,2	53,0	1. Personal y obligaciones sociales
2. Pensiones y otras prestaciones sociales	1,9	1,8	2,1	1,7	2,4	2,0	1,9	1,8	2,8	2,8	2,9	2,0	2,4	2. Pensiones y otras prestaciones sociales
3. Bienes y servicios	14,8	18,3	13,4	14,2	18,2	17,8	13,1	12,5	14,1	46,7	6,1	8,0	11,9	3. Bienes y servicios
4. Donaciones y transferencias	2,6	0,0	0,0	0,0	0,0	0,0	0,0	0,0	0,0	0,0	0,0	0,0	0,0	4. Donaciones y transferencias
5. Otros gastos	0,1	0,2	0,2	6,1	0,7	0,3	0,1	0,3	0,2	1,3	0,1	0,1	0,1	5. Otros gastos
b. GASTOS DE CAPITAL	23,3	9,6	13,1	17,7	18,8	36,7	28,5	37,3	33,4	85,9	16,5	15,7	20,8	b. GASTOS DE CAPITAL
1. Adquisición de activos no financieros	23,3	9,6	13,1	17,7	18,8	36,7	28,5	37,3	33,4	85,9	16,5	15,7	20,8	1. Adquisición de activos no financieros
2. Otros gastos de capital	0,0	0,0	0,0	0,0	0,0	0,0	0,0	0,0	0,0	0,0	0,0	0,0	0,0	2. Otros gastos de capital

Fuente: Ministerio de Economía y Finanzas.

Elaboración: BCRP Sucursal Piura. Departamento de Estudios Económicos.



ANEXO 6

AMAZONAS: GASTOS NO FINANCIEROS DE LOS GOBIERNOS LOCALES

(Millones de soles)

	2022										2023			
	MAR	ABR	MAY	JUN	JUL	AGO	SET	OCT	NOV	DIC	ENE	FEB	MAR	
GASTOS NO FINANCIEROS	55,2	30,2	32,6	34,9	46,5	48,8	44,1	53,6	46,9	103,2	6,7	23,5	31,7	GASTOS NO FINANCIEROS
a. GASTOS CORRIENTES	21,8	20,7	21,5	21,0	23,4	20,6	16,1	18,3	19,6	37,7	5,7	12,1	18,2	a. GASTOS CORRIENTES
1. Personal y obligaciones sociales	2,7	2,4	3,0	2,6	3,8	2,5	2,5	2,8	3,0	5,9	2,3	3,0	3,1	1. Personal y obligaciones sociales
2. Pensiones y otras prestaciones sociales	0,4	1,2	0,8	1,0	1,4	1,0	0,8	0,7	0,7	1,9	0,1	0,1	0,6	2. Pensiones y otras prestaciones sociales
3. Bienes y servicios	18,5	14,0	17,6	17,3	20,1	16,5	12,1	13,5	15,0	27,6	2,9	9,1	14,1	3. Bienes y servicios
4. Donaciones y transferencias	0,1	3,1	0,1	0,0	-1,9	0,4	0,7	1,3	0,6	2,1	0,1	0,2	0,2	4. Donaciones y transferencias
5. Otros gastos	0,1	0,1	0,1	0,1	0,0	0,1	0,0	0,0	0,2	0,2	0,3	-0,3	0,2	5. Otros gastos
b. GASTOS DE CAPITAL	33,4	9,4	11,1	13,9	23,1	28,2	28,1	35,3	27,3	65,5	0,9	11,3	13,6	b. GASTOS DE CAPITAL
1. Adquisición de activos no financieros	33,4	9,4	11,1	13,9	23,0	28,1	28,1	35,3	27,3	65,3	0,9	11,3	13,4	1. Adquisición de activos no financieros
2. Otros gastos de capital	0,0	0,0	0,0	0,0	0,1	0,1	0,0	0,1	0,0	0,2	0,0	0,0	0,2	2. Otros gastos de capital

Fuente: Ministerio de Economía y Finanzas.

Elaboración: BCRP Sucursal Piura. Departamento de Estudios Económicos.

ANEXO 7

AMAZONAS: CARTERA PESADA EN EL SISTEMA FINANCIERO 1/
(En porcentajes)

ENTIDADES FINANCIERAS	2022											2023		ENTIDADES FINANCIERAS
	FEB	MAR	ABR	MAY	JUN	JUL	AGO	SET	OCT	NOV	DIC	ENE	FEB	
A. BANCO DE LA NACIÓN	2,4	2,4	2,3	2,3	3,0	3,0	3,2	3,2	3,4	3,7	3,7	3,8	3,9	A. BANCO DE LA NACIÓN
B. EMPRESAS BANCARIAS	9,5	9,3	9,0	8,9	8,7	9,2	9,0	9,1	8,9	8,8	8,7	8,5	7,8	B. EMPRESAS BANCARIAS
Agrobanco	45,6	43,9	42,0	40,4	39,9	37,9	36,2	34,3	32,0	30,9	30,0	29,3	20,3	Agrobanco
C. INSTITUCIONES DE MICROFINANZAS														C. INSTITUCIONES DE MICROFINANZAS
Cajas municipales	4,9	4,8	4,8	4,7	4,6	4,5	4,4	4,5	5,0	5,1	4,8	4,9	4,7	Cajas municipales
Edpyme	6,7	5,2	5,6	5,8	5,6	6,2	6,7	6,5	6,9	7,6	8,0	8,4	9,2	Edpyme
Empresas financieras	3,7	3,1	3,0	3,2	3,1	3,4	3,4	2,6	2,7	2,8	3,1	3,4	3,4	Empresas financieras
TOTAL	6,6	6,4	6,3	6,2	6,1	6,3	6,2	6,3	6,4	6,5	6,3	6,3	5,9	TOTAL

1/ Cifras preliminares.
Fuente: SBS.

