



**BANCO CENTRAL DE RESERVA DEL PERÚ**

# **Piura: Síntesis de Actividad Económica - Marzo 2023 -**

**Departamento de Estudios Económicos  
Sucursal Piura**

**Mayo 2023**

### Actividad Primaria

- El sector **agropecuario** se expandió en 2,9 por ciento interanual en marzo 2023, por la mayor producción agrícola (7,4 por ciento). En el mes se incrementó principalmente la producción de arándano, por mayores cosechas. La producción pecuaria se redujo en 9,3 por ciento interanual, principalmente por la menor oferta de ave (-9,3 por ciento) y huevo (-5,1 por ciento).
- La actividad del sector **pesquero** creció en 162,7 por ciento interanual en marzo 2023. La producción pesquera fue impulsada por el mayor desembarque de especies para congelados (188,9 por ciento) y conservas (11,4 por ciento), debido a la mayor disponibilidad de pota en Paita. Por otro lado, el desembarque de anchoveta retrocedió 91,2 por ciento interanual.
- La producción del sector **hidrocarburos** se contrajo en 11,6 por ciento interanual en marzo 2023, por la menor extracción de petróleo crudo (-14,2 por ciento), que fue atenuada en parte por la mayor extracción de gas natural (33,4 por ciento). La producción de sector se contrajo 5,6 por ciento interanual en el primer trimestre de 2023, debido a la menor extracción de petróleo (-8,1 por ciento), atenuada parcialmente por la mayor extracción de gas natural (35,7 por ciento).

### Otros Indicadores de Actividad Económica

- La actividad **manufacturera** se expandió en 173,1 por ciento interanual en marzo 2023, por la mayor producción de las ramas primarias (223,7 por ciento), que compensó el retroceso de las no primarias (-21,7 por ciento). En el rubro primario, destacó la mayor producción de derivados pesqueros (200,5 por ciento) por la mayor disponibilidad de pota; y la refinación de petróleo (367,6 por ciento), por el progresivo aumento en la producción de la Refinería Talara.
- Los **despachos de cemento**, indicador del sector construcción, se redujeron en 36,6 por ciento interanual en marzo 2023, debido a la menor demanda para autoconstrucción. Los despachos de cemento se redujeron en 24,2 por ciento interanual en el primer trimestre de 2023.
- Las **exportaciones** de Piura fueron US\$ 348,7 millones en marzo 2023, superiores en 45,4 por ciento respecto a similar mes del año previo, por la mayor exportación de productos pesqueros (70,8 por ciento) y mineros no metálicos (66,0 por ciento).
- La **inversión pública** fue de S/ 273,1 millones en marzo 2023, inferior en 12,9 por ciento interanual, en términos reales, principalmente por la menor inversión de los Gobiernos Locales (-21,4 por ciento) en instalaciones educativas (S/ 11,4 millones menos) y del Gobierno Nacional (-16,4 por ciento) en instalaciones médicas (S/ 28,5 millones menos)..

#### Piura: Otros indicadores de actividad económica

(Variación % respecto a similar mes del año anterior)

	Mar.22	Abr.22	May.22	Jun.22	Jul.22	Ago.22	Set.22	Oct.22	Nov.22	Dic.22	Ene.23	Feb.23	Mar.23
Producción industrial 1/	↓ -35,9	↓ -17,0	↓ -31,4	↓ -45,1	↓ -42,7	↓ -38,2	↑ 6,9	↓ -19,7	↑ 55,2	↑ 58,5	↑ 35,9	↑ 130,2	↑ 173,1
Despachos de cemento 1/	↓ -13,6	↓ -12,6	↓ -20,3	↓ -29,8	↓ -31,1	↓ -25,1	↓ -24,0	↓ -24,5	↓ -22,2	↓ -18,5	↓ -16,1	↓ -18,4	↓ -36,6
Exportaciones 2/	↑ 29,7	↓ -9,0	↑ 8,0	↑ 76,1	↑ 4,9	↑ 11,5	↓ -4,6	↑ 19,8	↑ 1,8	↑ 44,2	↑ 15,5	↑ 36,5	↑ 45,4
Crédito 2/	↑ 5,6	↑ 6,5	↑ 7,3	↑ 6,2	↑ 6,7	↑ 7,5	↑ 7,0	↑ 6,7	↑ 5,9	↑ 6,4	↑ 4,9	↑ 3,7	↑ 3,7
Depósitos 2/	↓ 0,0	↑ 0,1	↓ -0,1	↓ -0,9	↑ 0,6	↓ -0,8	↑ 1,4	↑ 1,9	↑ 1,2	↑ 2,0	↑ 4,4	↑ 2,6	↑ 4,4
Inversión pública 1/	↓ -9,8	↑ 7,2	↓ -3,1	↑ 63,2	↑ 38,3	↑ 12,5	↑ 21,3	↑ 16,7	↑ 68,8	↑ 17,6	↑ 77,1	↑ 41,8	↓ -12,9

1/ En términos reales. 2/ En términos nominales.

Fuentes: BCRP-Sucursales, PRODUCE, PETROPERU, Cementos Pacasmayo, SBS, SUNAT y MEF.

El sector agropecuario se expandió en 2,9 por ciento interanual en marzo 2023, por la mayor producción agrícola (7,4 por ciento). En el mes se incrementó principalmente la producción de arándano (246 toneladas más), por mayores cosechas. La producción pecuaria se redujo en 9,3 por ciento interanual, principalmente por la menor oferta de ave (-9,3 por ciento) y huevo (-5,1 por ciento).

Producción de principales productos agropecuarios 1/ (Toneladas)							
Subsectores	Estructura	Marzo			Enero - Marzo		
	Porcentual 2022 <sup>2/</sup>	2022	2023	Var.%	2022	2023	Var.%
<b>AGRÍCOLA</b>	<b>84,0</b>			<b>7,4</b>			<b>17,1</b>
<b>Orientada al mercado externo y agroindustria 2/</b>	<b>56,4</b>			<b>2,0</b>			<b>7,8</b>
Mango	9,5	10 525	9 650	-8,3	188 322	213 956	13,6
Uva	18,7	0	983	n.d.	34 791	48 983	40,8
Plátano	6,9	31 437	31 619	0,6	104 537	92 446	-11,6
Maíz Amarillo Duro	3,5	384	510	32,8	9 320	2 032	-78,2
Algodón	1,6	0	0	n.d.	0	0	n.d.
Café	1,2	0	329	n.d.	0	971	n.d.
Frijol Cauquí	0,4	30	38	26,7	135	300	122,2
Piquillo	1,2	500	200	-60,0	980	600	-38,8
Palta	0,3	1 350	624	-53,8	2 264	1 718	-24,1
Cacao	0,5	226	183	-19,0	555	478	-13,9
Páprika	0,9	0	0	n.d.	266	60	-77,4
Caña de azúcar	0,9	13 231	3 796	-71,3	59 337	108 598	83,0
Caña de azúcar (Etanol)	6,3	47 609	17 235	-63,8	210 579	122 617	-41,8
Arándano	3,6	24	270		912	311	-65,9
<b>Orientada al mercado interno 2/</b>	<b>27,6</b>			<b>11,8</b>			<b>43,1</b>
Arroz cáscara	19,4	0	0	n.d.	52 000	87 060	67,4
Limón	4,3	22 600	23 700	4,9	65 200	70 063	7,5
Maíz Amiláceo	0,8	36	0	-100,0	244	0	-100,0
Papa	0,4	0	1 246	n.d.	2 334	2 476	6,1
Arveja G/S	0,5	108	41	-62,0	108	48	-55,6
Camote	0,3	450	676	50,2	2 070	2 497	20,6
Yuca	0,1	353	410	16,1	1 521	1 485	-2,4
Cebolla	0,1	0	150	n.d.	560	971	73,4
<b>PECUARIO</b>	<b>16,0</b>			<b>-9,3</b>			<b>-7,0</b>
Ave	7,3	3 103	2 815	-9,3	10 064	9 358	-7,0
Vacuno	3,0	1 171	1 199	2,5	3 288	3 453	5,0
Leche	1,8	3 647	3 676	0,8	9 767	9 906	1,4
Huevo	0,7	387	368	-5,1	1 284	1 220	-5,0
Ovino	1,1	360	368	2,3	1 090	1 115	2,2
Porcino	1,4	594	594	0,0	1 818	1 820	0,1
Caprino	0,6	307	307	0,0	862	858	-0,5
<b>SECTOR AGROPECUARIO</b>	<b>100,0</b>			<b>2,9</b>			<b>13,1</b>

1/ Cifras preliminares. 2/ Estimado a precios de 2007.

Fuente: MIDAGRI. Elaboración: BCRP, Sucursal Piura. Departamento de Estudios Económicos.

La actividad del sector pesquero creció en 162,7 por ciento interanual en marzo 2023. La producción pesquera fue impulsada por el mayor desembarque de especies para congelados (188,9 por ciento) y conservas (11,4 por ciento), debido a la mayor disponibilidad de pota en Paita. Por otro lado, el desembarque de anchoveta retrocedió 91,2 por ciento interanual.

Producción pesquera 1/ (En TM)						
	Marzo			Enero - Marzo		
	2022	2023	Var %	2022	2023	Var %
<b>Consumo Humano Directo</b>			<b>162,9</b>			<b>120,8</b>
Congelado	29 272	84 573	188,9	97 688	229 370	134,8
Enlatado	2 593	2 888	11,4	6 920	11 307	63,4
<b>Consumo Humano Indirecto</b>						<b>4 298,6</b>
Harina	322	28	-91,2	672	29 579	
<b>TOTAL</b>			<b>162,7</b>			<b>123,8</b>

1/ Estimado a precios de 2007.

Fuente: PRODUCE

Elaboración: BCRP Sucursal Piura. Departamento de Estudios Económicos.

La producción del sector hidrocarburos se contrajo en 11,6 por ciento interanual en marzo 2023, por la menor extracción de petróleo crudo (-14,2 por ciento), que fue atenuada en parte por la mayor extracción de gas natural (33,4 por ciento).

<b>Producción de Hidrocarburos 1/</b> (Var. % real respecto al mismo periodo del año anterior)						
	<b>Marzo</b>			<b>Enero - Marzo</b>		
	<b>2022</b>	<b>2023</b>	<b>Var.%</b>	<b>2022</b>	<b>2023</b>	<b>Var.%</b>
<b>GAS NATURAL</b>						
<b>(millones de p3)</b>	<b>1 514</b>	<b>2 020</b>	<b>33,4</b>	<b>4 510</b>	<b>6 120</b>	<b>35,7</b>
Petroperú	86	78	-9,3	236	248	5,2
Monterrico	34	54	61,2	90	191	111,7
Unna Energia	92	163	76,7	257	512	99,4
Sapet	132	94	-28,4	375	229	-39,1
CNPC Perú	444	420	-5,5	1 309	1 291	-1,4
Olympic	564	844	49,7	1 597	2 592	62,3
Savia Perú	163	367	124,9	645	1 057	63,8
<b>PETROLEO CRUDO</b>						
<b>(miles de barriles)</b>	<b>816</b>	<b>700</b>	<b>-14,2</b>	<b>2 390</b>	<b>2 196</b>	<b>-8,1</b>
CNPC Perú	365	301	-17,7	1 068	941	-12,0
Monterrico	15	10	-32,8	54	32	-41,2
Unipetro	5	4	-26,6	14	13	-7,7
Sapet	113	80	-29,5	334	265	-20,7
Olympic	58	46	-20,4	146	132	-9,5
Unna Energia	77	104	36,2	229	350	53,2
Savia Perú	167	143	-14,3	499	421	-15,6
Petroperú	16	13	-19,7	45	42	-5,6
Interoil	1	0	-100,0	1	0	-100,0
<b>TOTAL 1/</b>			<b>-11,6</b>			<b>-5,6</b>

1/ Variación porcentual en términos reales estimada a precios de 2007.

FUENTE: PERUPETRO

Elaboración: BCRP, Sucursal Piura. Departamento de Estudios Económicos.

La actividad manufacturera se expandió en 173,1 por ciento interanual en marzo 2023, por la mayor producción de las ramas primarias (223,7 por ciento), que compensó el retroceso de las no primarias (-21,7 por ciento). En el rubro primario, destacó la mayor producción de derivados pesqueros (200,5 por ciento) por la mayor disponibilidad de pota; y la refinación de petróleo (367,6 por ciento), por el progresivo aumento en la producción de la Refinería Talara.

## Producción manufacturera 1/

(Variación % real respecto al mismo periodo del año anterior)

Ramas de actividad	Estructura porcentual 2022 <sup>2/</sup>	Variación interanual (%)	
		Marzo	Enero - Marzo
<b>MANUFACTURA PRIMARIA</b>	<b>84,3</b>	<b>223,7</b>	<b>135,3</b>
Derivados pesqueros	56,6	200,5	143,3
Derivados de petróleo	14,6	367,6	162,1
Arroz pilado	13,0	2,5	2,5
<b>MANUFACTURA NO PRIMARIA</b>	<b>15,7</b>	<b>-21,7</b>	<b>-23,5</b>
Cemento	11,8	-21,4	-24,0
Cáscara deshidratada de limón	0,7	-40,5	-41,9
Aceite esencial de limón	0,0	-55,6	-36,6
Jugos de fruta	0,8	-35,4	-47,5
<b>SECTOR MANUFACTURA</b>	<b>100,0</b>	<b>173,1</b>	<b>106,4</b>

1/ Cifras preliminares.

2/ Estimado a precios de 2007.

Fuente: MIDAGRI, PETROPERU, PRODUCE y empresas industriales.

Elaboración: BCRP, Sucursal Piura. Departamento de Estudios Económicos.

## Crecimiento de la manufactura

(Variación % real respecto al mismo mes del año anterior)

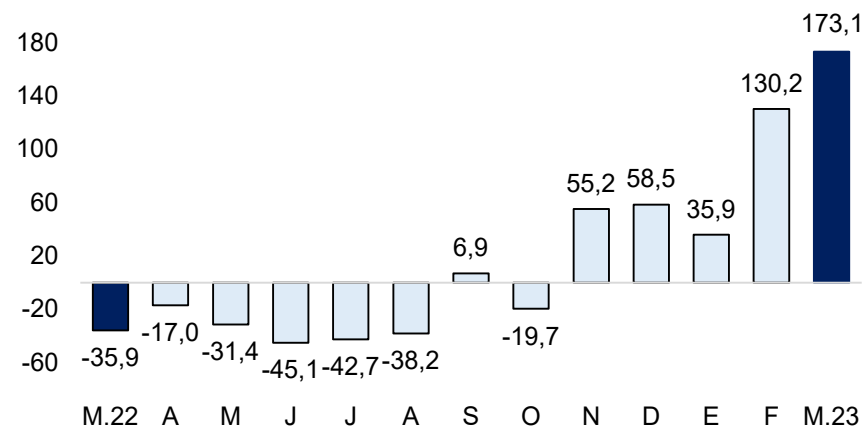

Fuente: Empresas Industriales, PRODUCE y Petroperú.

Los despachos de cemento, indicador del sector construcción, se redujeron en 36,6 por ciento interanual en marzo 2023, debido a la menor demanda para autoconstrucción. Los despachos de cemento se redujeron en 24,2 por ciento interanual en el primer trimestre de 2023.

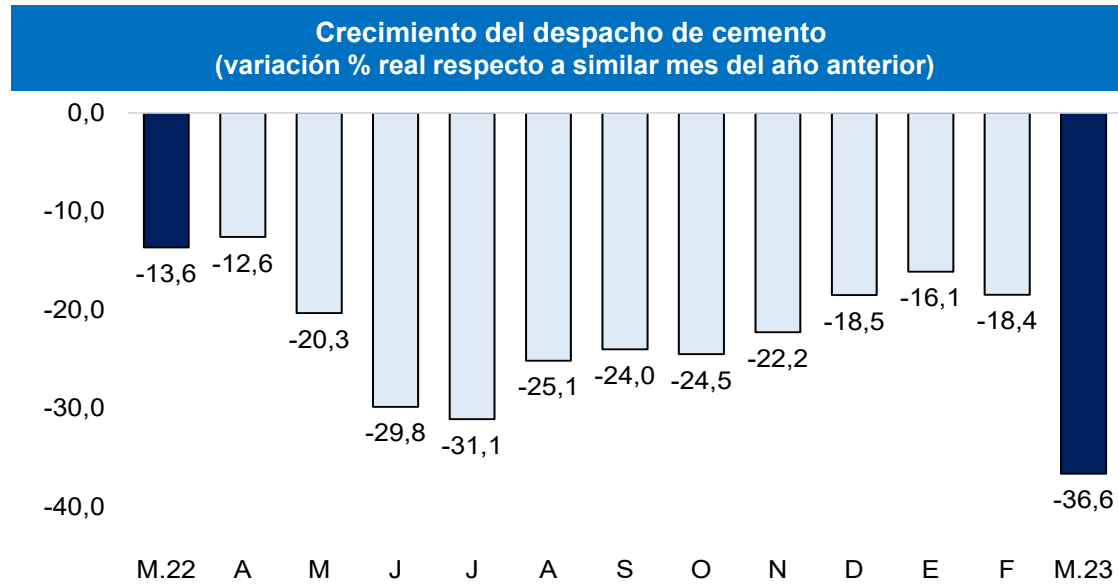

Fuente: BCRP – Sucursal Piura

Las exportaciones de Piura fueron US\$ 348,7 millones en marzo 2023, superiores en 45,4 por ciento respecto a similar mes del año previo, por la mayor exportación de productos pesqueros (70,8 por ciento) y mineros no metálicos (66,0 por ciento).

### Exportaciones por grupo de producto (Valor FOB en millones de US\$)

	Estructura % 2022	Marzo			Enero - Marzo		
		2022	2023	Var %	2022	2023	Var %
<b>PRODUCTOS TRADICIONALES</b>	<b>16,2%</b>	<b>43,1</b>	<b>78,2</b>	<b>81,3</b>	<b>106,4</b>	<b>158,0</b>	<b>48,5</b>
Pesquero	4,3%	26,4	42,1	59,5	42,4	70,1	65,1
Agropecuario	0,6%	0,8	0,2	-74,4	4,6	1,4	-68,4
Minería	0,0%	0,0	0,0	n.d.	0,0	0,0	n.d.
Petróleo y derivados	11,3%	15,9	35,8	125,5	59,4	86,5	45,7
<b>PRODUCTOS NO TRADICIONALES</b>	<b>83,8%</b>	<b>196,7</b>	<b>270,5</b>	<b>37,5</b>	<b>676,7</b>	<b>868,2</b>	<b>28,3</b>
Agropecuario	37,0%	67,0	58,5	-12,7	316,6	316,4	-0,1
Pesquero	25,1%	86,2	150,1	74,2	234,3	351,2	49,9
Textil	0,0%	0,1	0,3	148,0	0,3	0,6	99,8
Maderas y Papeles	0,0%	0,2	0,0	-83,5	0,7	0,2	-76,4
Químico	5,9%	11,4	9,1	-19,8	29,3	27,0	-8,0
Minería No Metálica	15,4%	31,2	51,9	66,0	93,7	170,7	82,1
Sidero-Metalúrgico y Joyería	0,1%	0,0	0,2		0,0	0,6	
Metal-Mecánico	0,1%	0,4	0,2	-35,1	1,3	1,4	4,8
Resto de No Tradicionales	0,0%	0,2	0,1	-30,5	0,5	0,3	-44,4
<b>TOTAL EXPORTACIONES</b>	<b>100,0%</b>	<b>239,8</b>	<b>348,7</b>	<b>45,4</b>	<b>783,1</b>	<b>1 026,2</b>	<b>31,0</b>

1/ Cifras preliminares

Fuente: SUNAT.

Elaboración: BCRP - Sucursal Piura. Departamento de Estudios Económicos.



El saldo de crédito alcanzó los S/ 9 710,2 millones a marzo 2023, mayor en 3,7 por ciento con respecto a similar mes del año previo. Por tipo de moneda, el crédito en soles se expandió en 2,7 por ciento interanual y el de moneda extranjera, en 11,9 por ciento interanual. La tasa de dolarización del crédito fue de 12,1 por ciento.

## Crédito

(Saldos a fin de periodo en millones de soles)

	SalDOS en millones de soles 1/		Tasa de crecimiento (%)	
	Feb-23	Mar-23	Mes	12 Meses
<b>POR TIPO DE CRÉDITO</b>				
<b>Empresas</b>	5 727	5 894	2,9	-0,6
<b>Personas</b>	3 966	3 816	-3,8	11,2
Consumo	2 967	2 817	-5,1	11,7
Hipotecario	999	999	0,0	9,8
<b>TOTAL</b>	<b>9 693</b>	<b>9 710,2</b>	<b>0,2</b>	<b>3,7</b>
<b>POR TIPO DE MONEDA</b>				
MN	8 502	8 531	0,3	2,7
ME (Mill. US\$)	312	310	-1,0	11,9

1/ Calculado a tipo de cambio constante (S/ 3,81 por US\$)

Fuente: SBS y AFP.

Elaboración: BCRP, Sucursal Piura. Departamento de Estudios Económicos

La **morosidad** fue 5,7 por ciento en febrero 2023. La tasa de morosidad en las Cajas Municipales fue de 7,1 por ciento, en las Empresas Financieras de 5,0 por ciento, Banca Múltiple de 5,2 por ciento, Edpymes de 5,2 por ciento, Banco de la Nación de 3,0 por ciento y Agrobanco de 30,2 por ciento.

## Crecimiento del crédito

(Var.% nominal con respecto a similar mes del año anterior)

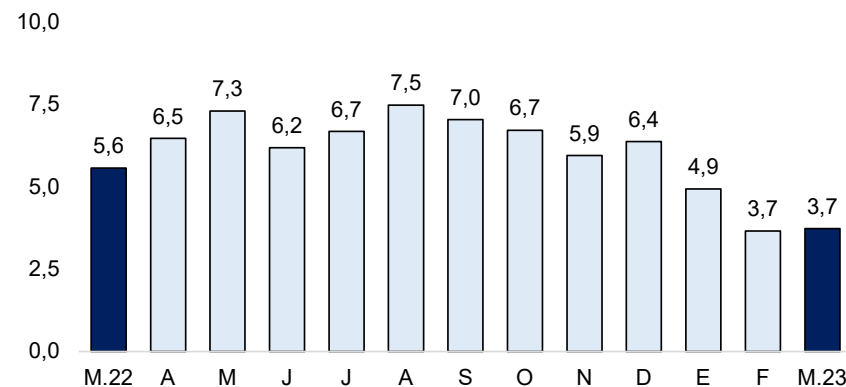

Fuente: SBS y AFP.

## Tasa de morosidad 1/

(Porcentaje)

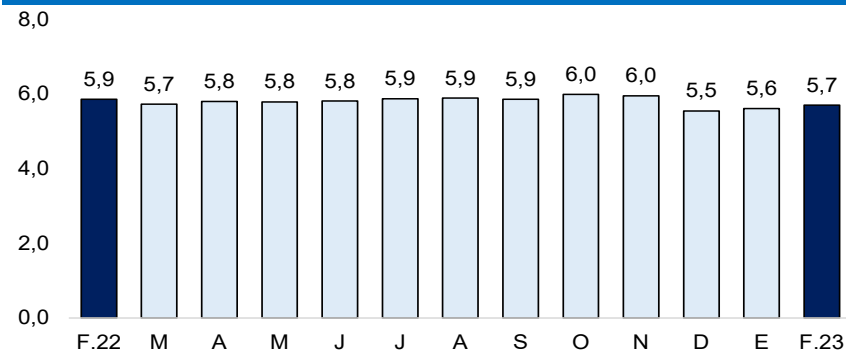

1/ Morosidad = (créditos vencidos + créditos en cobranza judicial) / colocaciones brutas.

Fuente: SBS y AFP.

**El saldo de depósitos se incrementó en 4,4 por ciento interanual en marzo 2023.** En el mes, creció el ahorro en moneda nacional (4,4 por ciento) y moneda extranjera (4,3 por ciento).

## Depósitos (SalDOS a fin de periodo en millones de soles)

	SalDOS en millones de soles 1/		Tasa de crecimiento (%)	
	Feb-23	Mar-23	Mes	12 Meses
<b>POR TIPO DE DEPÓSITO</b>				
Vista	1 874	1 998	6,6	8,1
Ahorro	2 718	2 650	-2,5	-9,5
Plazo	2 083	2 095	0,6	24,4
<b>TOTAL</b>	<b>6 674</b>	<b>6 743</b>	<b>1,0</b>	<b>4,4</b>
<b>POR TIPO DE MONEDA</b>				
MN	4 980	4 969	-0,2	4,4
ME (Mill. US\$)	445	466	4,7	4,3

1/ Calculado a tipo de cambio constante (S/ 3,81 por US\$)

Fuente: SBS y AFP.

Elaboración: BCRP, Sucursal Piura. Departamento de Estudios Económicos

## Crecimiento de los depósitos (Var. % nominal con respecto a similar mes del año anterior)

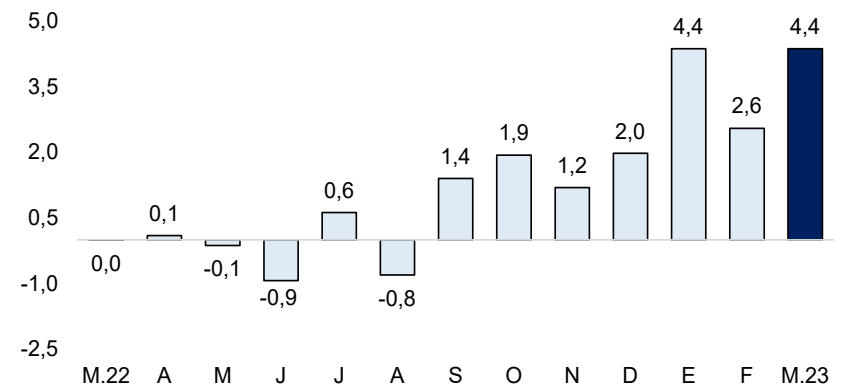

Fuente: SBS y AFP.

La inversión pública fue de S/ 273,1 millones en marzo 2023, inferior en 12,9 por ciento interanual, en términos reales, principalmente por la menor inversión de los Gobiernos Locales (-21,4 por ciento) en instalaciones educativas (S/ 11,4 millones menos) y del Gobierno Nacional (-16,4 por ciento) en instalaciones médicas (S/ 28,5 millones menos).

## Inversión pública 1/ (En millones de soles)

	MARZO			ENERO - MARZO		
	2022	2023	Var.% real	2022	2023	Var.% real
Gobierno Nacional	123	112	-16,4	276	350	17,0
Gobierno Regional	34	49	32,4	62	101	50,0
Gobiernos Locales	133	113	-21,4	182	207	5,0
<b>Inversión Pública</b>	<b>289</b>	<b>273</b>	<b>-12,9</b>	<b>520</b>	<b>658</b>	<b>16,8</b>

1/ Información actualizada al 31 de marzo de 2023.

Elaboración: BCRP - Sucursal Piura. Departamento de Estudios Económicos.

## Crecimiento de la inversión pública (Var.% real con respecto a similar mes del año anterior)

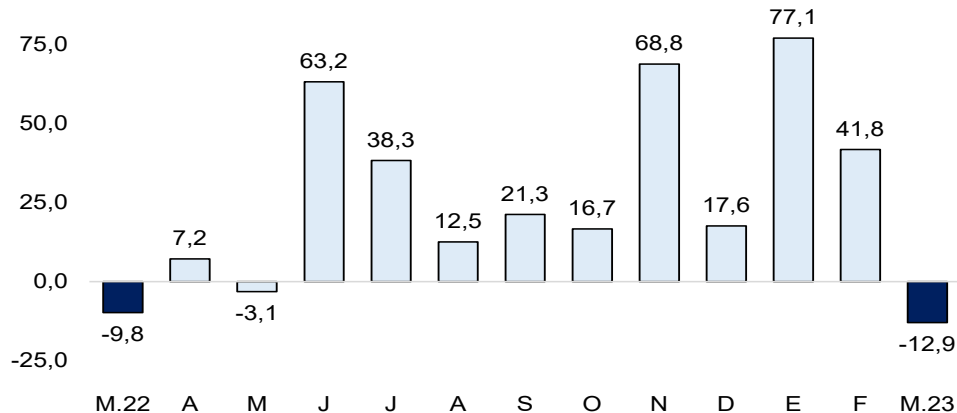

Fuente: MEF.

- El avance de la inversión pública fue del 14,1 por ciento del **Presupuesto Institucional Modificado (PIM)**, ascendente a S/ 4,7 mil millones. El Gobierno Nacional registró un avance del 18,0 por ciento; el Regional, del 8,5 por ciento y las Municipalidades, del 13,3 por ciento.
- La inversión pública del **Gobierno Nacional** retrocedió en 16,4 por ciento interanual, en términos reales, en marzo 2023. A nivel de proyectos, destacó la recuperación del Hospital de Apoyo II-2 de Sullana, con S/ 30,7 millones en el mes (avance acumulado de 35,6 por ciento de su PIM); y la Rehabilitación de ambiente de administración y/o gestión pedagógica y de mobiliario de aula y de módulo de atención temporal, en el distrito de La Brea de provincia de Talara, con S/ 6,3 millones en el mes (avance acumulado 73,4 por ciento de su PIM).
- La inversión pública del **Gobierno Regional** aumentó en 32,4 por ciento interanual, en términos reales, en marzo 2023. A nivel de proyectos, destacó el Mejoramiento del servicio de protección de la poza de disipación del aliviadero de compuertas de la presa Sullana, con S/ 3,0 millones devengados en el mes (avance acumulado de 28,9 por ciento de su PIM); y la Reconstrucción y rehabilitación de un camino vecinal en los distritos de Pacaipampa y Frías, con S/ 2,8 millones en el mes (avance acumulado 24,7 por ciento de su PIM).