



**BANCO CENTRAL DE RESERVA DEL PERÚ**

# **Piura: Síntesis de Actividad Económica - Febrero 2023 -**

**Departamento de Estudios Económicos  
Sucursal Piura**

**Abril 2023**

### Actividad Primaria

- El sector **agropecuario** se expandió en 5,1 por ciento interanual en febrero 2023, por la mayor producción agrícola (8,4 por ciento). En el mes se incrementó principalmente la producción de mango (26,3 por ciento), caña de azúcar (86,2 por ciento) y arroz (9,1 por ciento). La producción pecuaria se redujo en 3,2 por ciento interanual, principalmente por la menor oferta de ave (-7,8 por ciento).
- La actividad del sector **pesquero** creció en 178,3 por ciento interanual en febrero 2023. La producción pesquera fue impulsada por el mayor desembarque de especies para congelados (200,8 por ciento) y conservas (106,8 por ciento), debido a la mayor disponibilidad de pota en Paita.
- La producción de **hidrocarburos** se contrajo en 1,5 por ciento interanual en febrero 2023, por la menor extracción de petróleo crudo (-4,1 por ciento), que fue atenuada en parte por la mayor extracción de gas natural (41,5 por ciento). La producción de sector se contrajo 2,5 por ciento interanual en el primer bimestre de 2023, debido a la menor extracción de petróleo (-4,9 por ciento).

### Otros Indicadores de Actividad Económica

- La actividad **manufacturera** se expandió en 130,1 por ciento interanual en febrero 2023, por la mayor producción de las ramas primarias (163,2 por ciento), que compensó el retroceso de las no primarias (-22,6 por ciento). En el rubro primario, destacó la mayor producción de derivados pesqueros (206,2 por ciento) por la mayor disponibilidad de pota; y la refinación de petróleo (120,8 por ciento).
- Los **despachos de cemento**, indicador del sector construcción, se redujeron en 18,4 por ciento interanual en febrero 2023, debido a la menor demanda para autoconstrucción. Los despachos de cemento se redujeron en 17,3 por ciento interanual en el primer bimestre de 2023.
- Las **exportaciones** de Piura fueron US\$ 322,9 millones en febrero 2023, superiores en 36,2 por ciento respecto a similar mes del año previo, por la mayor exportación de productos pesqueros (54,7 por ciento), mineros no metálicos (86,9 por ciento) y químicos (47,7 por ciento).
- La **inversión pública** creció en 41,8 por ciento interanual, en términos reales, por la mayor inversión de los Gobiernos Locales (88,2 por ciento) en instalaciones educativas (S/ 18,8 millones más) y del Gobierno Regional (108,3 por ciento) en infraestructura vial (S/ 10,6 millones más).

#### Piura: Otros indicadores de actividad económica

(Variación % respecto a similar mes del año anterior)

	Feb.22	Mar.22	Abr.22	May.22	Jun.22	Jul.22	Ago.22	Set.22	Oct.22	Nov.22	Dic.22	Ene.23	Feb.23
Producción industrial 1/	↓ -27,5	↓ -35,9	↓ -17,0	↓ -31,4	↓ -45,1	↓ -42,7	↓ -38,2	↑ 6,9	↓ -19,7	↑ 55,2	↑ 58,5	↑ 35,9	↑ 130,1
Despachos de cemento 1/	↓ -26,8	↓ -13,6	↓ -12,6	↓ -20,3	↓ -29,8	↓ -31,1	↓ -25,1	↓ -24,0	↓ -24,5	↓ -22,2	↓ -18,5	↓ -16,1	↓ -18,4
Exportaciones 2/	↑ 6,1	↑ 29,7	↓ -9,0	↑ 8,0	↑ 76,1	↑ 4,9	↑ 11,5	↓ -4,6	↑ 19,8	↑ 1,8	↑ 44,2	↑ 15,4	↑ 36,2
Crédito 2/	↑ 4,9	↑ 5,6	↑ 6,5	↑ 7,3	↑ 6,2	↑ 6,7	↑ 7,5	↑ 7,0	↑ 6,7	↑ 5,9	↑ 6,4	↑ 4,9	↑ 3,7
Depósitos 2/	↓ -0,9	↓ 0,0	↑ 0,1	↓ -0,1	↓ -0,9	↑ 0,6	↓ -0,8	↑ 1,4	↑ 1,9	↑ 1,2	↑ 2,0	↑ 4,4	↑ 2,6
Inversión pública 1/	↑ 5,9	↓ -9,8	↑ 7,2	↓ -3,1	↑ 63,2	↑ 38,3	↑ 12,5	↑ 21,3	↑ 16,7	↑ 68,8	↑ 17,6	↑ 77,1	↑ 41,8

1/ En términos reales. 2/ En términos nominales.

Fuentes: BCRP-Sucursales, PRODUCE, PETROPERU, Cementos Pacasmayo, SBS, SUNAT y MEF.

El sector agropecuario se expandió en 5,1 por ciento interanual en febrero 2023, por la mayor producción agrícola (8,4 por ciento). En el mes se incrementó principalmente la producción de mango (26,3 por ciento), caña de azúcar (86,2 por ciento) y arroz (9,1 por ciento), por mayores cosechas. La producción pecuaria se redujo en 3,2 por ciento interanual, principalmente por la menor oferta de ave (-7,8 por ciento).

Producción de principales productos agropecuarios 1/ (Toneladas)							
Subsectores	Estructura	Febrero			Enero - Febrero		
	Porcentual 2022 <sup>2/</sup>	2022	2023	Var.%	2022	2023	Var.%
<b>AGRÍCOLA</b>	<b>84,0</b>			<b>8,4</b>			<b>19,4</b>
<b>Orientada al mercado externo y agroindustria 2/</b>	<b>56,4</b>			<b>8,0</b>			<b>10,1</b>
Mango	9,5	30 080	38 000	26,3	177 797	204 306	14,9
Uva	18,7	0	500	n.d.	34 791	48 000	38,0
Plátano	6,9	37 671	37 500	-0,5	73 493	70 100	-4,6
Maíz Amarillo Duro	3,5	2 266	612	-73,0	8 936	1 522	-83,0
Algodón	1,6	0	0	n.d.	0	0	n.d.
Café	1,2	0	325	n.d.	0	642	n.d.
Frijol Cauquí	0,4	75	75	0,0	105	262	149,5
Piquillo	1,2	300	200	-33,3	480	400	-16,7
Palta	0,3	890	1 050	18,0	914	1 218	33,3
Cacao	0,5	177	197	11,3	329	295	-10,3
Páprika	0,9	36	0	-100,0	266	60	-77,4
Caña de azúcar	0,9	26 043	48 499	86,2	46 106	104 802	127,3
Caña de azúcar (Etanol)	6,3	77 915	50 534	-35,1	162 970	105 381	-35,3
Arándano	3,6	150	1	-99,1	888	41	-95,3
<b>Orientada al mercado interno 2/</b>	<b>27,6</b>			<b>7,1</b>			<b>48,1</b>
Arroz cáscara	19,4	11 000	12 000	9,1	52 000	87 060	67,4
Limón	4,3	21 000	22 763	8,4	42 600	46 363	8,8
Maíz Amiláceo	0,8	208	0	-100,0	208	0	-100,0
Papa	0,4	1 986	842	-57,6	2 334	1 230	-47,3
Arveja G/S	0,5	0	7	n.d.	0	7	n.d.
Camote	0,3	10	780		1 620	1 821	12,4
Yuca	0,1	560	845	50,9	1 168	1 075	-8,0
Cebolla	0,1	400	523	30,8	560	821	46,6
<b>PECUARIO</b>	<b>16,0</b>			<b>-3,2</b>			<b>-1,8</b>
Ave	7,3	3 281	3 025	-7,8	6 961	6 543	-6,0
Vacuno	3,0	1 139	1 183	3,8	2 117	2 254	6,4
Leche	1,8	3 174	3 185	0,4	6 120	6 230	1,8
Huevo	0,7	435	417	-4,1	897	852	-5,0
Ovino	1,1	364	367	0,9	730	746	2,2
Porcino	1,4	551	547	-0,7	1 223	1 225	0,2
Caprino	0,6	287	282	-1,7	555	551	-0,9
<b>SECTOR AGROPECUARIO</b>	<b>100,0</b>			<b>5,1</b>			<b>16,0</b>

1/ Cifras preliminares. 2/ Estimado a precios de 2007.

Fuente: MIDAGRI. Elaboración: BCRP, Sucursal Piura. Departamento de Estudios Económicos.

La actividad del sector pesquero creció en 178,3 por ciento interanual en febrero 2023. La producción pesquera fue impulsada por el mayor desembarque de especies para congelados (200,8 por ciento) y conservas (106,8 por ciento), debido a la mayor disponibilidad de pota en Paíta. Asimismo, el desembarque de anchoveta creció 35,6 por ciento interanual.

Producción pesquera 1/ (En TM)						
	Febrero			Enero - Febrero		
	2022	2023	Var %	2022	2023	Var %
<b>Consumo Humano Directo</b>			<b>178,4</b>			<b>102,3</b>
Congelado	29 494	88 707	200,8	68 416	144 797	111,6
Enlatado	2 467	5 103	106,8	4 328	8 418	94,5
<b>Consumo Humano Indirecto</b>						<b>8 329,7</b>
Harina	102	138	35,6	351	29 550	
<b>TOTAL</b>			<b>178,3</b>			<b>106,7</b>

1/ Estimado a precios de 2007.

Fuente: PRODUCE

Elaboración: BCRP Sucursal Piura. Departamento de Estudios Económicos.

La producción del sector hidrocarburos se contrajo en 1,5 por ciento interanual en febrero 2023, por la menor extracción de petróleo crudo (-4,1 por ciento), que fue atenuada en parte por la mayor extracción de gas natural (41,5 por ciento)

<b>Producción de Hidrocarburos 1/</b> (Var. % real respecto al mismo periodo del año anterior)						
	<b>Febrero</b>			<b>Enero - Febrero</b>		
	<b>2022</b>	<b>2023</b>	<b>Var.%</b>	<b>2022</b>	<b>2023</b>	<b>Var.%</b>
<b>GAS NATURAL</b>						
<b>(millones de p3)</b>	<b>1 392</b>	<b>1 969</b>	<b>41,5</b>	<b>2 996</b>	<b>4 100</b>	<b>36,9</b>
Petroperú	71	82	15,2	150	171	13,5
Monterrico	31	67	116,6	57	137	141,7
Unna Energia	77	163	110,7	165	349	112,1
Sapet	122	68	-44,0	244	134	-44,9
CNPC Perú	405	418	3,3	865	871	0,7
Olympic	518	850	64,2	1 034	1 748	69,1
Savia Perú	168	321	91,1	482	690	43,1
<b>PETROLEO CRUDO</b>						
<b>(miles de barriles)</b>	<b>738</b>	<b>707</b>	<b>-4,1</b>	<b>1 574</b>	<b>1 497</b>	<b>-4,9</b>
CNPC Perú	330	301	-8,9	703	640	-9,0
Monterrico	15	10	-34,1	39	22	-44,3
Unipetro	4	4	-2,1	9	9	2,1
Sapet	102	87	-15,4	221	186	-16,2
Olympic	40	40	0,3	88	86	-2,3
Unna Energia	71	115	61,3	152	246	61,7
Savia Perú	160	136	-15,0	332	278	-16,2
Petroperú	14	14	-1,0	29	29	2,0
Interoil	0	0	n.d	0	0	n.d
<b>TOTAL 1/</b>			<b>-1,5</b>			<b>-2,5</b>

1/ Variación porcentual en términos reales estimada a precios de 2007.

FUENTE: PERUPETRO

Elaboración: BCRP, Sucursal Piura. Departamento de Estudios Económicos.

La actividad manufacturera se expandió en 130,1 por ciento interanual en febrero 2023, por la mayor producción de las ramas primarias (163,2 por ciento). En el rubro primario, destacó la mayor producción de derivados pesqueros (206,2 por ciento) por la mayor disponibilidad de pota; y la refinación de petróleo (120,8 por ciento), por el progresivo aumento en la producción de la Refinería Talara.

## Producción manufacturera 1/

(Variación % real respecto al mismo periodo del año anterior)

Ramas de actividad	Estructura porcentual 2022 <sup>2/</sup>	Variación interanual (%)	
		Febrero	Enero - Febrero
<b>MANUFACTURA PRIMARIA</b>	<b>84,3</b>	<b>163,2</b>	<b>99,6</b>
Derivados pesqueros	56,6	206,2	119,1
Derivados de petróleo	14,6	120,8	85,0
Arroz pilado	13,0	2,5	2,5
<b>MANUFACTURA NO PRIMARIA</b>	<b>15,7</b>	<b>-22,6</b>	<b>-24,6</b>
Cemento	11,8	-15,3	-25,2
Cáscara deshidratada de limón	0,7	-56,8	-42,9
Aceite esencial de limón	0,0	62,2	25,3
Jugos de fruta	0,8	-80,7	-60,0
<b>SECTOR MANUFACTURA</b>	<b>100,0</b>	<b>130,1</b>	<b>78,2</b>

1/ Cifras preliminares.

2/ Estimado a precios de 2007.

Fuente: MIDAGRI, PETROPERU, PRODUCE y empresas industriales.

Elaboración: BCRP, Sucursal Piura. Departamento de Estudios Económicos.

## Crecimiento de la manufactura

(Variación % real respecto al mismo mes del año anterior)

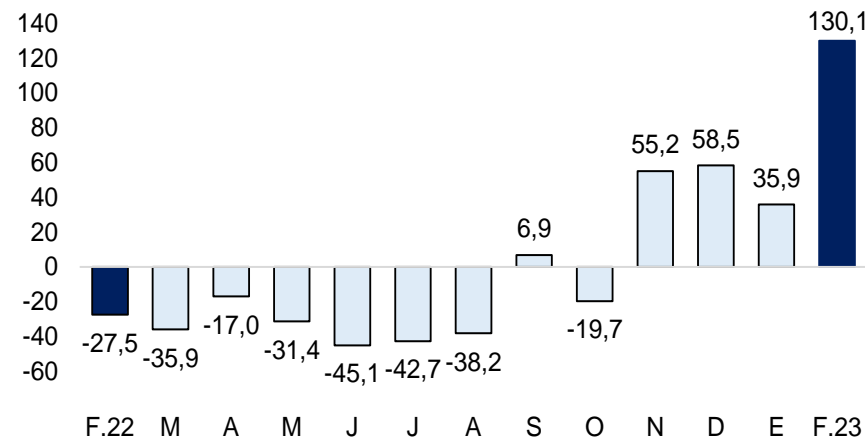

Fuente: Empresas Industriales, PRODUCE y Petroperú.

Los despachos de cemento se redujeron en 18,4 por ciento interanual en febrero 2023, debido a la menor demanda para autoconstrucción. Los despachos de cemento se redujeron en 17,3 por ciento interanual en el primer bimestre de 2023.

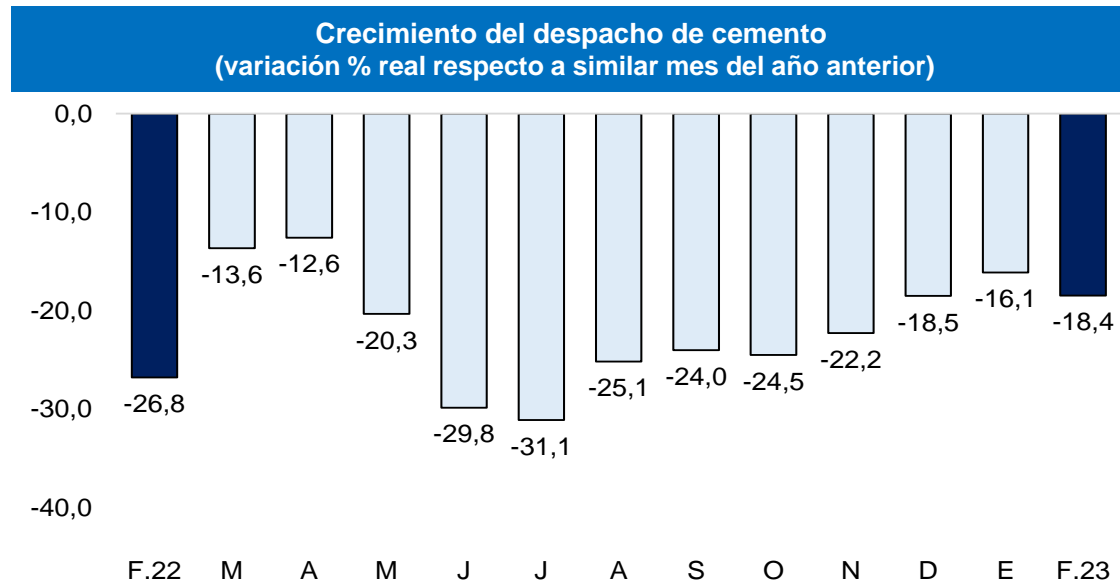

Fuente: BCRP – Sucursal Piura

Las exportaciones de Piura fueron US\$ 322,9 millones en febrero 2023, superiores en 36,2 por ciento respecto a similar mes del año previo, por la mayor exportación de productos pesqueros (54,7 por ciento), mineros no metálicos (86,9 por ciento) y químicos (47,7 por ciento).

### Exportaciones por grupo de producto (Valor FOB en millones de US\$)

	Estructura % 2022	Febrero			Enero - Febrero		
		2022	2023	Var %	2022	2023	Var %
<b>PRODUCTOS TRADICIONALES</b>	<b>16,2%</b>	<b>16,6</b>	<b>41,1</b>	<b>147,0</b>	<b>63,3</b>	<b>79,8</b>	<b>26,1</b>
Pesquero	4,3%	6,1	16,4	170,2	16,0	27,9	74,3
Agropecuario	0,6%	0,7	0,3	-57,8	3,8	1,2	-67,2
Minería	0,0%	0,0	0,0	n.d.	0,0	0,0	n.d.
Petróleo y derivados	11,3%	9,9	24,4	147,5	43,5	50,7	16,5
<b>PRODUCTOS NO TRADICIONALES</b>	<b>83,8%</b>	<b>220,4</b>	<b>281,8</b>	<b>27,9</b>	<b>480,0</b>	<b>596,5</b>	<b>24,3</b>
Agropecuario	37,0%	93,3	84,6	-9,4	249,6	256,7	2,8
Pesquero	25,1%	84,3	123,4	46,4	148,1	201,0	35,7
Textil	0,0%	0,2	0,2	5,1	0,2	0,3	67,4
Maderas y Papeles	0,0%	0,3	0,1	-72,6	0,4	0,1	-72,6
Químico	5,9%	9,4	13,8	47,7	17,9	17,8	-0,5
Minería No Metálica	15,4%	31,8	59,4	86,9	62,5	118,8	90,2
Sidero-Metalúrgico y Joyería	0,1%	0,0	0,1	327,5	0,0	0,4	762,3
Metal-Mecánico	0,1%	0,8	0,0	-94,0	1,0	1,2	19,6
Resto de No Tradicionales	0,0%	0,2	0,1	-60,6	0,3	0,1	-51,8
<b>TOTAL EXPORTACIONES</b>	<b>100,0%</b>	<b>237,0</b>	<b>322,9</b>	<b>36,2</b>	<b>543,3</b>	<b>676,3</b>	<b>24,5</b>

1/ Cifras preliminares

Fuente: SUNAT.

Elaboración: BCRP - Sucursal Piura. Departamento de Estudios Económicos.



**El saldo de crédito creció en 3,7 por ciento interanual en febrero 2023.** Por tipo de moneda, el crédito en soles se expandió en 3,0 por ciento interanual y el de moneda extranjera en 8,3 por ciento interanual. La tasa de dolarización del crédito fue de 12,3 por ciento.

<b>Crédito</b> (SalDOS a fin de periodo en millones de soles)				
	SalDOS en millones de soles 1/		Tasa de crecimiento (%)	
	Ene-23	Feb-23	Mes	12 Meses
<b>POR TIPO DE CRÉDITO</b>				
<b>Empresas</b>	<b>5 781</b>	<b>5 727</b>	<b>-0,9</b>	<b>-4,1</b>
<b>Personas</b>	<b>3 930</b>	<b>3 966</b>	<b>0,9</b>	<b>17,3</b>
Consumo	2 931	2 967	1,2	19,9
Hipotecario	998	999	0,0	10,2
<b>TOTAL</b>	<b>9 711</b>	<b>9 692,5</b>	<b>-0,2</b>	<b>3,7</b>
<b>POR TIPO DE MONEDA</b>				
MN	8 434	8 502	0,8	3,0
ME (Mill. US\$)	335	312	-6,8	8,3

1/ Calculado a tipo de cambio constante (S/ 3,81 por US\$)

Fuente: SBS y AFP.

Elaboración: BCRP, Sucursal Piura. Departamento de Estudios Económicos

La **morosidad** fue 5,6 por ciento en enero 2023. La tasa de morosidad en las Cajas Municipales fue de 6,9 por ciento, en las Empresas Financieras de 4,8 por ciento, Banca Múltiple de 5,2 por ciento, Edpymes de 5,1 por ciento, Banco de la Nación de 2,9 por ciento y Agrobanco de 33,2 por ciento.

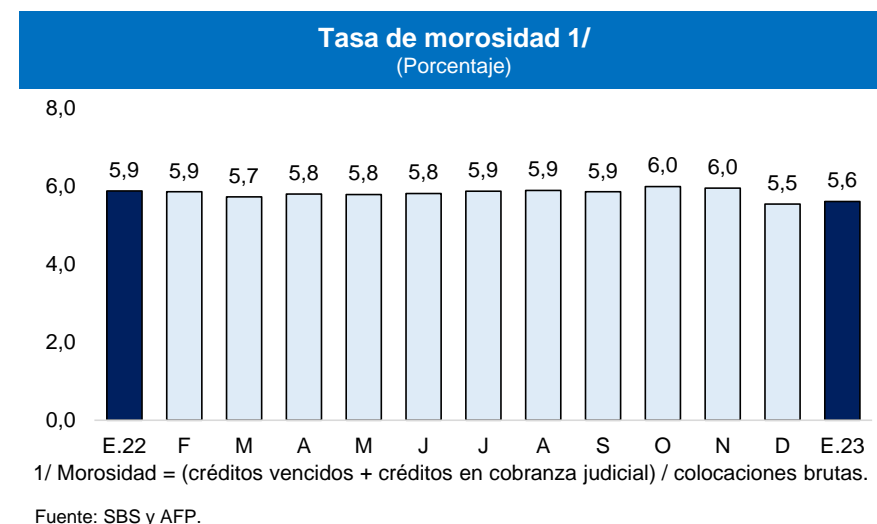
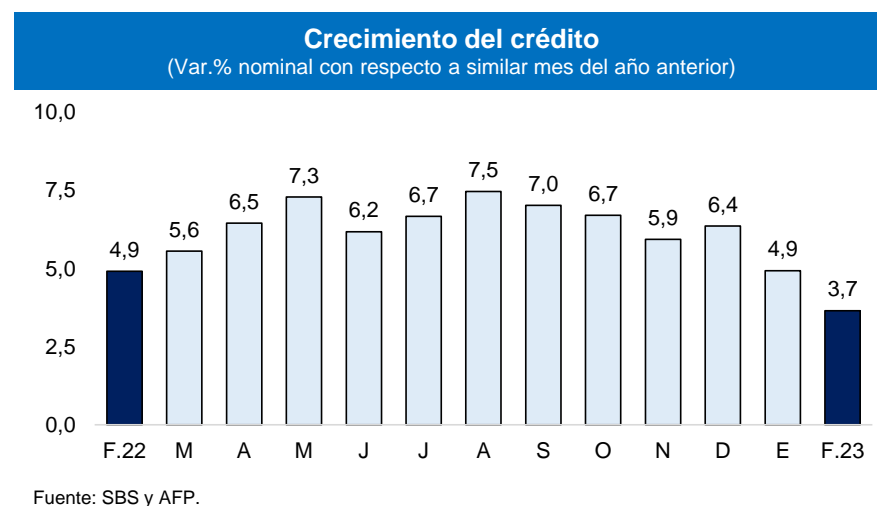

El saldo de depósitos se incrementó en 2,6 por ciento interanual en febrero 2023. En el mes, creció el ahorro en moneda nacional (2,7 por ciento) y moneda extranjera (2,1 por ciento).

## Depósitos (SalDOS a fin de periodo en millones de soles)

	SalDOS en millones de soles 1/		Tasa de crecimiento (%)	
	Ene-23	Feb-23	Mes	12 Meses
<b>POR TIPO DE DEPÓSITO</b>				
Vista	1 929	1 874	-2,8	2,4
Ahorro	2 745	2 718	-1,0	-9,4
Plazo	2 074	2 083	0,4	24,0
<b>TOTAL</b>	<b>6 748</b>	<b>6 674</b>	<b>-1,1</b>	<b>2,6</b>
<b>POR TIPO DE MONEDA</b>				
MN	4 996	4 980	-0,3	2,7
ME (Mill. US\$)	460	445	-3,3	2,1

1/ Calculado a tipo de cambio constante (S/ 3,81 por US\$)

Fuente: SBS y AFP.

Elaboración: BCRP, Sucursal Piura. Departamento de Estudios Económicos

## Crecimiento de los depósitos (Var.% nominal con respecto a similar mes del año anterior)

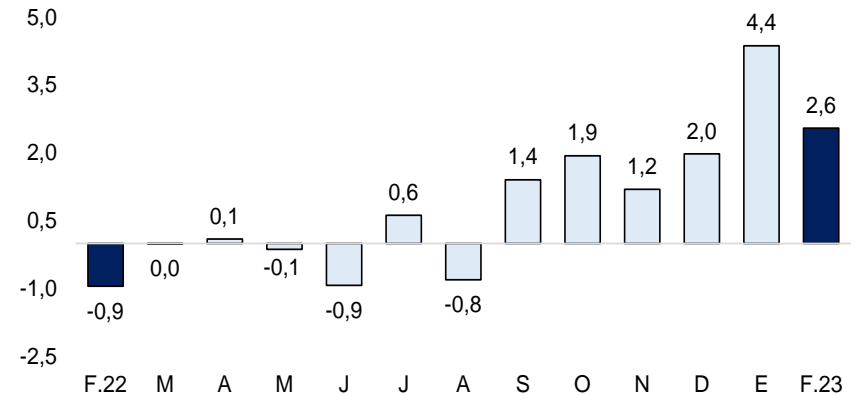

Fuente: SBS y AFP.

La inversión pública creció en 41,8 por ciento interanual en febrero 2023, en términos reales, principalmente por la mayor inversión de los Gobiernos Locales (88,2 por ciento) en instalaciones educativas (S/ 18,8 millones más) y del Gobierno Regional (108,3 por ciento) en infraestructura vial (S/ 10,6 millones más).

## Inversión pública 1/ (En millones de soles)

	FEBRERO			ENERO - FEBRERO		
	2022	2023	Var.% real	2022	2023	Var.% real
Gobierno Nacional	95	112	8,4	153	239	43,3
Gobierno Regional	19	43	108,3	28	52	70,8
Gobiernos Locales	42	85	88,2	50	94	74,5
<b>Inversión Pública</b>	<b>156</b>	<b>240</b>	<b>41,8</b>	<b>231</b>	<b>385</b>	<b>53,4</b>

1/ Información actualizada al 28 de febrero de 2023.

Elaboración: BCRP - Sucursal Piura. Departamento de Estudios Económicos.

## Crecimiento de la inversión pública (Var.% real con respecto a similar mes del año anterior)

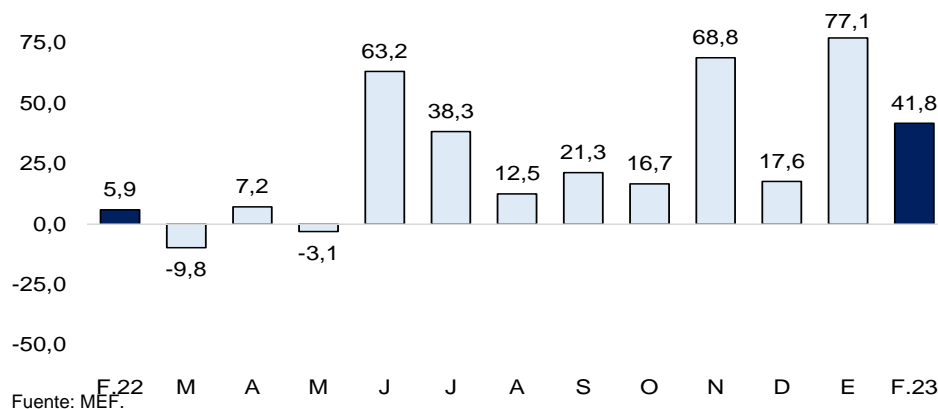

- El avance de la inversión pública fue del 8,8 por ciento del **Presupuesto Institucional Modificado (PIM)**, ascendente a S/ 4,3 mil millones, a febrero 2023. El Gobierno Nacional ejecutó el 12,9 por ciento de su PIM, el Gobierno Regional el 4,5 por ciento y los Locales el 6,9 por ciento.
- La inversión pública del **Gobierno Nacional** creció en 8,4 por ciento interanual, en términos reales, en febrero 2023. A nivel de proyectos, destacó la recuperación del Hospital de Apoyo II-2 de Sullana, con S/ 17,0 millones en el mes (avance acumulado de 22,9 por ciento de su PIM); y el Mejoramiento del servicio de drenaje pluvial de Paita, con S/ 10,3 millones en el mes (avance acumulado 40,4 por ciento de su PIM).
- La inversión pública del **Gobierno Regional** aumentó en 108,3 por ciento interanual, en términos reales, en febrero 2023. A nivel de proyectos, destacó el Mejoramiento del servicio de movilidad urbana en las calles de la urbanización Miraflores I, II Y III etapa del distrito de Castilla, con S/ 4,2 millones en el mes (avance acumulado de 31,6 por ciento de su PIM); y la Rehabilitación de camino vecinal en el distrito de Lancones, de la provincia de Sullana, con S/ 3,0 millones en el mes (avance acumulado de 29,3 por ciento de su PIM).