



BANCO CENTRAL DE RESERVA DEL PERÚ

Piura: Síntesis de Actividad Económica - Enero 2023 -

**Departamento de Estudios Económicos
Sucursal Piura**

Marzo 2023

Actividad Primaria

- El sector **agropecuario** se expandió 20,1 por ciento interanual en enero 2023, por la mayor producción agrícola (22,8 por ciento). En el subsector agrícola, aumentó principalmente la producción de arroz cáscara (83,1 por ciento), uva (36,5 por ciento) y mango (12,6 por ciento), que fueron atenuadas parcialmente por la menor producción arándanos (-94,6 por ciento). En pecuario, se contrajo la oferta de ave (-4,4 por ciento) y huevo (-5,8 por ciento).
- La actividad del sector **pesquero** creció en 50,1 por ciento interanual en enero 2023. La producción pesquera fue impulsada por el mayor desembarque de especies para congelados (44,1 por ciento) y conservas (78,2 por ciento), debido a la mayor disponibilidad de pota en Paita. Asimismo, el desembarque de anchoveta para la industria pasó de 248 toneladas en enero 2022 a 29,4 mil toneladas en enero 2023.
- La producción del sector **hidrocarburos** se contrajo en 3,4 por ciento interanual en enero 2023, por la menor extracción de petróleo crudo (-5,6 por ciento), que fue atenuada en parte por la mayor extracción de gas natural (32,9 por ciento).

Otros Indicadores de Actividad Económica

- La producción del sector **manufactura** se expandió en 35,9 por ciento interanual en enero 2023, por la mayor actividad de las ramas primarias (48,4 por ciento). En el subsector primario, destacó el incremento de la producción de derivados pesqueros (52,4 por ciento) por la mayor disponibilidad de pota en Paita; y la refinación de petróleo (53,9 por ciento).
- Los **despachos de cemento**, indicador del sector construcción, se redujeron en 16,1 por ciento interanual en enero 2023, debido a la menor demanda para autoconstrucción que durante el 2021 alcanzó su mayor nivel de la última década.
- Las **exportaciones** de Piura alcanzaron los US\$ 352,5 millones en enero 2023, superiores en 15,1 por ciento respecto a similar mes del año previo, por la mayor exportación de productos no tradicionales: agropecuarios (9,7 por ciento), pesqueros (21,5 por ciento) y mineros no metálicos (93,6 por ciento).
- La **inversión pública** fue de S/ 145,4 millones en enero 2023, superior en 77,1 por ciento interanual, en términos reales, por la mayor inversión del Gobierno Nacional (100,3 por ciento) en instalaciones educativas (S/ 44,7 millones más).

Piura: Otros indicadores de actividad económica

(Variación % respecto a similar mes del año anterior)

	Ene.22	Feb.22	Mar.22	Abr.22	May.22	Jun.22	Jul.22	Ago.22	Set.22	Oct.22	Nov.22	Dic.22	Ene.23
Producción industrial 1/	8,3	-27,5	-35,9	-17,0	-31,4	-45,1	-42,7	-38,2	6,9	-19,7	55,2	58,5	35,9
Despachos de cemento 1/	-20,3	-26,8	-13,6	-12,6	-20,3	-29,8	-31,1	-25,1	-24,0	-24,5	-22,2	-18,5	-16,1
Exportaciones 2/	14,0	6,1	29,7	-9,0	8,0	76,1	4,9	11,5	-4,6	19,8	1,8	44,2	15,1
Crédito 2/	3,8	4,9	5,6	6,5	7,3	6,2	6,7	7,5	7,0	6,7	5,9	6,4	4,9
Depósitos 2/	-1,2	-0,9	0,0	0,1	-0,1	-0,9	0,6	-0,8	1,4	1,9	1,2	2,0	4,4
Inversión pública 1/	-21,5	5,9	-9,8	7,2	-3,1	63,2	38,3	12,5	21,3	16,7	68,8	17,6	77,1

1/ En términos reales. 2/ En términos nominales.

Fuentes: BCRP-Sucursales, PRODUCE, PETROPERU, Cementos Pacasmayo, SBS, SUNAT y MEF.

El sector agropecuario se expandió 20,1 por ciento interanual en enero 2023, por la mayor producción agrícola (22,8 por ciento). En el subsector agrícola, aumentó principalmente la producción de arroz cáscara (83,1 por ciento), uva (36,5 por ciento) y mango (12,6 por ciento), que fueron atenuadas parcialmente por la menor producción arándanos (-94,6 por ciento). En pecuario, se contrajo la oferta de ave (-4,4 por ciento) y huevo (-5,8 por ciento).

Producción de principales productos agropecuarios 1/				
(Toneladas)				
Subsectores	Estructura Porcentual 2022 ^{2/}	Enero		
		2022	2023	Var. %
AGRÍCOLA	84,0			22,8
Orientada al mercado externo y agroindustria 2/	56,4			10,6
Mango	9,5	147 717	166 306	12,6
Uva	18,7	34 791	47 500	36,5
Plátano	6,9	35 822	32 600	-9,0
Maíz Amarillo Duro	3,5	6 670	910	-86,4
Algodón	1,6	0	0	n.d.
Café	1,2	0	317	n.d.
Frijol Caupí	0,4	30	187	523,3
Piquillo	1,2	180	200	11,1
Palta	0,3	24	168	600,0
Cacao	0,5	152	98	-35,5
Páprika	0,9	230	60	-73,9
Caña de azúcar	0,9	20 064	56 303	180,6
Caña de azúcar (Etanol)	6,3	85 055	54 848	-35,5
Arándano	3,6	738	40	-94,6
Orientada al mercado interno 2/	27,6			66,9
Arroz cáscara	19,4	41 000	75 060	83,1
Limón	4,3	21 600	23 600	9,3
Maíz Amiláceo	0,8	0	0	n.d.
Papa	0,4	348	388	11,5
Arveja G/S	0,5	0	0	n.d.
Camote	0,3	1 610	1 041	-35,3
Yuca	0,1	608	230	-62,2
Cebolla	0,1	160	298	86,3
PECUARIO	16,0			-0,4
Ave	7,3	3 680	3 518	-4,4
Vacuno	3,0	978	1 071	9,5
Leche	1,8	2 946	3 044	3,3
Huevo	0,7	461	435	-5,8
Ovino	1,1	367	380	3,5
Porcino	1,4	673	678	0,8
Caprino	0,6	268	268	0,0
SECTOR AGROPECUARIO	100,0			20,1

1/ Cifras preliminares. 2/ Estimado a precios de 2007.

Fuente: MIDAGRI. Elaboración: BCRP, Sucursal Piura. Departamento de Estudios Económicos.

La actividad del sector pesquero creció en 50,1 por ciento interanual en enero 2023. La producción pesquera fue impulsada por el mayor desembarque de especies para congelados (44,1 por ciento) y conservas (78,2 por ciento), debido a la mayor disponibilidad de pota en Paita. Asimismo, el desembarque de anchoveta para la industria pasó de 248 toneladas en enero 2022 a 29,4 mil toneladas en enero 2023.

Producción pesquera 1/ (En TM)			
	Enero		Var %
	2022	2023	
Consumo Humano Directo			42,0
Congelado	38 922	56 090	44,1
Enlatado	1 860	3 315	78,2
Consumo Humano Indirecto			
Harina	248	29 412	
TOTAL			50,1

1/ Estimado a precios de 2007.

Fuente: PRODUCE

Elaboración: BCRP Sucursal Piura. Departamento de Estudios Económicos.

La producción del sector hidrocarburos se contrajo en 3,4 por ciento interanual en enero 2023, por la menor extracción de petróleo crudo (-5,6 por ciento), que fue atenuada en parte por la mayor extracción de gas natural (32,9 por ciento).

Producción de Hidrocarburos 1/ (Var. % real respecto al mismo periodo del año anterior)			
	Enero		
	2022	2023	Var.%
GAS NATURAL			
(millones de p3)	1 604	2 131	32,9
Petroperú	79	89	12,0
Monterrico	26	70	171,7
Unna Energia	88	187	113,4
Sapet	122	66	-45,7
CNPC Perú	460	453	-1,5
Olympic	516	898	74,1
Savia Perú	314	369	17,4
PETROLEO CRUDO			
(miles de barriles)	837	789	-5,6
CNPC Perú	373	339	-9,1
Monterrico	24	12	-50,8
Unipetro	5	5	6,1
Sapet	119	99	-16,9
Olympic	48	46	-4,4
Unna Energia	81	131	62,1
Savia Perú	172	142	-17,4
Petroperú	15	15	4,9
Interoil	0	0	n.d
TOTAL 1/			-3,4

1/ Variación porcentual en términos reales estimada a precios de 2007.

FUENTE: PERUPETRO

Elaboración: BCRP, Sucursal Piura. Departamento de Estudios Económicos.

La producción del sector manufactura se expandió en 35,9 por ciento interanual en enero 2023, por la mayor actividad de las ramas primarias (48,4 por ciento). En el subsector primario, destacó el incremento de la producción de derivados pesqueros (52,4 por ciento) por la mayor disponibilidad de pota en Paita; y la refinación de petróleo (53,9 por ciento).

Producción manufacturera 1/

(Variación % real respecto al mismo periodo del año anterior)

Ramas de actividad	Estructura porcentual	Variación interanual (%)
	2022 ^{2/}	Enero
MANUFACTURA PRIMARIA	84,3	48,4
Derivados pesqueros	56,6	52,4
Derivados de petróleo	14,6	53,9
Arroz pilado	13,0	2,5
MANUFACTURA NO PRIMARIA	15,7	-26,6
Cemento	11,8	-32,6
Cáscara deshidratada de limón	0,7	-16,8
Aceite esencial de limón	0,0	4,8
Jugos de fruta	0,8	42,8
SECTOR MANUFACTURA	100,0	35,9

1/ Cifras preliminares.

2/ Estimado a precios de 2007.

Fuente: MIDAGRI, PETROPERU, PRODUCE y empresas industriales.

Elaboración: BCRP, Sucursal Piura. Departamento de Estudios Económicos.

Crecimiento de la manufactura

(Variación % real respecto al mismo mes del año anterior)

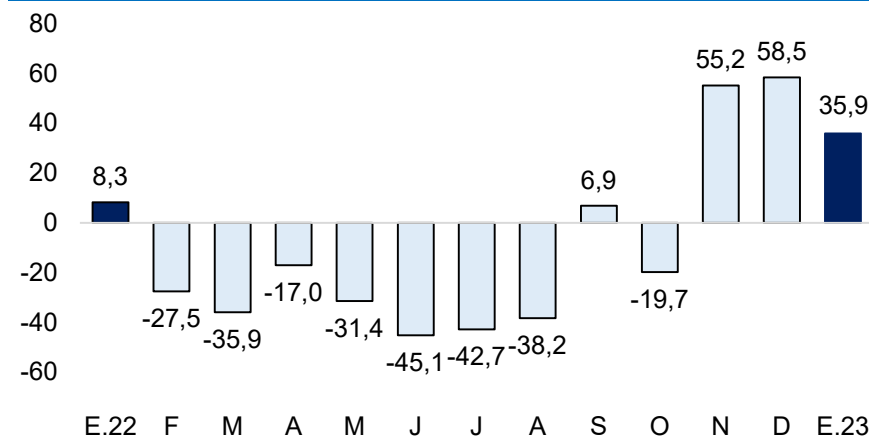

Fuente: Empresas Industriales, PRODUCE y Petroperú.

Los despachos de cemento, indicador del sector construcción, se redujeron en 16,1 por ciento interanual en enero 2023, debido a la menor demanda para autoconstrucción que durante el 2021 alcanzó su mayor nivel de la última década.

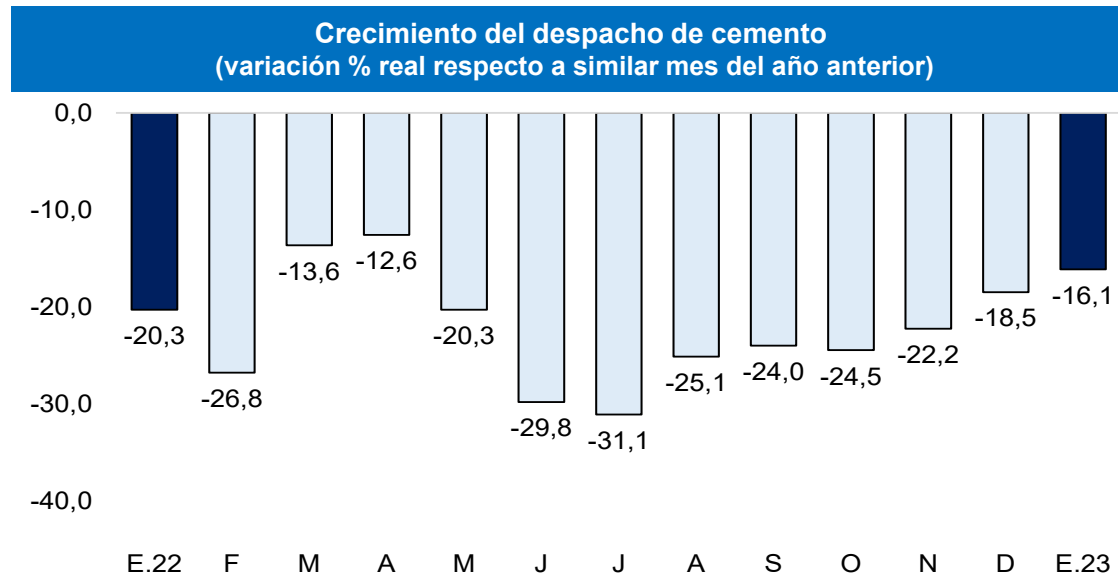

Fuente: BCRP – Sucursal Piura

Las exportaciones de Piura alcanzaron los US\$ 352,5 millones en enero 2023, superiores en 15,1 por ciento respecto a similar mes del año previo, por la mayor exportación de productos no tradicionales: agropecuarios (9,7 por ciento), pesqueros (21,5 por ciento) y mineros no metálicos (93,6 por ciento).

Exportaciones por grupo de producto (Valor FOB en millones de US\$)

	Estructura % 2022	Enero		
		2022	2023	Var %
PRODUCTOS TRADICIONALES	16,2%	46,6	38,7	-17,0
Pesquero	4,3%	10,0	11,5	15,7
Agropecuario	0,6%	3,1	0,9	-69,3
Minería	0,0%	0,0	0,0	n.d.
Petróleo y derivados	11,3%	33,6	26,3	-21,9
PRODUCTOS NO TRADICIONALES	83,8%	259,7	313,7	20,8
Agropecuario	37,0%	156,2	171,4	9,7
Pesquero	25,1%	63,8	77,5	21,5
Textil	0,0%	0,0	0,1	
Maderas y Papeles	0,0%	0,2	0,0	-76,0
Químico	5,9%	8,5	4,0	-53,6
Minería No Metálica	15,4%	30,7	59,5	93,6
Sidero-Metalúrgico y Joyería	0,1%	0,0	0,2	
Metal-Mecánico	0,1%	0,2	1,0	503,8
Resto de No Tradicionales	0,0%	0,1	0,0	-11,4
TOTAL EXPORTACIONES	100,0%	306,3	352,5	15,1

1/ Cifras preliminares

Fuente: SUNAT.

Elaboración: BCRP - Sucursal Piura. Departamento de Estudios Económicos.

El saldo de crédito alcanzó los S/ 9 710,8 millones a enero 2023, mayor en 4,9 por ciento con respecto a similar mes del año previo. Por tipo de moneda, el crédito en soles se expandió en 3,1 por ciento interanual y el de moneda extranjera en 19,0 por ciento interanual. La tasa de dolarización del crédito fue 13,2 por ciento.

Crédito

(SalDOS a fin de periodo en millones de soles)

	SalDOS en millones de soles 1/		Tasa de crecimiento (%)	
	Dic-22	Ene-23	Mes	12 Meses
POR TIPO DE CRÉDITO				
Empresas	5 824	5 781	-0,7	-1,9
Personas	3 980	3 930	-1,3	16,9
Consumo	2 998	2 931	-2,2	19,6
Hipotecario	982	998	1,7	9,6
TOTAL	9 804	9 710,8	-0,9	4,9
POR TIPO DE MONEDA				
MN	8 548	8 434	-1,3	3,1
ME (Mill. US\$)	330	335	1,7	19,0

1/ Calculado a tipo de cambio constante (S/ 3,81 por US\$)

Fuente: SBS y AFP.

Elaboración: BCRP, Sucursal Piura. Departamento de Estudios Económicos

La **morosidad** se ubicó en 5,5 por ciento en diciembre 2022. La tasa de morosidad en las Cajas Municipales fue de 6,6 por ciento, en las Empresas Financieras de 4,9 por ciento, Banca Múltiple de 5,2 por ciento, Edpymes de 4,9 por ciento, Banco de la Nación de 2,9 por ciento y Agrobanco de 28,4 por ciento.

Crecimiento del crédito

(Var.% nominal con respecto a similar mes del año anterior)

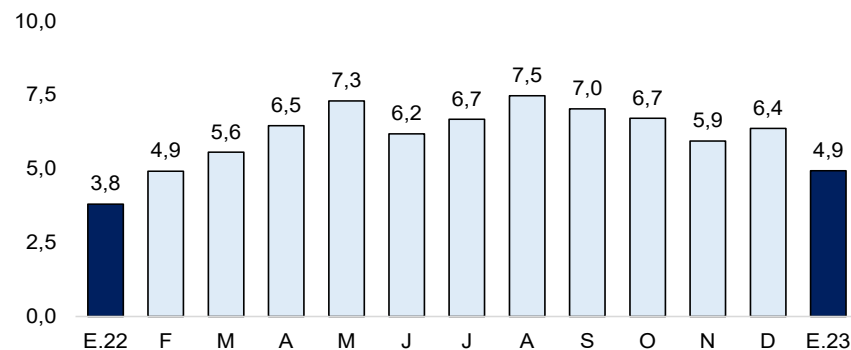

Fuente: SBS y AFP.

Tasa de morosidad 1/

(Porcentaje)

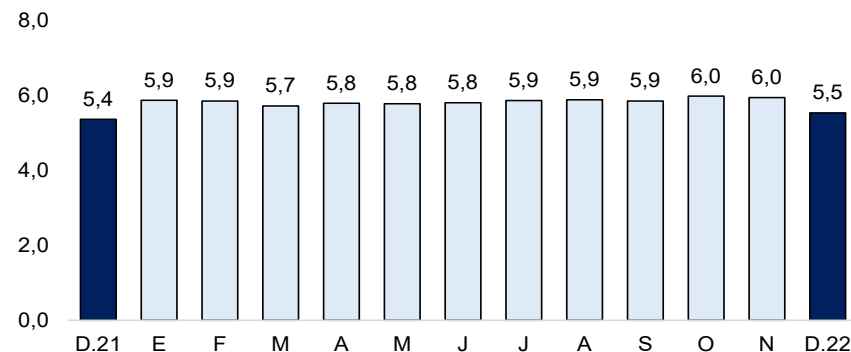

1/ Morosidad = (créditos vencidos + créditos en cobranza judicial) / colocaciones brutas.

Fuente: SBS y AFP.

El saldo de depósitos se incrementó en 4,4 por ciento interanual en enero 2023. En el mes, creció el ahorro en moneda extranjera (9,5 por ciento) y moneda nacional (2,7 por ciento).

Depósitos (SalDOS a fin de periodo en millones de soles)

	SalDOS en millones de soles 1/		Tasa de crecimiento (%)	
	Dic-22	Ene-23	Mes	12 Meses
POR TIPO DE DEPÓSITO				
Vista	1 861	1 929	3,7	5,7
Ahorro	2 759	2 745	-0,5	-8,8
Plazo	2 021	2 074	2,6	27,1
TOTAL	6 640	6 748	1,6	4,4
POR TIPO DE MONEDA				
MN	4 980	4 996	0,3	2,7
ME (Mill. US\$)	436	460	5,5	9,5

1/ Calculado a tipo de cambio constante (S/ 3,81 por US\$)

Fuente: SBS y AFP.

Elaboración: BCRP, Sucursal Piura. Departamento de Estudios Económicos

Crecimiento de los depósitos (Var. % nominal con respecto a similar mes del año anterior)

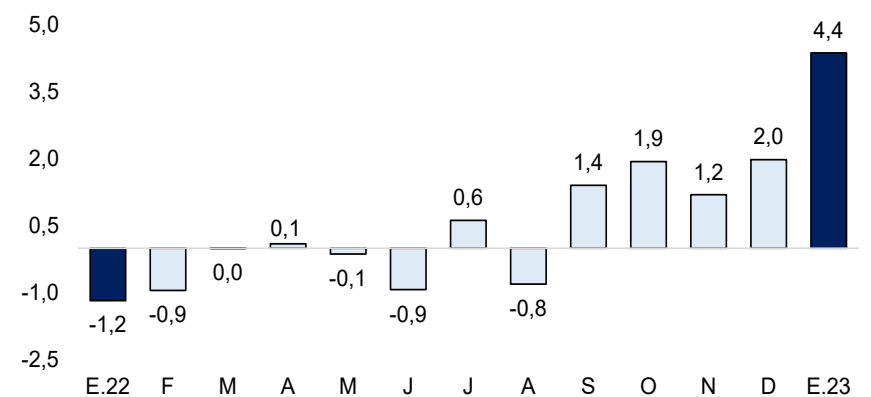

Fuente: SBS y AFP.

La inversión pública fue de S/ 145,4 millones en enero 2023, superior en 77,1 por ciento interanual, en términos reales, por la mayor inversión del Gobierno Nacional (100,3 por ciento) en instalaciones educativas (S/ 44,7 millones más).

Inversión pública 1/ (En millones de soles)

	ENERO		
	2022	2023	Var.% real
Gobierno Nacional	58	127	100,3
Gobierno Regional	9	10	-4,3
Gobiernos Locales	8	9	4,4
Inversión Pública	76	145	77,1

1/ Información actualizada al 31 de enero de 2023.

Elaboración: BCRP - Sucursal Piura. Departamento de Estudios Económicos.

Crecimiento de la inversión pública (Var.% real con respecto a similar mes del año anterior)

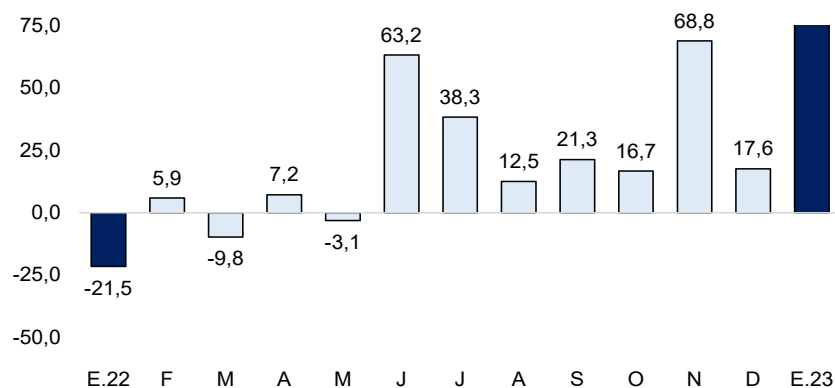

Fuente: MEF.

- Piura ejecutó el 3,8 por ciento del **Presupuesto Institucional Modificado** (PIM) a enero 2023, ascendente a S/ 3,9 mil millones. El Gobierno Nacional registró un avance del 7,9 por ciento; el Regional, del 0,9 por ciento y las municipalidades, del 0,8 por ciento.
- La inversión pública del **Gobierno Nacional** se incrementó en 100,3 por ciento interanual, en términos reales, en enero 2023. A nivel de proyectos, destacó la recuperación del Hospital de Apoyo II-2 de Sullana, con S/ 38,3 millones en el mes (avance de 26,2 por ciento de su PIM); y el IRI en el local educativo con código de local 438614, con S/ 8,8 millones en el mes (avance de 31,6 por ciento de su PIM).
- La inversión pública del **Gobierno Regional** se redujo en 4,3 por ciento interanual, en términos reales, en enero 2023. A nivel de proyectos, destacó la Rehabilitación y mejoramiento de camino vecinal en el distrito de Lancones en la provincia de Sullana, con S/ 1,6 millones en el mes (avance de 10,3 por ciento de su PIM); y el Mejoramiento del servicio educativo en el nivel inicial de 5 instituciones los centros poblados de Cruz Blanca, Nuevo Porvenir, San José del Chorro, Tierras duras bajo, Yecala del distrito de la Matanza en provincia de Morropón, con S/ 1,1 millones en el mes (avance 33,8 por ciento de su PIM).