



BANCO CENTRAL DE RESERVA DEL PERÚ

Lambayeque: Síntesis de Actividad Económica - Diciembre 2023 -

Departamento de Estudios Económicos
Sucursal Piura

Febrero 2024

Actividad Primaria

- El sector **agropecuario** en diciembre decreció en 7,3 por ciento interanual, debido a la menor producción del subsector agrícola (-8,1 por ciento). En el mes de análisis se redujo principalmente la producción de uvas (-71,6 por ciento), asociado a un menor rendimiento debido a los efectos negativos del Fenómeno El Niño. Por su parte, la producción pecuaria se redujo en 2,0 por ciento interanual, reflejando la menor oferta de leche (-3,5 por ciento) y ave (-0,9 por ciento).

Otros indicadores de actividad

- La actividad del **sector manufactura** decreció en 2,3 por ciento interanual en diciembre 2023, por la menor producción de las ramas primarias (-2,2 por ciento) y no primarias (-6,1 por ciento). En las ramas primarias, se redujo la producción de azúcar en 12,2 por ciento, por mayores días de paralización en algunos ingenios azucareros.
- Los **despachos de cemento**, indicador del sector construcción, se redujeron en 16,2 por ciento interanual en diciembre 2023, en un contexto de menor demanda para autoconstrucción. Este indicador se redujo en 20,7 por ciento anual en 2023.
- Las **exportaciones** de Lambayeque sumaron US\$ 86,2 millones en diciembre 2023, inferiores en 20,3 por ciento interanual, principalmente por las menores exportaciones agrícolas (-20,1 por ciento) que ascendieron a US\$ 85,5 millones en el mes de análisis. En este mes, se incrementaron principalmente las exportaciones de arándanos (112,7 por ciento).
- La **inversión pública** fue S/ 296,8 millones en diciembre 2023, superior en 54,8 por ciento interanual, en términos reales. En el mes, se incrementó la inversión del Gobierno Regional (128,6 por ciento) en infraestructura agrícola (S/ 16,8 millones más) e instalaciones médicas (S/ 2,9 millones más).

Otros indicadores de actividad económica

(Variación % respecto a similar mes del año anterior)

	Mar.23	Abr.23	May.23	Jun.23	Jul.23	Ago.23	Set.23	Oct.23	Nov.23	Dic.23
Producción Industrial 1/	↓ -5,4	↓ -26,6	↑ 1,7	↓ -30,7	↓ -2,8	↑ 4,9	↓ -2,0	↓ -13,9	↓ -10,9	↓ -2,3
Despachos de cemento 1/	↓ -36,3	↓ -24,6	↓ -26,1	↓ -26,7	↓ -12,4	↓ -17,9	↓ -20,0	↓ -9,7	↓ -14,4	↓ -16,2
Exportaciones 2/	↓ -7,2	↓ -3,1	↑ 18,9	↓ -24,3	↓ -33,1	↓ -47,2	↓ -54,1	↓ -4,4	↑ 22,1	↓ -20,3
Crédito total 2/	↑ 1,2	↑ 1,3	↑ 0,5	↑ 0,7	↑ 0,2	↓ -0,3	↑ 0,3	↑ 0,6	↑ 1,0	→ 0,0
Depósitos 2/	↑ 6,7	↑ 5,6	↑ 5,0	↑ 7,6	↑ 5,4	↑ 5,6	↑ 2,4	↑ 3,5	↑ 4,1	↑ 1,9
Inversión pública 1/	↓ -52,2	↓ -40,6	↓ -50,7	↓ -28,9	↓ -24,8	↓ -16,3	↓ -11,6	↓ -9,0	↑ 4,9	↑ 54,8

1/ En términos reales. 2/ En términos nominales.

Fuentes: BCRP-Sucursales, SBS, SUNAT y MEF.



El sector agropecuario en diciembre decreció en 7,3 por ciento interanual, debido a la menor producción del subsector agrícola (-8,1 por ciento). En el mes de análisis se redujo principalmente la producción de uvas (-71,6 por ciento), asociado a un menor rendimiento debido a los efectos negativos del Fenómeno El Niño. Por su parte, la producción pecuaria se redujo en 2,0 por ciento interanual, reflejando la menor oferta de leche (-3,5 por ciento) y ave (-0,9 por ciento).

Producción de principales productos agropecuarios 1/ (Toneladas)

SUBSECTORES	Estructura Porcentual	Diciembre			Enero - Diciembre		
		2022	2023	Var. %	2022	2023	Var. %
AGRÍCOLA 2/	87,8			-8,1			-16,2
Orientados al mercado externo y agroindustria 2/	62,8			-4,8			-21,6
Arándano	32,5	4 350	6 400	47,1	66 645	43 205	-35,2
Palta	8,1	0	75	n.d.	126 585	156 604	23,7
Caña de azúcar	6,9	199 667	194 737	-2,5	2 160 118	1 889 140	-12,5
Uva	3,3	14 455	4 100	-71,6	42 090	35 226	-16,3
Espárrago	2,8	1 860	100	-94,6	16 883	3 444	-79,6
Maíz amarillo duro	2,5	7 600	5 174	-31,9	69 995	91 677	31,0
Mango	1,7	26	240	823,1	57 385	56 735	-1,1
Pimiento	1,5	2 600	2 700	3,8	26 794	26 004	-2,9
Piquillo	1,2	4 900	4 910	0,2	16 000	15 310	-4,3
Algodón	0,5	0	0	n.d.	3 431	64	-98,1
Páprika	0,4	47	0	-100,0	1 297	1 007	-22,4
Orientados al mercado interno 2/	25,0			-27,5			-2,6
Arroz cáscara	19,5	3 220	3 780	17,4	440 156	406 891	-7,6
Limón	0,9	1 921	2 608	35,8	37 106	31 117	-16,1
Camote	0,7	5 411	3 844	-29,0	29 206	28 700	-1,7
Maíz choclo	0,7	4 470	2 465	-44,9	21 909	27 330	24,7
Cebolla	0,6	2 904	472	-83,7	20 372	22 496	10,4
Alfalfa	0,3	4 552	6 085	33,7	51 900	51 678	-0,4
Pallar grano seco	0,3	419	281	-32,9	1 657	5 534	234,1
Maíz amiláceo	0,1	265	182	-31,3	1 862	1 885	1,2
PECUARIO 2/	12,2			-2,0			-3,8
Ave	6,6	2 011	1 993	-0,9	32 349	30 930	-4,4
Leche	2,1	4 267	4 116	-3,5	46 488	44 968	-3,3
Vacuno	1,4	465	456	-2,0	5 873	5 739	-2,3
Huevo	1,2	699	665	-4,8	7 320	7 016	-4,2
Porcino	0,4	273	283	3,6	2 028	2 083	2,7
Ovino	0,3	113	108	-3,8	1 072	993	-7,4
Caprino	0,1	83	78	-5,2	738	689	-6,6
SECTOR AGROPECUARIO	100,0			-7,3			-14,7

1/ Cifras preliminares. 2/ Estimado a precios de 2007.

Fuente: Ministerio de Desarrollo Agrario y Riego.

Elaboración: BCRP - Sucursal Piura. Departamento de Estudios Económicos.

La actividad del sector manufactura decreció en 2,3 por ciento interanual en diciembre 2023, por la menor producción de las ramas primarias (-2,2 por ciento) y no primarias (-6,1 por ciento). En las ramas primarias, se redujo la producción de azúcar en 12,2 por ciento, por mayores días de paralización en algunos ingenios azucareros. En el subsector no primario se redujo principalmente la elaboración de jugos de fruta (-34,8 por ciento).

Producción manufacturera 1/

(Variación % real respecto al mismo periodo del año anterior)

Ramas de actividad	Estructura porcentual 2022 ^{2/}	Variación interanual (%)	
		Diciembre 2023	Enero-Diciembre 2023
MANUFACTURA PRIMARIA	93,0	-2,2	-3,4
Arroz pilado	51,9	6,4	11,3
Azúcar	41,0	-12,2	-22,3
MANUFACTURA NO PRIMARIA	7,0	-6,1	-9,7
Café soluble	2,5	1,0	1,0
Jugos de fruta	3,5	-34,8	-21,3
Aceite esencial de limón	0,0	-69,2	-9,6
Cáscara deshidratada de limón	0,5	720,0	8,0
Alcohol etílico	0,5	0,5	0,6
SECTOR MANUFACTURA	100,0	-2,3	-3,8

1/ Cifras preliminares, en base a agroindustriales, SUNAT y PRODUCE

2/ Estimado a precios de 2007.

Crecimiento de la manufactura

(Variación % real respecto al mismo mes del año anterior)

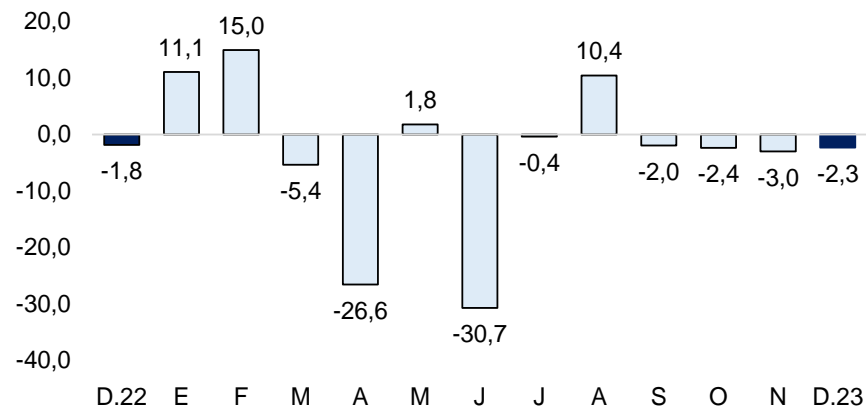

Fuente: Empresas, SUNAT y PRODUCE.

Elaborado por BCRP - Sucursal Piura. Departamento de Estudios Económicos.

Los despachos de cemento, indicador del sector construcción, se redujeron en 16,2 por ciento interanual en diciembre 2023, en un contexto de menor demanda para autoconstrucción. Este indicador se redujo en 20,7 por ciento anual en 2023.

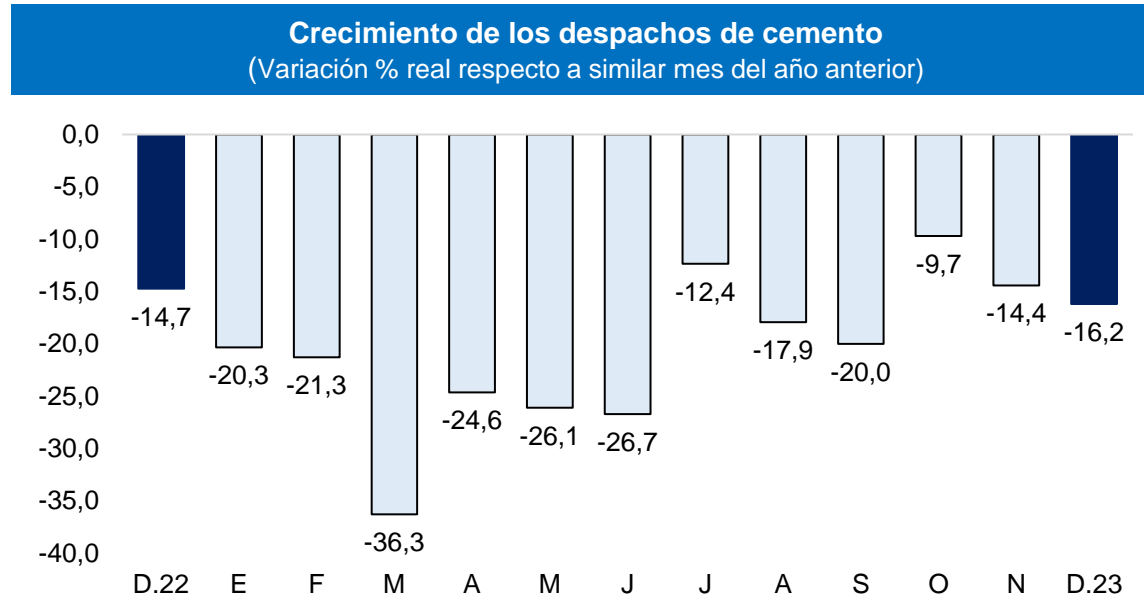

Fuente: Empresas.

Elaboración: BCRP, Sucursal Piura. Departamento de Estudios Económicos.

Las exportaciones de Lambayeque sumaron US\$ 86,2 millones en diciembre 2023, inferiores en 20,3 por ciento interanual, principalmente por las menores exportaciones agrícolas (-20,1 por ciento) que ascendieron a US\$ 85,5 millones en el mes de análisis. En este mes, se incrementaron principalmente las exportaciones de arándanos (112,7 por ciento).

Exportaciones por grupo de producto

(Valor FOB en millones de US\$)

	Estructura%	Diciembre			Enero - Diciembre		
		2022	2022	2023	Var %	2022	2023
PRODUCTOS TRADICIONALES	11,1%	16,6	11,5	-30,4	108,6	97,6	-10,1
Agropecuario	11,1%	16,6	11,5	-30,4	108,6	97,6	-10,1
PRODUCTOS NO TRADICIONALES	88,9%	91,6	74,7	-18,5	870,9	815,3	-6,4
Agropecuario	87,6%	90,4	74,0	-18,2	857,8	796,4	-7,2
Químico	0,7%	0,5	0,3	-36,3	7,0	11,0	57,1
Otros	0,6%	0,7	0,4	-41,8	6,1	7,9	30,0
TOTAL EXPORTACIONES	100,0%	108,2	86,2	-20,3	979,4	912,9	-6,8

1/ Cifras preliminares

Fuente: SUNAT.

Elaboración: BCRP - Sucursal Piura. Departamento de Estudios Económicos.

El crédito se mantuvo sin variación interanual en diciembre 2023. El crédito en moneda extranjera creció en 13,6 por ciento interanual, lo cual atenuó la caída del crédito en soles en 0,6 por ciento. La tasa de dolarización del crédito fue de 5,3 por ciento.

Crédito

(Saldos a fin de periodo en millones de soles)

	SalDOS en millones de soles 1/		Tasa de crecimiento (%)	
	Nov-23	Dic-23	Mes	12 Meses
POR TIPO DE CRÉDITO				
Empresas	4 482	4 356	-2,8	1,4
Personas	3 680	3 683	0,1	-1,6
Consumo	2 336	2 338	0,1	6,9
Hipotecario	1 344	1 345	0,0	-13,4
TOTAL	8 163	8 039	-1,5	0,0
POR TIPO DE MONEDA				
MN	7 631	7 616	-0,2	-0,6
ME (Mill. US\$)	140	111	-20,5	13,2

1/ Calculado a tipo de cambio constante (S/ 3,81 por US\$)

Fuente: SBS y AFP.

Elaboración: BCRP - Sucursal Piura. Departamento de Estudios Económicos.

- La **morosidad** fue 8,7 por ciento en noviembre 2023. La tasa de morosidad en las Financieras fue de 7,0 por ciento, en la Banca Múltiple de 9,0 por ciento, en las Cajas Municipales de 9,9 por ciento, en Edpymes de 5,2 por ciento y en Agrobanco de 46,1 por ciento.

Crecimiento del crédito

(Var.% nominal con respecto a similar mes del año anterior)

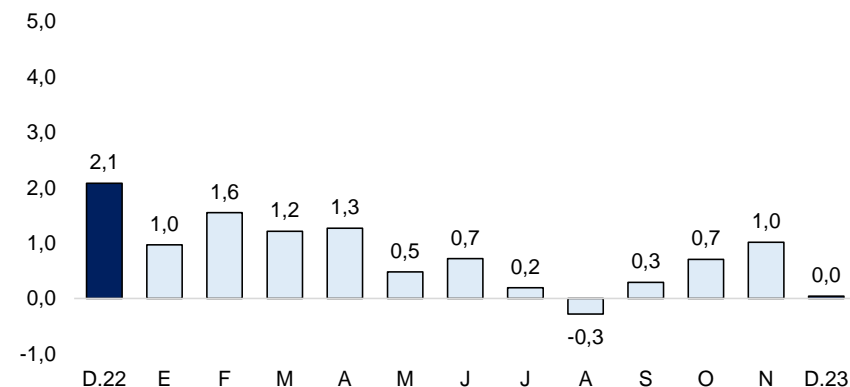

Fuente: SBS y AFP.

Tasa de morosidad 1/

(Porcentaje)

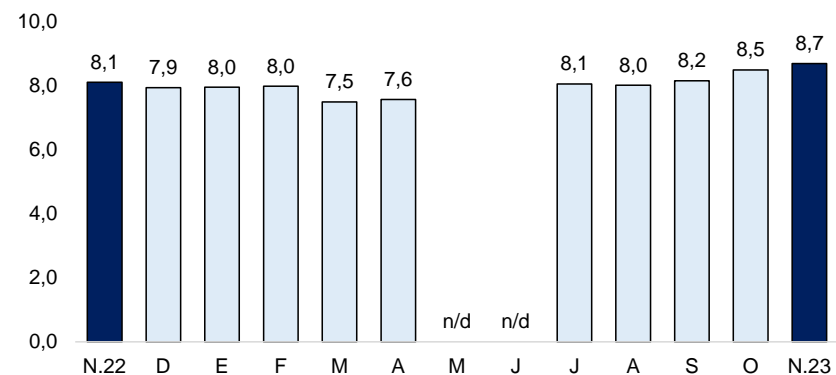

1/ Morosidad = (créditos vencidos + créditos en cobranza judicial) / colocaciones brutas.

Fuente: SBS y AFP.

Los depósitos crecieron 1,9 por ciento interanual en diciembre 2023. Por moneda, el ahorro en soles creció en 1,6 por ciento y los depósitos en moneda extranjera en 2,8 por ciento interanual.

Depósitos (Saldos a fin de periodo en millones de soles)

	Saldos en millones de soles 1/		Tasa de crecimiento (%)	
	Nov-23	Dic-23	Mes	12 Meses
POR TIPO DE DEPÓSITO				
Vista	1 124	1 102	-1,9	-4,0
Ahorro	2 338	2 435	4,1	-6,7
Plazo	1 632	1 603	-1,7	24,4
TOTAL	5 094	5 141	0,9	1,9
POR TIPO DE MONEDA				
MN	3 966	4 004	1,0	1,6
ME (Mill. US\$)	296	298	0,8	2,8

1/ Calculado a tipo de cambio constante (S/ 3,81 por US\$)

Fuente: SBS y AFP.

Elaboración: BCRP - Sucursal Piura. Departamento de Estudios Económicos.

Crecimiento de los depósitos 1/ (Var.% nominal con respecto a similar mes del año anterior)

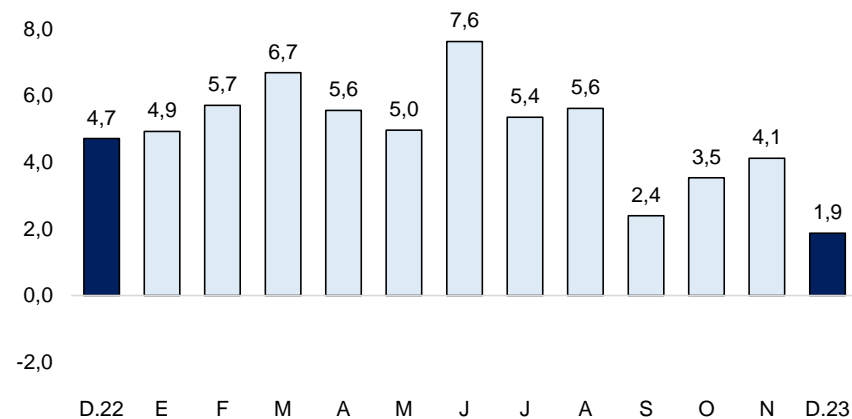

1/ Comprende banca múltiple, cajas municipales, cajas rurales y financieras

Fuente: SBS y AFP.

La inversión pública fue S/ 296,8 millones en diciembre 2023, superior en 54,8 por ciento interanual, en términos reales. En el mes, se incrementó la inversión del Gobierno Regional (128,6 por ciento) en infraestructura agrícola (S/ 16,8 millones más) e instalaciones médicas (S/ 2,9 millones más).

Inversión pública 1/ (En millones de soles)

	DICIEMBRE			ENERO - DICIEMBRE		
	2022	2023	Var.% real	2022	2023	Var.% real
Gobierno Nacional	45	72	54,0	488	355	-32,0
Gobierno Regional	62	145	128,6	371	480	22,3
Gobiernos Locales	79	79	-2,4	456	362	-24,8
Inversión Pública	186	297	54,8	1 315	1 197	-14,3

1/ Información actualizada al 31 de diciembre de 2023

Fuente: MEF.

Elaboración: BCRP - Sucursal Piura. Departamento de Estudios Económicos.

Crecimiento de la inversión pública

(Var.% real con respecto a similar mes del año anterior)

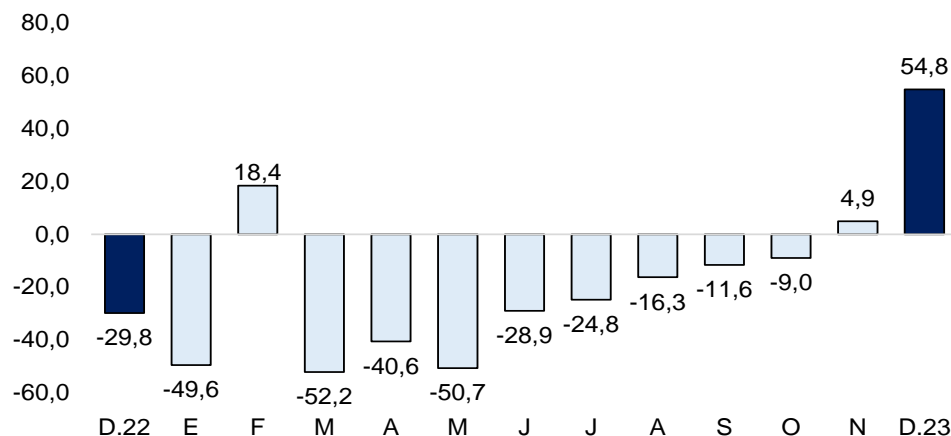

Fuente: MEF

- El avance de inversión pública fue de 67,1 por ciento del **Presupuesto Institucional Modificado (PIM)** en 2023. El Gobierno Nacional registró un avance en la ejecución de 84,6 por ciento, el Gobierno Regional de 64,9 por ciento y los Gobiernos Locales de 57,9 por ciento.
- La inversión pública del **Gobierno Nacional** creció en 54,0 por ciento interanual en diciembre 2023. En el mes de análisis, destacó la Creación de drenaje pluvial en 4 distritos de Chiclayo, con S/ 12,5 millones (avance acumulado de 97,0 por ciento); y el Mejoramiento y ampliación del servicio de protección frente a inundaciones en la cuenca del río Olmos, con S/ 6,0 millones devengados en el mes (avance acumulado del 98,1 por ciento de su PIM).
- La inversión de los **Gobiernos Locales** decreció en 2,4 por ciento interanual en diciembre 2023. A nivel de proyectos, destacó la Recuperación del Centro de Salud Íllimo, en el distrito de Íllimo, con S/ 4,0 millones en el mes (avance acumulado de 63,6 por ciento de su PIM); y la Rehabilitación de los colectores primarios y secundarios, en el distrito de José Leonardo Ortiz, con S/ 4,0 millones en el mes (avance acumulado de 40,6 por ciento de su PIM).