



**BANCO CENTRAL DE RESERVA DEL PERÚ**

# **Amazonas: Síntesis de Actividad Económica - Setiembre 2023-**

**Departamento de Estudios Económicos  
Sucursal Piura**

Noviembre 2023

Los indicadores económicos de Amazonas mostraron un desempeño mixto en el mes. En el mes de análisis destacó el crecimiento del crédito (12,4 por ciento). Por otro lado, se redujo la producción del sector agropecuario (-16,8 por ciento), las exportaciones (-41,1 por ciento) y la inversión pública (-55,1 por ciento).

### Actividad Primaria

- La producción **agropecuaria** se contrajo en 16,8 por ciento interanual en setiembre 2023, principalmente por la menor actividad del subsector agrícola (-20,6 por ciento). La reducción de la producción agrícola refleja principalmente la menor producción de café (-30,1 por ciento) y arroz (-20,9 por ciento), debido a factores climatológicos y una mayor incidencia de problemas fitosanitarios. Por su parte, la producción pecuaria se incrementó en 2,6 por ciento interanual, principalmente por la mayor oferta de leche (2,0 por ciento), vacuno (3,2 por ciento) y porcino (7,9 por ciento).

### Otros Indicadores de Actividad Económica

- Las **exportaciones** sumaron US\$ 6,7 millones en setiembre 2023, inferiores en 41,1 por ciento interanual, principalmente por las menores exportaciones de productos agrícolas. En el mes de análisis, destacaron las exportaciones de café con un valor de US\$ 6,7 millones, que fueron inferiores en 39,9 por ciento interanual, debido al menor precio promedio de exportación (-30,2 por ciento), en un contexto de mayor producción de Brasil.
- El **saldo de crédito** fue S/ 1 219,6 millones en setiembre 2023, mayor en 12,4 por ciento interanual. Los créditos en soles crecieron en 12,0 por ciento interanual y los de moneda extranjera en 452,8 por ciento, estos últimos representaron el 0,4 por ciento del crédito total.
- La **inversión pública** ascendió a S/ 41,9 millones en setiembre 2023, inferior en 55,1 por ciento interanual, en términos reales, principalmente por la menor inversión del Gobierno Regional (-108,3 por ciento) en infraestructura vial (S/ 20,1 millones menos), instalaciones médicas (S/ 5,4 millones menos) y agua y saneamiento (S/ 3,2 millones menos).

| Otros indicadores de actividad económica<br>(Variación % respecto a similar mes del año anterior) |        |         |         |         |         |         |         |         |         |         |
|---|--------|---------|---------|---------|---------|---------|---------|---------|---------|---------|
|   | Dic.22 | Ene.23  | Feb.23  | Mar.23  | Abr.23  | May.23  | Jun.23  | Jul.23  | Ago.23  | Set.23  |
| Exportaciones 2/  | ↓ -1,6 | ↓ -21,7 | ↓ -48,8 | ↓ -41,2 | ↑ 89,2  | ↑ 14,6  | ↓ -11,2 | ↓ -8,1  | ↓ -3,9  | ↓ -41,1 |
| Crédito total 2/  | ↑ 15,3 | ↑ 15,7  | ↑ 14,8  | ↑ 14,1  | ↑ 13,8  | ↑ 12,7  | ↑ 14,2  | ↑ 13,8  | ↑ 12,8  | ↑ 12,4  |
| Depósitos 2/  | ↓ -4,5 | ↓ -7,0  | ↓ -6,3  | ↓ -12,1 | ↓ -12,8 | ↓ -9,8  | ↓ -2,2  | ↓ -3,7  | ↓ -4,9  | ↓ -5,3  |
| Inversión pública 1/  | ↓ -5,6 | ↑ 12,0  | ↓ -7,1  | ↓ -6,1  | ↑ 56,2  | ↓ -29,2 | ↑ 12,0  | ↓ -18,2 | ↓ -17,6 | ↓ -55,1 |

1/ En términos reales. 2/ En términos nominales.

Fuentes: BCRP-Sucursales, PRODUCE, PETROPERU, Cementos Pacasmayo, SBS, SUNAT y MEF.

El sector agropecuario se contrajo en 16,8 por ciento interanual en setiembre 2023, principalmente por la menor actividad del subsector agrícola (-20,6 por ciento). La reducción refleja principalmente la menor producción de café (-30,1 por ciento) y arroz (-20,9 por ciento), debido a factores climatológicos y una mayor incidencia de problemas fitosanitarios. Por su parte, la producción pecuaria se incrementó en 2,6 por ciento interanual, principalmente por la mayor oferta de leche (2,0 por ciento), vacuno (3,2 por ciento) y porcino (7,9 por ciento).

| Producción de principales productos agropecuarios 1/<br>(Toneladas) |                                     |           |        |              |                   |         |             |
|---|-------------------------------------|-----------|--------|--------------|-------------------|---------|-------------|
| SUBSECTORES   | Estructura<br>Porcentual<br>2022 2/ | Setiembre |        |              | Enero - Setiembre |         |             |
|   |                                     | 2022      | 2023   | Var.%        | 2022              | 2023    | Var.%       |
| <b>AGRÍCOLA 2/</b>  | <b>85,9</b>                         |           |        | <b>-20,6</b> |                   |         | <b>-0,8</b> |
| <b>Orientados al mercado<br/>externo y agroindustria 2/</b>         | <b>29,8</b>                         |           |        | <b>-26,4</b> |                   |         | <b>3,0</b>  |
| Café  | 21,0                                | 3 799     | 2 656  | -30,1        | 50 754            | 53 371  | 5,2         |
| Plátano   | 3,4                                 | 10 182    | 8 717  | -14,4        | 93 281            | 90 960  | -2,5        |
| Cacao   | 2,7                                 | 519       | 322    | -38,1        | 4 285             | 3 284   | -23,3       |
| Maíz amarillo duro  | 1,6                                 | 769       | 1 091  | 41,9         | 26 396            | 30 564  | 15,8        |
| Caña de azúcar (para alcohol)                                       | 0,7                                 | 9 896     | 8 979  | -9,3         | 85 570            | 84 583  | -1,2        |
| Mango   | 0,1                                 | 147       | 249    | 69,4         | 1 763             | 2 921   | 65,7        |
| Palta   | 0,1                                 | 67        | 44     | -34,3        | 1 112             | 897     | -19,3       |
| Soya  | 0,1                                 | 3         | 10     | 284,6        | 494               | 495     | 0,3         |
| Caña de azúcar (para chanc)   | 0,0                                 | 129       | 125    | -3,1         | 1 196             | 1 171   | -2,1        |
| Achiote   | 0,0                                 | 1         | 0      | -71,4        | 42                | 41      | -2,2        |
| <b>Orientados al mercado<br/>interno 2/</b>                         | <b>56,2</b>                         |           |        | <b>-17,4</b> |                   |         | <b>-3,0</b> |
| Arroz cáscara   | 26,6                                | 25 415    | 20 099 | -20,9        | 339 465           | 299 571 | -11,8       |
| Yuca  | 4,4                                 | 10 986    | 11 121 | 1,2          | 130 655           | 135 387 | 3,6         |
| Pasto elefante  | 4,1                                 | 95 819    | 84 337 | -12,0        | 865 820           | 848 587 | -2,0        |
| Braquería   | 3,8                                 | 110 517   | 81 932 | -25,9        | 1 004 460         | 967 011 | -3,7        |
| Papa  | 2,7                                 | 7 953     | 6 808  | -14,4        | 64 114            | 67 516  | 5,3         |
| Gramma azul   | 2,2                                 | 31 143    | 23 919 | -23,2        | 315 768           | 267 317 | -15,3       |
| Gramalote   | 1,5                                 | 35 757    | 31 490 | -11,9        | 319 817           | 306 060 | -4,3        |
| Frijol grano seco   | 1,3                                 | 234       | 137    | -41,4        | 7 632             | 9 219   | 20,8        |
| Trébol  | 1,2                                 | 16 958    | 15 320 | -9,7         | 153 370           | 149 884 | -2,3        |
| Pasto oliva   | 0,9                                 | 21 100    | 16 330 | -22,6        | 192 163           | 173 150 | -9,9        |
| Maíz amiláceo   | 0,9                                 | 33        | 108    | 231,3        | 8 471             | 18 332  | 116,4       |
| Kudzu   | 0,8                                 | 15 300    | 10 600 | -30,7        | 136 725           | 118 520 | -13,3       |
| Piña  | 0,6                                 | 2 076     | 915    | -55,9        | 15 477            | 11 434  | -26,1       |
| King grass  | 0,6                                 | 11 189    | 7 726  | -31,0        | 101 075           | 96 547  | -4,5        |
| Rye grass   | 0,5                                 | 18 162    | 12 597 | -30,6        | 164 430           | 159 184 | -3,2        |
| <b>PECUARIO 2/</b>  | <b>14,1</b>                         |           |        | <b>2,6</b>   |                   |         | <b>2,9</b>  |
| Leche   | 7,1                                 | 8 353     | 8 521  | 2,0          | 79 112            | 82 113  | 3,8         |
| Vacuno  | 5,6                                 | 1 387     | 1 432  | 3,2          | 11 474            | 11 695  | 1,9         |
| Porcino   | 0,7                                 | 194       | 210    | 7,9          | 1 629             | 1 788   | 9,8         |
| Huevo   | 0,3                                 | 70        | 68     | -3,5         | 1 173             | 1 103   | -6,0        |
| Ave   | 0,3                                 | 89        | 85     | -4,6         | 686               | 653     | -4,9        |
| Ovino   | 0,1                                 | 11        | 12     | 6,8          | 93                | 97      | 3,6         |
| <b>SECTOR AGROPECUARIO</b>  | <b>100,0</b>                        |           |        | <b>-16,8</b> |                   |         | <b>-0,4</b> |

1/ Cifras preliminares. 2/ Estimado a precios de 2007.

Fuente: Ministerio de Desarrollo Agrario y Riego.

Elaboración: BCRP, Sucursal Piura. Departamento de Estudios Económicos.

Las exportaciones sumaron US\$ 6,7 millones en setiembre 2023, inferiores en 41,1 por ciento interanual, principalmente por las menores exportaciones de productos agrícolas. En el mes de análisis, destacaron las exportaciones de café con un valor de US\$ 6,7 millones, que fueron inferiores en 39,9 por ciento interanual, debido al menor precio promedio de exportación (-30,2 por ciento), en un contexto de mayor producción de Brasil. El volumen embarcado de café se redujo en 13,9 por ciento interanual en el mes de análisis.

### Exportaciones por grupo de producto (Valor FOB en millones de US\$)

|                                   | Estructura %<br>2022 | Setiembre   |            |               | Enero - Setiembre |             |              |
|-----------------------------------|----------------------|-------------|------------|---------------|-------------------|-------------|--------------|
|                                   |                      | 2022        | 2023       | Var %         | 2022              | 2023        | Var %        |
| <b>PRODUCTOS TRADICIONALES</b>    | <b>99,2%</b>         | <b>11,1</b> | <b>6,7</b> | <b>-39,9</b>  | <b>43,1</b>       | <b>34,1</b> | <b>-20,9</b> |
| Agropecuario                      | 99,2%                | 11,1        | 6,7        | -39,9         | 43,1              | 34,1        | -20,9        |
| <b>PRODUCTOS NO TRADICIONALES</b> | <b>0,8%</b>          | <b>0,2</b>  | <b>0,0</b> | <b>-100,0</b> | <b>0,4</b>        | <b>0,4</b>  | <b>-7,5</b>  |
| Agropecuario                      | 0,8%                 | 0,2         | 0,0        | -100,0        | 0,4               | 0,4         | -6,6         |
| Otros                             | 0,0%                 | 0,0         | 0,0        | n.d.          | 0,0               | 0,0         | -100,0       |
| <b>TOTAL EXPORTACIONES</b>        | <b>100,0%</b>        | <b>11,3</b> | <b>6,7</b> | <b>-41,1</b>  | <b>43,5</b>       | <b>34,5</b> | <b>-20,8</b> |

1/ Cifras preliminares

Fuente: SUNAT.

Elaboración: BCRP - Sucursal Piura. Departamento de Estudios Económicos.

El saldo de crédito fue de S/ 1 219,6 millones en setiembre 2023, mayor en 12,4 por ciento interanual. Los créditos en soles crecieron en 12,0 por ciento interanual y los de moneda extranjera en 452,8 por ciento. Estos últimos representaron el 0,4 por ciento del crédito total.

| <b>Crédito</b><br>(Saldos a fin de periodo en millones de soles) |                                |              |                         |             |
|--|--------------------------------|--------------|-------------------------|-------------|
|  | Saldos en millones de soles 1/ |              | Tasa de crecimiento (%) |             |
|  | Ago-23                         | Set-23       | Mes                     | 12 Meses    |
| <b>POR TIPO DE CRÉDITO</b>                                       |                                |              |                         |             |
| <b>Empresas</b>  | <b>810</b>                     | <b>811</b>   | <b>0,1</b>              | <b>10,6</b> |
| <b>Personas</b>  | <b>404</b>                     | <b>409</b>   | <b>1,0</b>              | <b>16,0</b> |
| Consumo  | 355                            | 359          | 1,2                     | 17,7        |
| Hipotecario  | 50                             | 50           | 0,0                     | 5,5         |
| <b>TOTAL</b>   | <b>1 214</b>                   | <b>1 220</b> | <b>0,4</b>              | <b>12,4</b> |
| <b>POR TIPO DE MONEDA</b>  |                                |              |                         |             |
| MN   | 1 210                          | 1 215        | 0,4                     | 12,0        |
| ME (Mill. US\$)  | 1                              | 1            | 0,4                     | 452,8       |

1/ Calculado a tipo de cambio constante (S/ 3,81 por US\$)

Fuente: SBS y AFP.

Elaboración: BCRP, Sucursal Piura. Departamento de Estudios Económicos.

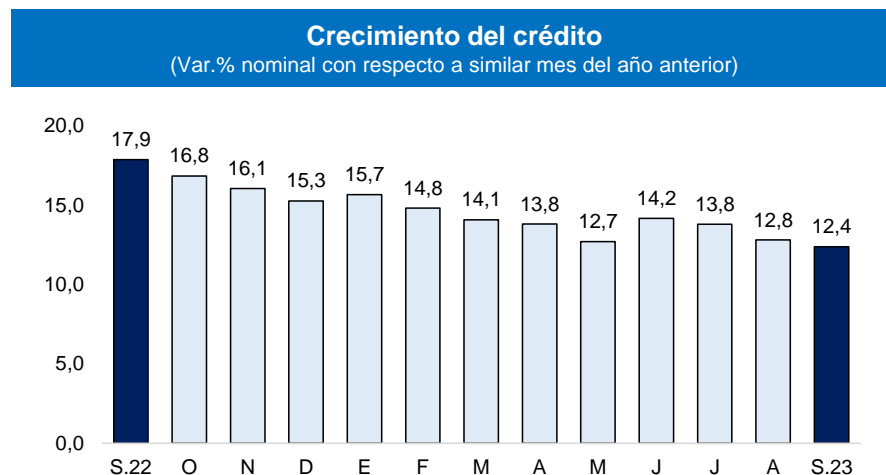

Fuente: SBS y AFP

Los depósitos se redujeron en 5,3 por ciento interanual en setiembre 2023. Por tipo de moneda, las captaciones en soles decrecieron en 6,3 por ciento, y fueron atenuadas parcialmente por las mayores captaciones en moneda extranjera (25,7 por ciento). Por tipo de depósito, se redujeron los depósitos a la vista (-13,7 por ciento) y depósitos de ahorro (-6,7 por ciento).

## Depósitos

(Saldos a fin de periodo en millones de soles)

|                             | Saldos en millones de soles 1/ |            | Tasa de crecimiento (%) |             |
|-----------------------------|--------------------------------|------------|-------------------------|-------------|
|                             | Ago-23                         | Set-23     | Mes                     | 12 Meses    |
| <b>POR TIPO DE DEPÓSITO</b> |                                |            |                         |             |
| Vista                       | 207                            | 213        | 2,7                     | -13,7       |
| Ahorro                      | 434                            | 437        | 0,6                     | -6,7        |
| Plazo                       | 105                            | 103        | -2,0                    | 29,5        |
| <b>TOTAL</b>                | <b>746</b>                     | <b>753</b> | <b>0,8</b>              | <b>-5,3</b> |
| <b>POR TIPO DE MONEDA</b>   |                                |            |                         |             |
| MN                          | 716                            | 722        | 0,9                     | -6,3        |
| ME (Mill. US\$)             | 8                              | 8          | -0,3                    | 25,7        |

1/ Calculado a tipo de cambio constante (S/ 3,81 por US\$)

Fuente: SBS y AFP.

Elaboración: BCRP, Sucursal Piura. Departamento de Estudios Económicos.

## Crecimiento de los depósitos

(Var. % nominal con respecto a similar mes del año anterior)

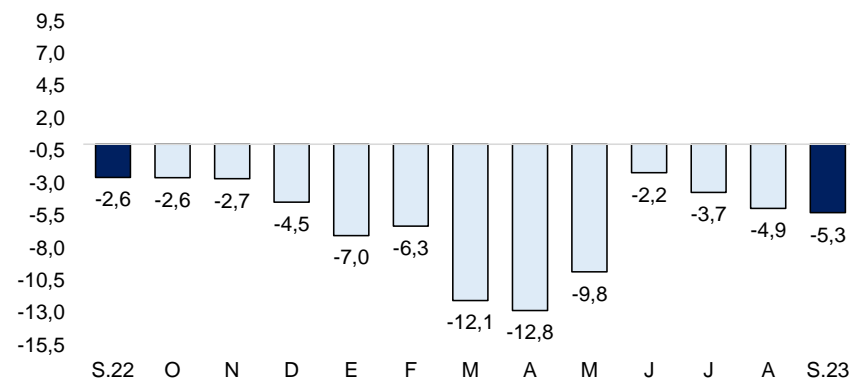

Fuente: SBS y AFP

La inversión pública ascendió a S/ 41,9 millones en setiembre 2023, inferior en 55,1 por ciento interanual, en términos reales, principalmente por la menor inversión del Gobierno Regional (-108,3 por ciento) en infraestructura vial (S/ 20,1 millones menos), instalaciones médicas (S/ 5,4 millones menos) y agua y saneamiento (S/ 3,2 millones menos).

## Inversión pública 1/ (En millones de soles)

|                          | SETIEMBRE |           |              | ENERO - SETIEMBRE |            |             |
|--------------------------|-----------|-----------|--------------|-------------------|------------|-------------|
|                          | 2022      | 2023      | Var.% real   | 2022              | 2023       | Var.% real  |
| Gobierno Nacional        | 32        | 11        | -67,5        | 234               | 221        | -12,1       |
| Gobierno Regional        | 28        | -2        | -108,3       | 163               | 180        | 3,7         |
| Gobiernos Locales        | 28        | 33        | 13,2         | 159               | 172        | 1,6         |
| <b>Inversión Pública</b> | <b>89</b> | <b>42</b> | <b>-55,1</b> | <b>556</b>        | <b>573</b> | <b>-3,6</b> |

1/ Información actualizada al 30 de setiembre de 2023.

Fuente: MEF.

Elaboración: BCRP - Sucursal Piura. Departamento de Estudios Económicos.

## Crecimiento de la inversión pública (Var.% real con respecto a similar mes del año anterior)

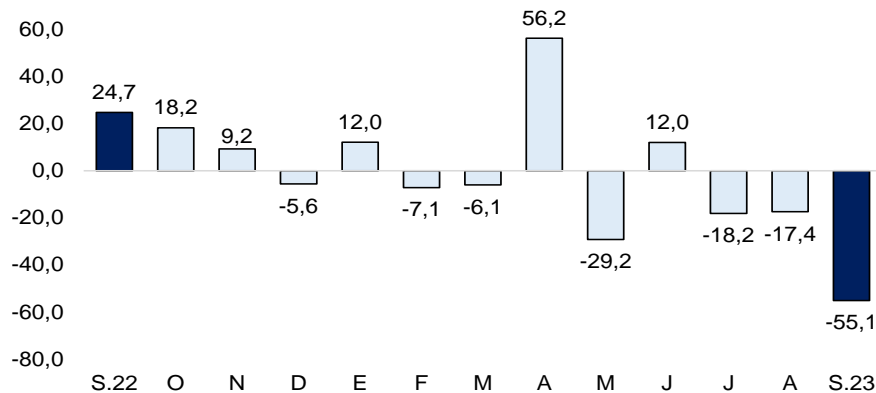

Fuente: MEF.

- La ejecución de la **inversión pública** en Amazonas fue del 41,6 por ciento del Presupuesto Institucional Modificado (PIM) en setiembre 2023. El Gobierno Nacional registró un avance del 56,6 por ciento; el Gobierno Regional, de 35,3 por ciento; y las municipalidades, de 36,1 por ciento.
- La inversión del **Gobierno Nacional** decreció en 67,5 por ciento interanual en setiembre 2023. En el mes, destacó el Mejoramiento del camino vecinal en San Francisco de Daguas - Chachapoyas, con S/ 1,5 millones en el mes (avance acumulado de 81,1 por ciento de su PIM).
- La inversión de los **Gobiernos Locales** aumentó en 13,2 por ciento interanual en setiembre 2023. A nivel de proyectos, destacó la Creación del sistema de agua potable y saneamiento en el centro poblado de Yutupis en Condorcanqui, con S/ 2,1 millones en el mes (avance acumulado de 16,2 por ciento de su PIM); y el Mejoramiento de agua potable y alcantarillado en localidades de Rodríguez de Mendoza, con S/ 1,9 millones en el mes (avance acumulado de 33,0 por ciento de su PIM).