

BANCO CENTRAL DE RESERVA DEL PERÚ
SUCURSAL PIURA



TUMBES: Síntesis de Actividad Económica
Diciembre 2022¹

Departamento de Estudios Económicos

¹ En el presente informe participaron: Luis Casaverde, Víctor Chávez y José Lupú.

ÍNDICE

	Página
RESUMEN EJECUTIVO.....	3
I. ACTIVIDAD PRODUCTIVA.....	4
1. Actividad primaria.....	4
1.1 Sector agropecuario.....	4
1.2 Sector pesca.....	5
1.3 Sector hidrocarburos.....	5
2. Otros indicadores sectoriales.....	6
2.1 Sector manufactura.....	6
2.2 Sector construcción.....	6
II. SECTOR EXTERNO.....	7
1. Exportaciones.....	7
III. CRÉDITO Y DEPÓSITOS.....	7
1. Créditos.....	7
2. Depósitos.....	9
IV. EJECUCIÓN DEL PRESUPUESTO DE GASTOS DEL GOBIERNO GENERAL.....	10
1. Gasto corriente no financiero.....	10
2. Gasto de capital.....	10
V. ANEXOS.....	12

RESUMEN EJECUTIVO

Principales hechos de importancia

- Los **indicadores económicos** mostraron un desempeño mixto en el mes. Se incrementó la producción agropecuaria (4,3 por ciento), los hidrocarburos (34,2 por ciento), los despachos de cemento (2,3 por ciento) y la inversión pública (29,4 por ciento). Por otro lado, se contrajo, la pesca (-6,6 por ciento), manufactura (-23,8 por ciento) y exportaciones (-43,9 por ciento).

Actividad primaria

- El sector **agropecuario** creció en 4,3 por ciento interanual en diciembre 2022, por la mayor producción del subsector agrícola (4,6 por ciento), que compensó el retroceso del subsector pecuario (-9,5 por ciento). En el rubro agrícola destacó el incremento de la producción de arroz cáscara (5,2 por ciento) y plátano (12,1 por ciento), por mayores cosechas. En el rubro pecuario se registró una menor oferta de vacuno (-15,3 por ciento) y porcino (-5,6 por ciento).
- La **pesca** se contrajo en 6,6 por ciento interanual en diciembre 2022. El sector creció en 11,1 por ciento en 2022, por el mayor desembarque de especies para congelados (14,6 por ciento).
- La producción de **hidrocarburos** se expandió en 34,2 por ciento interanual en diciembre 2022, por la mayor extracción de petróleo crudo. La producción de petróleo crudo alcanzó los 3 847 barriles en 2022, inferior en 11,0 por ciento al año previo.

Otros indicadores de actividad económica

- La actividad **manufacturera** se contrajo 23,8 por ciento interanual en diciembre 2022, por el menor procesamiento de pescado congelado (-18,6 por ciento) y langostinos (-18,6 por ciento).
- Los **despachos de cemento** crecieron en 2,3 por ciento interanual en diciembre 2022, tasa de crecimiento que muestra una moderación con respecto a los meses previos. El desempeño positivo de la construcción se mantiene desde mediados de 2020; luego de que sus actividades se vieran afectadas desde marzo 2020 por las medidas de inmovilización social para contener el avance de la pandemia. Los despachos de cemento crecieron en 66,3 por ciento en 2022.
- Las **exportaciones** de Tumbes fueron de US\$ 8,4 millones en diciembre 2022, menores en 43,9 por ciento interanual, principalmente por la menor exportación de langostinos (-47,3 por ciento). Los embarques de langostinos sumaron US\$ 7,6 millones, y se redujeron por los menores volúmenes exportados (-30,9 por ciento) y precios de venta (-23,8 por ciento). Las ventas de langostinos se realizaron en presentaciones de langostino entero (US\$ 4,4 millones), colas con caparazón (US\$ 2,3 millones) y colas sin caparazón (US\$ 0,9 millones).
- La **inversión pública** ascendió a S/ 91,7 millones en diciembre 2022, mayor en 29,4 por ciento interanual, en términos reales. Se incrementó principalmente la inversión de municipalidades (85,9 por ciento) en obras viales (S/ 3,6 millones más) y del Gobierno Nacional (43,4 por ciento) en obras viales (S/ 7,8 millones más) e instalaciones educativas (S/ 5,7 millones más)

CUADRO N° 1
TUMBES: OTROS INDICADORES DE ACTIVIDAD ECONÓMICA
(Variación % respecto a similar mes del año anterior)

	Dic.21	Ene.22	Feb.22	Mar.22	Abr.22	May.22	Jun.22	Jul.22	Ago.22	Set.22	Oct.22	Nov.22	Dic.22
Producción industrial 1/	↑ 34,4	↑ 24,5	↑ 15,4	↑ 34,4	↑ 1,9	↑ 9,3	↑ 56,8	↑ 25,1	↓ -27,5	↓ -14,2	↑ 3,1	↓ -24,9	↓ -23,8
Despachos de cemento 1/	↑ 53,9	↑ 38,0	↑ 49,3	↑ 101,2	↑ 79,9	↑ 73,2	↑ 68,8	↑ 45,2	↑ 73,8	↑ 92,2	↑ 106,3	↑ 107,0	↑ 2,3
Exportaciones 2/	↑ 44,3	↑ 25,2	↑ 88,2	↑ 113,2	↑ 9,3	↓ -13,7	↑ 26,8	↑ 70,1	↑ 17,6	↓ -37,5	↓ -8,7	↓ -20,7	↓ -43,9
Crédito 2/	↑ 1,7	↑ 1,6	↓ -0,7	↓ -0,3	↑ 1,9	↑ 8,0	↑ 8,0	↑ 8,1	↑ 7,6	↑ 5,0	↑ 5,9	↑ 6,3	↑ 5,9
Depósitos 2/	↓ -4,3	↑ 1,6	↓ -0,6	↓ -3,1	↓ -3,8	↑ 2,8	↑ 2,0	↑ 0,7	↓ -0,9	↓ -1,5	↓ -0,1	↓ -3,0	↓ -2,9
Inversión pública 1/	↓ -47,4	↑ 82,2	↑ 62,1	↓ -63,8	↑ 31,1	↓ -25,8	↑ 80,4	↑ 124,8	↑ 95,1	↑ 82,6	↑ 31,9	↑ 66,7	↑ 29,4

1/ En términos reales. 2/ En términos nominales.

Fuentes: PRODUCE, MINCETUR, Cementos Pacasmayo, SUNAT, SBS y MEF.

I. ACTIVIDAD PRODUCTIVA

1. Actividad primaria

1.1 Sector agropecuario

- El sector agropecuario creció en 4,3 por ciento interanual en diciembre 2022, por la mayor producción del subsector agrícola (4,6 por ciento), que compensó el retroceso del subsector pecuario (-9,5 por ciento). En el rubro agrícola destacó el incremento de la producción de arroz cáscara (5,2 por ciento) y plátano (12,1 por ciento), por mayores cosechas. En el rubro pecuario se registró una menor oferta de vacuno (-15,3 por ciento) y porcino (-5,6 por ciento).
- La producción agropecuaria aumentó en 6,8 por ciento en 2022, por la mayor producción agrícola (7,6 por ciento), que compensó el retroceso de la actividad pecuaria (-6,5 por ciento). En el rubro agrícola se registró una mayor producción de arroz cáscara (11,5 por ciento), plátano (18,2 por ciento) y cacao (67,9 por ciento) por mayores cosechas, que compensaron el retroceso de la producción de limón (-32,0 por ciento) por menores rendimientos. En el subsector pecuario se contrajo la oferta de vacuno (-10,9 por ciento) y porcino (-6,8 por ciento).

CUADRO N° 2
TUMBES: SECTOR AGROPECUARIO 1/
(Toneladas)

Subsectores	Estructura Porcentual 2021 2/	Diciembre			Enero - Diciembre		
		2021	2022	Var.%	2021	2022	Var.%
AGRÍCOLA	94,8			4,6			7,6
Orientada al mercado externo y agroindustria 2/	25,6			11,2			21,4
Plátano	22,5	12 127	13 591	12,1	128 424	151 754	18,2
Cacao	2,1	87	89	1,7	819	1 375	67,9
Maíz Amarillo Duro	0,6	94	107	14,1	1 866	1 975	5,8
Mango	0,2	136	166	22,0	642	536	-16,5
Frijol Caupí	0,0	3	0	-100,0	47	45	-4,0
Maracuyá	0,1	0	0	n.d.	158	0	-100,0
Pimienta morrón	0,0	12	17	42,4	90	109	21,9
Orientada al mercado interno 2/	69,3			3,8			2,4
Arroz cáscara	53,3	50 663	53 303	5,2	126 255	140 807	11,5
Limón	13,2	5 799	4 888	-15,7	59 304	40 351	-32,0
Tamarindo	0,0	1	0	-100,0	20	3	-86,5
Maíz choclo	0,7	198	273	37,8	2 419	2 533	4,7
Yuca	1,0	585	619	5,8	5 613	7 379	31,4
Papaya	0,3	163	179	9,8	1 887	1 879	-0,4
Naranja	0,1	0	0	n.d.	395	169	-57,4
PECUARIO	5,2			-9,5			-6,5
Vacuno	2,5	100	85	-15,3	1 089	969	-10,9
Caprino	0,9	40	39	-1,8	472	479	1,3
Porcino	0,7	33	31	-5,6	408	380	-6,8
Ave	0,6	37	36	-2,8	299	296	-1,2
Ovino	0,2	6	5	-14,6	71	69	-3,2
Huevo	0,2	9	9	-3,5	102	96	-5,4
Leche	0,1	31	29	-6,9	324	306	-5,8
SECTOR AGROPECUARIO	100			4,3			6,8

1/ Cifras preliminares.

2/ Estimado a precios de 2007.

Fuente: Ministerio de Desarrollo Agrario y Riego.

Elaboración: BCRP - Sucursal Piura. Departamento de Estudios Económicos.

- La siembra de cultivos transitorios fue de 8,4 mil hectáreas en el periodo agosto – diciembre 2022, superior en 19,0 por ciento interanual, por las mayores siembras de arroz (22,4 por ciento), en un contexto de adecuadas condiciones hídricas en la región.

CUADRO N° 3
TUMBES: SUPERFICIE SEMBRADA 1/
(Hectáreas)

CULTIVO	CAMPAÑA AGRÍCOLA 2/		Variación	
	2021-2022	2022-2023	Absoluta	Porcentual
CULTIVOS TRANSITORIOS	7 051	8 390	1 340	19,0
Arroz	6 601	8 079	1 478	22,4
Frijol Caupí	17	0	-17	-100,0
Maíz Amarillo Duro	65	55	-10	-15,0
Maíz Choclo	158	149	-9	-5,8
Melón	0	0	0	nd
Soya	9	0	-9	-100,0
Yuca	171	82	-90	-52,3
Otros	31	26	-4	-14,2
CULTIVOS PERMANENTES	152	103	-50	-32,6
Cacao	4	1	-3	-75,0
Limón	63	64	1	1,4
Plátano	85	38	-48	-55,8
Total	7 203	8 493	1 290	17,9

1/ Cifras preliminares. 2/ Corresponde al periodo agosto-diciembre.
Fuente: MIDAGRI.

1.2 Sector pesca

- La pesca se contrajo en 6,6 por ciento interanual en diciembre 2022. El sector creció en 11,1 por ciento en 2022, por el mayor desembarque de especies para congelados (14,6 por ciento).

CUADRO N° 4
TUMBES: SECTOR PESCA 1/
(En toneladas)

Sector	Diciembre			Enero - Diciembre		
	2021	2022	Var %	2021	2022	Var %
Consumo Humano Directo						
Congelado	2 870	2 626	-8,5	30 490	34 934	14,6
TOTAL			-6,6			11,1

1/ A precios de 2007. Cifras preliminares.

Fuente: PRODUCE.

Elaboración: BCRP - Sucursal Piura. Departamento de Estudios Económicos.

1.3 Sector hidrocarburos

- La producción de hidrocarburos se expandió en 34,2 por ciento interanual en diciembre 2022, por la mayor extracción de petróleo crudo. La producción de petróleo crudo alcanzó los 3 847 barriles en 2022, inferior en 11,0 por ciento al año previo.

CUADRO N° 5
TUMBES: SECTOR HIDROCARBUROS 1/
(En barriles)

	Diciembre			Enero - Diciembre		
	2021	2022	Var.%	2021	2022	Var.%
Petróleo Crudo (barriles)	284	381		4 323	3 847	
TOTAL 1/			34,2			-11,0

1/ Variación porcentual en términos reales estimada a precios de 2007.

Fuente: PERUPETRO. Elaboración: BCRP - Sucursal Piura. Departamento de Estudios Económicos.

2. Otros indicadores sectoriales

2.1 Sector manufactura

- La actividad manufacturera se contrajo en 23,8 por ciento interanual en diciembre 2022, por el menor procesamiento de pescado congelado (-18,6 por ciento) y langostinos (-31,3 por ciento).
- El sector manufactura se expandió en 5,2 por ciento en 2022, debido al mayor procesamiento de langostinos (5,0 por ciento) y otros productos pesqueros (5,4 por ciento).

CUADRO N° 6
TUMBES: SECTOR MANUFACTURA 1/
(Variación % real respecto a similar periodo del año anterior)

Ramas de actividad	Estructura porcentual 2020 ^{2/}	Variación interanual (%)	
		Diciembre	Enero - Diciembre
MANUFACTURA PRIMARIA	100,0	-23,8	5,2
Derivados pesqueros y acuícolas	100,0	-23,8	5,2
SECTOR MANUFACTURA	100,0	-23,8	5,2

1/ Cifras preliminares. 2/ Estimado a precios de 2007.

Fuente: PRODUCE y SUNAT.

Elaboración: BCRP - Sucursal Piura. Departamento de Estudios Económicos.

2.2 Sector construcción

- Los despachos de cemento crecieron en 2,3 por ciento interanual en diciembre 2022, tasa de crecimiento que muestra una moderación con respecto a los meses previos. El desempeño positivo de la construcción se mantiene desde mediados de 2020; luego de que sus actividades se vieran afectadas desde marzo 2020 por las medidas de inmovilización social para contener el avance de la pandemia. Los despachos de cemento crecieron en 66,3 por ciento en 2022.

GRÁFICO N° 1
TUMBES: VARIACIÓN DE LOS DESPACHOS DE CEMENTO
(Variación % real respecto a similar mes del año anterior)

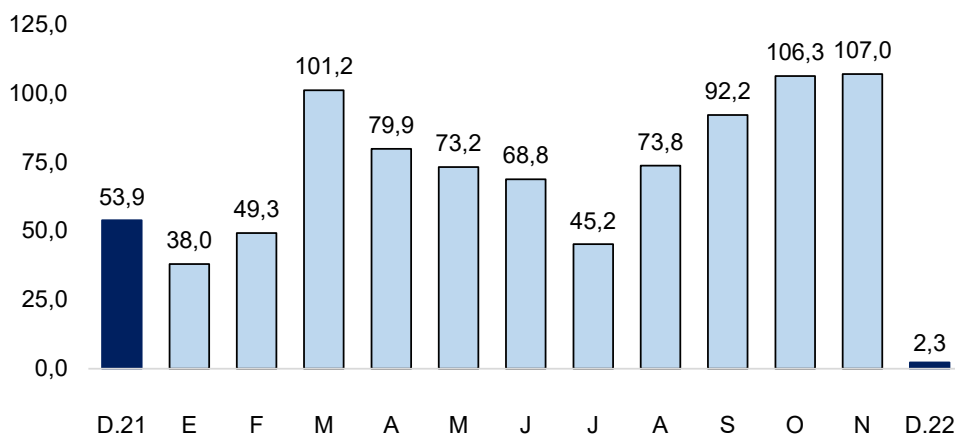

Fuente: Empresas.

Elaboración: BCRP - Sucursal Piura.

II. SECTOR EXTERNO

1. Exportaciones

- Las exportaciones de Tumbes fueron de US\$ 8,4 millones en diciembre 2022, menores en 43,9 por ciento interanual, principalmente por la menor exportación de langostinos (-47,3 por ciento). Los embarques de langostinos sumaron US\$ 7,6 millones, y se redujeron por los menores volúmenes exportados (-30,9 por ciento) y precios de venta (-23,8 por ciento). Las ventas de langostinos se realizaron en presentaciones de langostino entero (US\$ 4,4 millones), colas con caparazón (US\$ 2,3 millones) y colas sin caparazón (US\$ 0,9 millones).
- Las exportaciones ascendieron a US\$ 165,4 millones en 2022, superiores en 12,8 por ciento con respecto al año anterior, principalmente por la mayor exportación de productos pesqueros (3,1 por ciento) y agropecuarios (167,5 por ciento). En productos pesqueros, destacaron las exportaciones de langostinos (US\$ 145,8 millones), que crecieron en 3,2 por ciento, por mayores volúmenes (7,1 por ciento), atenuados parcialmente por los menores precios de venta (-3,6 por ciento). Las ventas de langostinos se realizaron en presentaciones de langostino entero (US\$ 89,2 millones), colas con caparazón (US\$ 40,0 millones) y colas sin caparazón (US\$ 17,7 millones). Asimismo, se registraron exportaciones de arroz (US\$ 4,0 millones) en el año, superiores a los US\$ 0,2 millones en 2021, por mayores volúmenes.
- Los principales destinos de las exportaciones en 2022 fueron: China (46,0 por ciento), España (12,3 por ciento), Corea del Sur (12,2 por ciento), Ecuador (7,3 por ciento) y Estados Unidos (6,5 por ciento), entre otros.

CUADRO N° 7
PIURA: EXPORTACIONES POR GRUPO DE PRODUCTOS 1/
(Valor FOB en millones de US\$)

	Estructura %	Diciembre			Enero - Diciembre		
		2021	2022	Var %	2021	2022	Var %
PRODUCTOS TRADICIONALES	0,0%	0,0	0,0	n.d.	0,0	0,2	570,5
Agropecuario	0,0%	0,0	0,0	n.d.	0,0	0,2	570,5
Pesquero	0,0%	0,0	0,0	n.d.	0,0	0,0	n.d.
PRODUCTOS NO TRADICIONALES	100,0%	15,0	8,4	-43,9	146,6	165,2	12,7
Agropecuario	2,7%	0,5	0,6	17,4	4,0	10,7	167,5
Pesquero	97,0%	14,5	7,8	-46,1	142,3	146,7	3,1
Otros	0,2%	0,0	0,0	-0,2	0,3	7,8	
TOTAL EXPORTACIONES	100,0%	15,0	8,4	-43,9	146,6	165,4	12,8

1/ Cifras preliminares.

Fuente: SUNAT

Elaboración: BCRP – Sucursal Piura. Departamento de Estudios Económicos.

III. CRÉDITO Y DEPÓSITOS

1. Créditos

- El saldo de crédito alcanzó los S/ 1 045 millones a diciembre 2022, superior en 5,9 por ciento respecto a similar mes del año previo. El crédito en soles aumentó en 5,4 por ciento y el de moneda extranjera en 19,1 por ciento. La tasa de dolarización del crédito fue de 4,3 por ciento.

CUADRO N° 8
TUMBES: CRÉDITOS 1/

	Saldos en millones de soles 1/		Tasa de crecimiento (%)	
	Nov-22	Dic-22	Mes	12 Meses
POR TIPO DE CRÉDITO				
Empresas	606	574	-5,3	-1,0
Personas	452	471	4,1	15,9
Consumo	407	425	4,4	17,2
Hipotecario	45	45	1,1	4,7
TOTAL	1 058	1 045	-1,3	5,9
POR TIPO DE MONEDA				
MN	1 011	1 000	-1,1	5,4
ME (Mill. US\$)	12	12	-4,9	19,1

1/ Calculado a tipo de cambio constante (S/ 3,81 por US\$).

Fuente: SBS y AFP.

Elaboración: BCRP - Sucursal Piura. Departamento de Estudios Económicos.

GRÁFICO N° 2
TUMBES: VARIACIÓN DEL CREDITO 1/
(Variación % respecto a similar mes del año anterior)

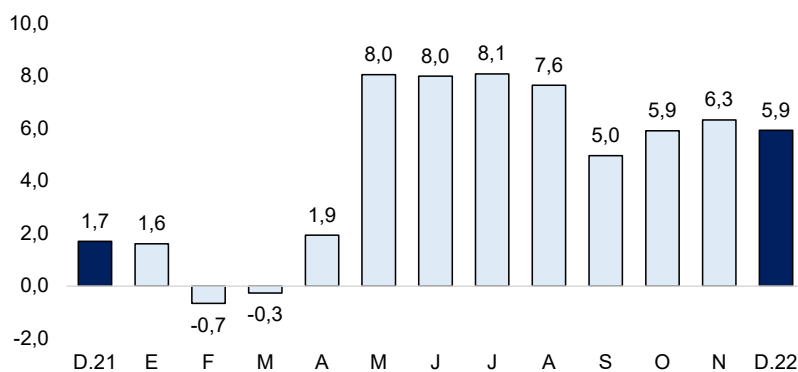

Fuente: SBS y AFP.

1/ Comprende Banca Múltiple, Cajas Municipales, Cajas Rurales y Financieras.

- Por tipo de crédito, se registró un mayor dinamismo del crédito a personas (15,9 por ciento), por los mayores créditos de consumo (17,2 por ciento) e hipotecarios (4,7 por ciento). Por otro lado, se contrajo el crédito a empresas (-1,0 por ciento)

GRÁFICO N° 3
PIURA: VARIACIÓN POR TIPO DE CRÉDITO
(Variación % respecto a similar mes del año anterior)

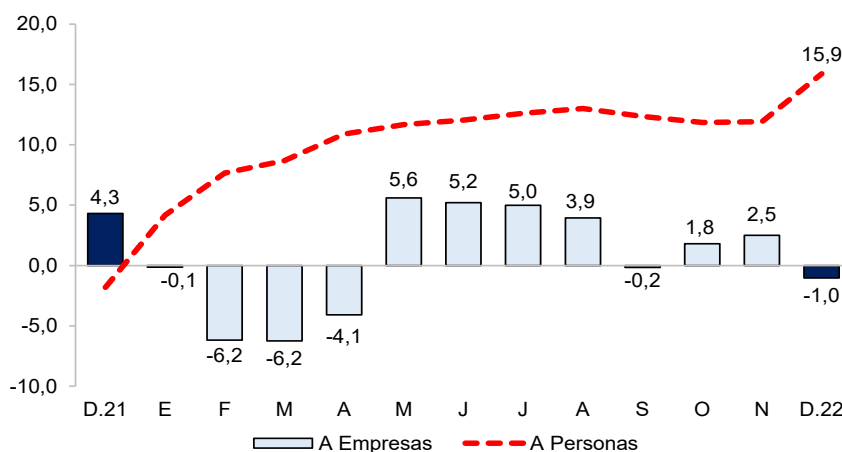

Fuente: SBS y AFP.

- La morosidad se ubicó en 8,4 por ciento en noviembre 2022, inferior a la de noviembre 2021 (9,6 por ciento). La tasa de morosidad en las Cajas Municipales fue de 11,2 por ciento, en las Empresas Financieras de 4,8 por ciento, Banca Múltiple de 7,6 por ciento, Edpymes de 5,3 por ciento, Banco de la Nación de 3,3 por ciento y Agrobanco de 58,8 por ciento.

GRÁFICO N° 4
PIURA: TASA DE MOROSIDAD
(En porcentaje)

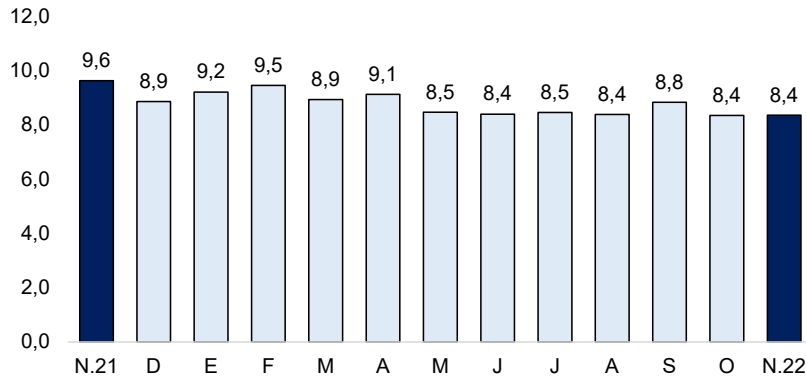

Fuente: SBS y AFP.

Elaboración: BCRP - Sucursal Piura. Departamento de Estudios Económicos.

2. Depósitos

- El saldo de depósitos se contrajo en 2,9 por ciento interanual en diciembre 2022. Por moneda, los ahorros en soles disminuyeron en 2,6 por ciento interanual y los de denominados moneda extranjera en 4,5 por ciento interanual.
- Por tipo, los depósitos a la vista disminuyeron en 16,7 por ciento (17,0 por ciento del total) y los de ahorro en 6,3 por ciento (58,3 por ciento del total), atenuados parcialmente por los mayores depósitos a plazo fijo (21,0 por ciento).

CUADRO N° 9
TUMBES: DEPÓSITOS 1/
(Saldos en millones de soles)

	Saldos en millones de soles 1/		Tasa de crecimiento (%)	
	Nov-22	Dic-22	Mes	12 Meses
POR TIPO DE DEPÓSITO				
Vista	91	88	-2,8	-16,7
Ahorro	287	302	5,1	-6,3
Plazo	126	128	1,6	21,0
TOTAL	504	518	2,8	-2,9
POR TIPO DE MONEDA				
MN	414	429	3,5	-2,6
ME (Mill. US\$)	23	23	-0,6	-4,5

1/ Calculado a tipo de cambio constante (S/ 3,81 por US\$)

Fuente: SBS y AFP. Elaboración: BCRP, Sucursal Piura. Departamento de Estudios Económicos.

GRÁFICO N° 5
TUMBES: VARIACIÓN DE LOS DEPÓSITOS 1/
 (Variación % respecto a similar mes del año anterior)

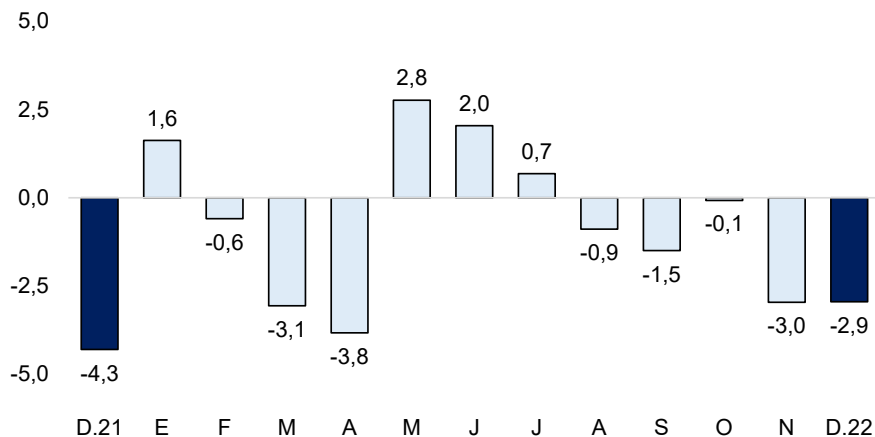

1/ Comprende Banca Múltiple, Banco de la Nación, Agrobanco, Cajas Municipales, Cajas Rurales y Financieras.
 Fuente: SBS y AFP

IV. EJECUCIÓN DEL PRESUPUESTO DE GASTOS DEL GOBIERNO GENERAL

1. Gasto corriente no financiero

- El gasto corriente ascendió a S/ 131,4 millones en diciembre 2022, inferior en 13,2 por ciento interanual, en términos reales, principalmente por el menor gasto corriente devengado a nivel del Gobierno Nacional (-21,8 por ciento) en el rubro de transferencias (-45,8 por ciento).
- El gasto corriente alcanzó los S/ 960,7 millones en 2022, inferior en 3,2 por ciento respecto al año anterior, en términos reales, principalmente por el menor gasto devengado del Gobierno Regional (-4,3 por ciento) en el rubro de remuneraciones (-38,7 por ciento).

CUADRO N° 10
TUMBES: GASTO PÚBLICO 1/ 2
 (Millones de soles)

	DICIEMBRE			ENERO - DICIEMBRE		
	2021	2022	Var.% real	2021	2022	Var.% real
Gobierno Nacional	56	48	-21,8	364	377	-4,1
Gobierno Regional	66	66	-8,8	445	460	-4,3
Gobiernos Locales	17	18	-2,0	111	125	3,9
TOTAL	139	131	-13,2	920	961	-3,2

1/ Información actualizada al 31 de diciembre de 2022.

2/ Comprende el gasto en remuneraciones, pensiones, bienes y servicios.

Fuente: MEF. Elaboración: BCRP – Sucursal Piura. Departamento de Estudios Económicos.

2. Gasto de capital

- La inversión pública ascendió a S/ 91,7 millones en diciembre 2022, mayor en 29,4 por ciento interanual, en términos reales. Se incrementó principalmente la inversión de municipalidades (85,9 por ciento) en obras viales (S/ 3,6 millones más) y del Gobierno Nacional (43,4 por ciento) en obras viales (S/ 7,8 millones más) e instalaciones educativas (S/ 5,7 millones más)
- La inversión pública alcanzó los S/ 604,1 millones en 2022, superior en 23,2 por ciento respecto al año anterior, en términos reales. Aumentó principalmente la inversión del Gobierno Nacional (35,0 por ciento) en instalaciones educativas (S/ 82,1 millones más).

CUADRO N° 11
TUMBES: INVERSIÓN PÚBLICA 1/
(Millones de soles)

	DICIEMBRE			ENERO - DICIEMBRE		
	2021	2022	Var.% real	2021	2022	Var.% real
Gobierno Nacional	29	45	43,4	240	351	35,0
Gobierno Regional	19	11	-45,0	89	76	-21,1
Gobiernos Locales	17	35	85,9	122	177	32,4
Inversión Pública	65	92	29,4	451	604	23,2

1/ Información actualizada al 31 de diciembre de 2022.

Fuente: MEF. Elaboración: BCRP – Sucursal Piura. Departamento de Estudios Económicos.

GRÁFICO N° 6
TUMBES: VARIACIÓN DE LA INVERSIÓN PÚBLICA
(Variación % real)

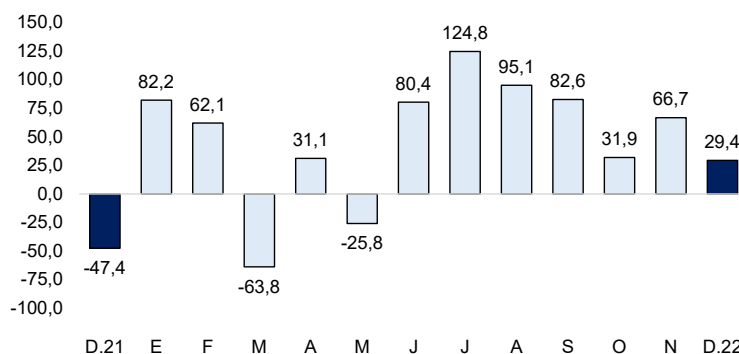

Fuente: MEF.

- A diciembre de 2022, el avance de la inversión pública fue del 74,6 por ciento del Presupuesto Institucional Modificado (PIM). El Gobierno Nacional registró un avance del 94,5 por ciento, el Gobierno Regional de 46,2 por ciento y las municipalidades de 64,8 por ciento.
- La inversión pública del Gobierno Nacional aumentó en 43,4 por ciento interanual, en términos reales, en diciembre 2022. A nivel de proyectos, destacó la IRI en local educativo N°490145, con S/ 11,3 millones en el mes (avance de 99,8 por ciento de su PIM); y la Rehabilitación de Puente Uña de gato, con S/ 8,7 millones en el mes (avance de 98,5 por ciento de su PIM).
- La inversión del Gobierno Regional disminuyó en 45,0 por ciento interanual, en términos reales, en diciembre 2022. A nivel de proyectos, destacó la Iniciativa a la Competitividad, con S/ 2,0 millones en el mes (avance de 94,9 por ciento de su PIM); y el Mejoramiento de la I.E N° 133 Susana Higushi Higushi, con S/ 1,8 millones en el mes (avance de 22,8 por ciento de su PIM).
- La inversión pública de los Gobiernos Locales creció en 85,9 por ciento interanual, términos reales, en diciembre 2022. A nivel de proyectos, destacó la Rehabilitación de camino vecinal 30.12 KM en carretera Panamericana - Plateritos - La Chozza, con S/ 4,9 millones en el mes y un avance acumulado de 82,9 por ciento de su presupuesto anual.

V. ANEXOS

ANEXO 1

**TUMBES: PRODUCCIÓN AGROPECUARIA 1/
(TONELADAS)**

	2021	2022												
	DIC	ENE	FEB	MAR	ABR	MAY	JUN	JUL	AGO	SET	OCT	NOV	DIC	
AGRÍCOLA														AGRÍCOLA
Arroz cáscara	50 663	13 353	0	0	0	1 824	47 797	19 253	0	0	0	5 276	53 303	Arroz cáscara
Cacao	87	94	131	89	87	162	153	155	127	79	104	104	89	Cacao
Ciruela	1	1	2	0	0	0	0	0	0	0	0	0	0	Ciruela
Limón	5 799	5 309	4 769	4 483	3 770	3 351	2 138	1 246	757	2 078	3 139	4 424	4 888	Limón
Maíz Amarillo Duro	94	80	81	13	27	56	1 136	69	38	101	193	72	107	Maíz Amarillo Duro
Maíz choclo	198	254	214	166	197	218	114	99	166	278	272	283	273	Maíz choclo
Papaya	163	153	145	136	138	145	153	146	168	170	168	179	179	Papaya
Plátano	12 127	11 643	13 534	11 095	11 122	14 223	14 354	12 633	11 743	11 640	13 065	13 111	13 591	Plátano
Tamarindo	0	0	0	0	0	0	0	0	0	0	0	0	0	Tamarindo
Yuca	585	936	603	226	186	475	608	864	949	603	577	734	619	Yuca
PECUARIO														PECUARIO
Ave 2/	37	13	13	20	24	16	17	14	30	43	15	55	36	Ave 2/
Caprino 2/	40	41	38	40	38	41	43	42	40	39	39	37	39	Caprino 2/
Ovino 2/	9	8	6	7	7	7	10	8	9	9	9	8	9	Ovino 2/
Porcino 2/	31	26	26	27	26	27	24	24	21	25	26	27	29	Porcino 2/
Vacuno 2/	6	6	6	6	5	5	6	6	6	6	6	6	5	Vacuno 2/
Huevos	33	31	33	34	31	34	33	28	30	35	30	29	31	Huevos
Leche	100	78	84	86	78	81	75	71	70	85	84	94	85	Leche

1/ Cifras preliminares 2/ Peso de animal en pie.

Fuente: MIDAGRI.

Elaboración: BCRP, Sucursal Piura. Departamento de Estudios Económicos.



ANEXO 2

TUMBES: EXPORTACIONES POR GRUPO DE PRODUCTOS 1/
(Valor FOB en millones de US\$)

TIPO	2021	2022												TIPO	
	DIC	ENE	FEB	MAR	ABR	MAY	JUN	JUL	AGO	SET	OCT	NOV	DIC		
I. Productos Tradicionales	0,0	0,0	0,0	0,2	0,0	0,0	0,0	0,00	0,0	0,0	0,0	0,0	0,0	0,0	I. Productos Tradicionales
Pesquero	0,0	0,0	0,0	0,0	0,0	0,0	0,0	0,00	0,0	0,0	0,0	0,0	0,0	0,0	Pesquero
II. Productos No tradicionales	15,0	11,2	20,5	21,0	15,3	13,3	11,8	18,58	15,2	9,7	10,4	9,9	8,4	II. Productos No tradicionales	
Agropecuario	0,5	0,6	0,8	0,9	0,7	0,5	0,2	1,27	3,2	0,6	0,8	0,4	0,6	Agropecuario	
Maderas y Papeles	0,0	0,0	0,0	0,0	0,0	0,0	0,0	0,00	0,0	0,0	0,0	0,0	0,0	Maderas y Papeles	
Metal-mecánico	0,0	0,0	3,5	1,5	1,2	0,2	0,4	0,00	0,4	0,2	0,0	0,0	0,0	Metal-mecánico	
Minería No Metálica	0,0	0,0	0,0	0,0	0,0	0,0	0,0	0,00	0,0	0,0	0,0	0,0	0,0	Minería No Metálica	
Pesquero	14,5	10,6	16,1	18,6	13,3	12,5	11,2	17,31	11,5	8,9	9,5	9,5	7,8	Pesquero	
Químico	0,0	0,0	0,0	0,0	0,0	0,0	0,0	0,00	0,0	0,0	0,0	0,0	0,0	Químico	
Resto de No Tradicionales	0,0	0,0	0,0	0,0	0,0	0,0	0,0	0,00	0,0	0,0	0,0	0,0	0,0	Resto de No Tradicionales	
Sidero-Metalúrgico y Joyería	0,0	0,0	0,0	0,0	0,0	0,0	0,0	0,00	0,0	0,0	0,0	0,0	0,0	Sidero-Metalúrgico y Joyería	
Textil	0,0	0,0	0,0	0,0	0,0	0,0	0,0	0,00	0,0	0,0	0,0	0,0	0,0	Textil	
III. Otros 3/	0,0	0,0	0,0	0,0	0,0	0,0	0,0	0,00	0,0	0,0	0,0	0,0	0,0	III. Otros 3/	
TOTAL EXPORTACIONES	15,0	11,2	20,5	21,2	15,3	13,3	11,8	18,58	15,2	9,7	10,4	9,9	8,4	TOTAL EXPORTACIONES	

1/ Cifras preliminares.

2/ Consumo Humano Directo.

3/ Consumo Humano Indirecto

Fuente: Ministerio de la Producción.

Elaboración: BCRP - Sucursal Piura. Departamento de Estudios Económicos.

ANEXO 3

TUMBES: INGRESOS CORRIENTES DEL GOBIERNO CENTRAL
(Millones de soles)

	2021	2022												
	DIC	ENE	FEB	MAR	ABR	MAY	JUN	JUL	AGO	SET	OCT	NOV	DIC	
I. INGRESOS TRIBUTARIOS	30,7	20,3	26,3	29,4	28,4	27,1	24,1	23,5	26,9	28,6	26,9	26,6	25,5	I. INGRESOS TRIBUTARIOS
1. Impuestos a los Ingresos	3,4	4,0	2,9	4,3	4,8	3,6	2,8	3,2	3,8	3,2	3,5	3,2	3,6	1. Impuestos a los Ingresos
- Personas Naturales	1,3	1,9	0,8	1,2	1,4	1,3	0,8	1,2	1,6	0,9	1,3	1,0	1,4	- Personas Naturales
- Personas Jurídicas	2,0	2,1	2,0	2,0	1,3	1,8	1,8	1,8	2,1	2,3	2,2	2,1	2,2	- Personas Jurídicas
- Regularización	0,1	0,0	0,1	1,1	2,0	0,5	0,2	0,2	0,1	0,1	0,0	0,0	0,0	- Regularización
2. Impuestos a la Importación	0,6	0,3	0,5	0,4	0,4	0,3	0,3	0,4	0,5	0,4	0,7	0,5	0,4	2. Impuestos a la Importación
3. Impuesto General a las ventas	24,8	15,1	21,9	23,6	21,8	21,6	20,1	18,7	21,2	23,7	21,6	21,5	19,5	3. Impuesto General a las ventas
- Operaciones Internas	2,0	2,5	1,9	2,4	2,6	2,5	2,3	2,6	3,1	3,4	2,0	2,0	2,6	- Operaciones Internas
- Operaciones Externas	22,8	12,6	20,0	21,2	19,2	19,0	17,8	16,1	18,1	20,2	19,7	19,5	17,0	- Operaciones Externas
4. Impuesto Selectivo al Consumo	0,0	0,0	0,1	0,1	0,0	0,1	0,0	0,0	0,2	0,2	0,0	0,2	0,0	4. Impuesto Selectivo al Consumo
5. Otros Ingresos tributarios	1,8	0,9	0,9	1,1	1,4	1,4	0,9	1,1	1,2	1,1	1,2	1,3	1,9	5. Otros Ingresos tributarios
II. INGRESOS NO TRIBUTARIOS	0,0	0,0	0,0	0,0	0,0	0,1	0,0	0,0	0,0	0,0	0,0	0,1	0,2	II. INGRESOS NO TRIBUTARIOS
INGRESOS CORRIENTES (I + II)	30,7	20,3	26,3	29,5	28,4	27,2	24,1	23,5	26,9	28,6	27,0	26,7	25,7	INGRESOS CORRIENTES (I + II)

Fuente: SUNAT

Elaboración: BCRP, Sucursal Piura. Departamento de Estudios Económicos

ANEXO 4

TUMBES: GASTOS NO FINANCIEROS DEL GOBIERNO NACIONAL
(Millones de soles)

	2021	2022												
	DIC	ENE	FEB	MAR	ABR	MAY	JUN	JUL	AGO	SET	OCT	NOV	DIC	
GASTOS NO FINANCIEROS	85,4	29,4	63,5	52,8	51,3	41,3	50,7	66,0	69,5	75,3	67,5	68,3	93,2	GASTOS NO FINANCIEROS
a. GASTOS CORRIENTES	56,2	21,3	32,1	25,1	29,8	25,4	27,7	29,4	34,8	33,0	38,9	31,0	47,8	a. GASTOS CORRIENTES
1. Personal y obligaciones sociales	19,8	11,7	11,3	12,3	11,9	12,9	11,8	14,0	11,8	11,6	11,8	12,6	15,6	1. Personal y obligaciones sociales
2. Pensiones y otras prestaciones sociales	1,8	0,9	0,5	0,9	0,9	1,0	1,0	1,3	1,1	1,1	1,2	1,2	2,5	2. Pensiones y otras prestaciones sociales
3. Bienes y servicios	17,2	5,4	9,4	10,5	11,0	9,7	9,6	11,5	11,5	14,6	15,4	13,9	20,8	3. Bienes y servicios
4. Donaciones y transferencias	0,6	0,0	7,5	0,1	0,0	1,4	1,3	1,0	5,2	3,5	0,9	1,4	0,3	4. Donaciones y transferencias
5. Otros gastos	16,9	3,3	3,4	1,4	6,0	0,4	4,0	1,5	5,2	2,3	9,7	2,0	8,4	5. Otros gastos
b. GASTOS DE CAPITAL	29,1	8,1	31,4	27,7	21,4	15,9	23,0	36,6	34,7	42,3	28,6	37,2	45,4	b. GASTOS DE CAPITAL
1. Adquisición de activos no financieros	29,1	8,1	31,4	27,7	21,4	15,9	23,0	36,6	34,7	42,3	28,6	36,3	45,4	1. Adquisición de activos no financieros
2. Otros gastos de capital	0,0	0,0	0,0	0,0	0,0	0,0	0,0	0,0	0,0	0,0	0,0	0,9	0,0	2. Otros gastos de capital

Fuente: Ministerio de Economía y Finanzas.

Elaboración: BCRP, Sucursal Piura. Departamento de Estudios Económicos.

ANEXO 5

TUMBES: GASTOS NO FINANCIEROS DEL GOBIERNO REGIONAL
(Millones de soles)

	2021	2022												
	DIC	ENE	FEB	MAR	ABR	MAY	JUN	JUL	AGO	SET	OCT	NOV	DIC	
GASTOS NO FINANCIEROS	84,9	34,6	35,0	38,8	43,3	42,7	44,1	50,5	46,1	44,0	37,6	42,4	77,2	GASTOS NO FINANCIEROS
a. GASTOS CORRIENTES	66,2	34,5	31,9	34,3	35,8	35,5	38,4	39,1	36,9	35,5	33,4	38,5	65,6	a. GASTOS CORRIENTES
1. Personal y obligaciones sociales	31,1	26,9	24,6	22,4	24,8	24,2	24,6	25,9	26,0	24,1	23,5	27,4	40,1	1. Personal y obligaciones sociales
2. Pensiones y otras prestaciones sociales	4,3	2,1	1,8	1,7	1,9	2,1	1,8	2,1	1,7	1,7	1,7	1,7	2,8	2. Pensiones y otras prestaciones sociales
3. Bienes y servicios	18,9	5,5	5,5	10,3	9,2	9,2	10,5	10,4	9,1	9,7	8,2	9,4	22,3	3. Bienes y servicios
4. Donaciones y transferencias	0,0	0,0	0,0	0,0	0,0	0,0	0,0	0,0	0,0	0,0	0,0	0,0	0,3	4. Donaciones y transferencias
5. Otros gastos	12,0	0,0	0,0	0,0	0,0	0,0	1,6	0,6	0,0	0,0	0,0	0,0	0,1	5. Otros gastos
b. GASTOS DE CAPITAL	18,7	0,0	3,0	4,4	7,5	7,2	5,7	11,4	9,3	8,4	4,1	3,9	11,7	b. GASTOS DE CAPITAL
1. Adquisición de activos no financieros	18,7	0,0	3,0	4,4	7,5	7,2	5,7	11,4	9,3	8,4	4,1	3,9	11,2	1. Adquisición de activos no financieros
2. Otros gastos de capital	0,0	0,0	0,0	0,0	0,0	0,0	0,0	0,0	0,0	0,0	0,0	0,0	0,5	2. Otros gastos de capital

Fuente: Ministerio de Economía y Finanzas.

Elaboración: BCRP, Sucursal Piura. Departamento de Estudios Económicos.

ANEXO 6

TUMBES: GASTOS NO FINANCIEROS DE LOS GOBIERNOS LOCALES
(Millones de soles)

	2021	2022												
	DIC	ENE	FEB	MAR	ABR	MAY	JUN	JUL	AGO	SET	OCT	NOV	DIC	
GASTOS NO FINANCIEROS	34,4	6,3	10,7	19,3	27,4	20,9	25,7	25,6	30,8	25,2	26,6	29,6	53,2	GASTOS NO FINANCIEROS
a. GASTOS CORRIENTES	17,0	5,5	7,2	10,0	10,6	11,4	10,0	11,7	10,8	9,3	9,9	10,1	18,0	a. GASTOS CORRIENTES
1. Personal y obligaciones sociales	4,8	3,8	3,1	3,2	4,0	3,9	3,2	4,8	3,1	3,2	3,5	3,8	6,2	1. Personal y obligaciones sociales
2. Pensiones y otras prestaciones sociales	0,5	0,1	0,2	0,2	0,6	0,8	0,9	0,2	1,0	0,6	0,9	0,4	1,3	2. Pensiones y otras prestaciones sociales
3. Bienes y servicios	11,3	1,4	3,8	6,0	5,8	6,1	5,7	6,1	6,4	5,1	4,9	5,9	10,2	3. Bienes y servicios
4. Donaciones y transferencias	0,1	0,1	0,1	0,4	0,1	0,3	0,1	0,3	0,1	0,1	0,4	0,1	0,1	4. Donaciones y transferencias
5. Otros gastos	0,3	0,1	0,1	0,2	0,2	0,2	0,2	0,2	0,2	0,2	0,2	-0,1	0,3	5. Otros gastos
b. GASTOS DE CAPITAL	17,4	0,8	3,4	9,3	16,8	9,5	15,7	13,9	19,9	16,0	16,7	19,5	35,1	b. GASTOS DE CAPITAL
1. Adquisición de activos no financieros	17,4	0,8	3,4	9,3	16,8	9,5	15,7	13,9	19,9	16,0	16,7	19,5	35,1	1. Adquisición de activos no financieros
2. Otros gastos de capital	0,0	0,0	0,0	0,0	0,0	0,0	0,0	0,0	0,0	0,0	0,0	0,0	0,0	2. Otros gastos de capital

Fuente: Ministerio de Economía y Finanzas.

Elaboración: BCRP, Sucursal Piura. Departamento de Estudios Económicos.

ANEXO 7

TUMBES: CARTERA PESADA EN EL SISTEMA FINANCIERO 1/
(En porcentajes)

ENTIDADES FINANCIERAS	2021		2022											ENTIDADES FINANCIERAS
	NOV	DIC	ENE	FEB	MAR	ABR	MAY	JUN	JUL	AGO	SET	OCT	NOV	
A. BANCO DE LA NACIÓN	3,1	3,1	3,2	3,2	3,0	3,0	3,0	3,0	3,1	3,1	3,2	3,3	3,3	A. BANCO DE LA NACIÓN
B. EMPRESAS BANCARIAS	8,1	8,0	8,3	8,7	8,4	8,1	7,6	7,7	7,7	7,6	8,5	7,4	7,6	B. EMPRESAS BANCARIAS
Agrobanco	68,0	68,8	68,9	63,9	59,7	59,9	60,0	67,7	70,3	64,8	60,2	58,8	58,8	Agrobanco
C. INSTITUCIONES DE MICROFINANZAS														C. INSTITUCIONES DE MICROFINANZAS
Cajas municipales	14,2	12,3	13,1	13,2	12,2	13,3	11,9	11,5	11,5	11,3	11,4	11,5	11,2	Cajas municipales
Edpyme	4,1	6,6	11,2	8,8	4,7	6,0	6,8	8,5	7,5	5,5	6,6	7,1	5,3	Edpyme
Empresas financieras	3,9	3,7	3,4	3,7	3,6	3,7	4,4	4,8	5,3	5,5	5,1	5,2	4,8	Empresas financieras
TOTAL	9,6	8,9	9,2	9,5	8,9	9,1	8,5	8,4	8,5	8,4	8,8	8,4	8,4	TOTAL

1/ Cifras preliminares.

Fuente: Superintendencia de Banca, Seguros y AFP (SBS).

Elaboración: BCRP, Sucursal Piura. Departamento de Estudios Económicos.