

**BANCO CENTRAL DE RESERVA DEL PERÚ  
SUCURSAL PIURA**



**TUMBES: Síntesis de Actividad Económica  
Noviembre 2022<sup>1</sup>**

**Departamento de Estudios Económicos**

---

<sup>1</sup> En el presente informe participaron: Luis Casaverde, Víctor Chávez y José Lupú.

## ÍNDICE

	Página
<b>RESUMEN EJECUTIVO.....</b>	<b>3</b>
<b>I. ACTIVIDAD PRODUCTIVA.....</b>	<b>4</b>
1. Actividad primaria.....	4
1.1 Sector agropecuario.....	4
1.2 Sector pesca.....	5
1.3 Sector hidrocarburos.....	5
2. Otros indicadores sectoriales.....	6
2.1 Sector manufactura.....	6
2.2 Sector construcción.....	6
<b>II. CRÉDITO Y DEPÓSITOS.....</b>	<b>7</b>
1. Créditos.....	7
2. Depósitos.....	8
<b>III. EJECUCIÓN DEL PRESUPUESTO DE GASTOS DEL GOBIERNO GENERAL.....</b>	<b>9</b>
1. Gasto corriente no financiero.....	9
2. Gasto de capital.....	10
<b>IV. ANEXOS.....</b>	<b>11</b>

## RESUMEN EJECUTIVO

### Principales hechos de importancia

- En noviembre 2022, los **indicadores económicos** mostraron un desempeño mixto. En el mes, creció, los hidrocarburos (1,4 por ciento), los despachos de cemento (107,0 por ciento) y la inversión pública (66,7 por ciento). Por otro lado, se contrajo la producción agropecuaria (-13,9 por ciento), la producción pesquera (-36,2 por ciento) y la manufactura (-24,9 por ciento).

### Actividad primaria

- En noviembre 2022, el sector **agropecuario** se contrajo en 13,9 por ciento respecto a similar mes del año previo, por la menor producción agrícola (-14,6 por ciento). En el mes, se contrajo la producción de arroz cáscara por el atraso de su cosecha; atenuada parcialmente por la mayor producción de plátano (69,6 por ciento) debido a sus mayores rendimientos. Por su parte, la producción pecuaria se contrajo en 3,6 por ciento interanual, principalmente por la menor oferta de vacuno (-10,3 por ciento) y porcino (-4,3 por ciento).
- En el mes de análisis, la producción **pesquera** se contrajo en 36,2 por ciento respecto a la de similar mes del año previo. En enero – noviembre 2022, el sector creció en 12,9 por ciento interanual, por el mayor desembarque de especies para congelados (17,0 por ciento).
- En noviembre 2022, el sector **hidrocarburos** se expandió en 1,4 por ciento interanual, por la mayor extracción de petróleo crudo. En enero – noviembre 2022, la producción de petróleo crudo alcanzó los 3 466 barriles, inferior en 14,2 por ciento interanual.

### Otros indicadores de actividad económica

- En noviembre 2022, la actividad **manufacturera** se contrajo 24,9 por ciento interanual, por el menor procesamiento de pescado congelado (-43,6 por ciento), atenuado parcialmente por el mayor procesamiento de langostinos (6,1 por ciento).
- En el mes de análisis, los **despachos de cemento** crecieron en 107,0 por ciento respecto a similar mes del año anterior. El sector construcción continúa presentando un desempeño positivo desde mediados de 2020; luego de que sus actividades se vieran afectadas en el segundo trimestre 2020 por las medidas de inmovilización social por COVID-19. En enero – noviembre 2022, los despachos de cemento crecieron en 75,3 por ciento interanual.
- En noviembre 2022, la **inversión pública** creció en 66,7 por ciento interanual, en términos reales. En el mes, aumentó principalmente la inversión del Gobierno Nacional (63,4 por ciento) en instalaciones educativas (S/ 5,7 millones más).

**CUADRO N° 1**  
**TUMBES: OTROS INDICADORES DE ACTIVIDAD ECONÓMICA**  
(Variación % respecto a similar mes del año anterior)

	Feb.22	Mar.22	Abr.22	May.22	Jun.22	Jul.22	Ago.22	Set.22	Oct.22	Nov.22
Producción industrial 1/	15,4	34,4	1,9	9,3	56,8	25,1	-27,5	-14,2	3,1	-24,9
Despachos de cemento 1/	49,3	101,2	79,9	73,2	68,8	45,2	73,8	92,2	106,3	107,0
Crédito 2/	-0,7	-0,3	1,9	8,0	8,0	8,0	7,6	5,0	5,9	6,3
Depósitos 2/	-0,7	-3,1	-3,8	2,7	2,0	0,7	-0,9	-1,5	-0,1	-2,9
Inversión pública 1/	62,1	-63,8	31,1	-25,8	80,4	124,8	95,1	82,6	31,9	66,7

1/ En términos reales. 2/ En términos nominales.

Fuentes: PRODUCE, MINCETUR, Cementos Pacasmayo, SUNAT, SBS y MEF.

## I. ACTIVIDAD PRODUCTIVA

### 1. Actividad primaria

#### 1.1 Sector agropecuario

- En noviembre 2022, el sector agropecuario se contrajo en 13,9 por ciento respecto a similar mes del año previo, por la menor producción agrícola (-14,6 por ciento). En el mes, se contrajo la producción de arroz cáscara por el atraso de su cosecha; atenuada parcialmente por la mayor producción de plátano (69,6 por ciento) debido a sus mayores rendimientos. Por su parte, la producción pecuaria se contrajo en 3,6 por ciento interanual, principalmente por la menor oferta de vacuno (-10,3 por ciento) y porcino (-4,3 por ciento).
- En enero – noviembre 2022, la producción agropecuaria se incrementó en 5,1 por ciento respecto a similar mes del año previo, por la mayor producción agrícola (5,9 por ciento). En este periodo, aumentó la mayor producción de arroz cáscara (8,8 por ciento) y plátano (18,6 por ciento), y compensaron el retroceso en la producción de limón (-35,1 por ciento) debido a sus menores rendimientos. La producción del subsector pecuario se contrajo en 6,2 por ciento interanual, por la menor oferta de vacuno (-10,5 por ciento) y porcino (-6,9 por ciento).

**CUADRO N° 2**  
**TUMBES: SECTOR AGROPECUARIO 1/**  
(Toneladas)

Subsectores	Estructura Porcentual 2021 2/	Noviembre			Enero - Noviembre		
		2021	2022	Var. %	2021	2022	Var. %
<b>AGRÍCOLA</b>	<b>94,8</b>			<b>-14,6</b>			<b>5,9</b>
<b>Orientada al mercado externo y agroindustria 2/</b>	<b>25,6</b>			<b>57,6</b>			<b>21,4</b>
Plátano	22,5	7 732	13 111	69,6	116 297	137 958	18,6
Cacao	2,1	79	104	32,4	731	1 206	64,9
Maíz Amarillo Duro	0,6	110	72	-34,4	1 772	1 778	0,3
Mango	0,2	157	19	-87,8	506	185	-63,4
Frijol Caupí	0,0	10	0	-100,0	43	49	12,6
Maracuyá	0,1	0	0	n.d.	158	206	30,4
Pimienta morrón	0,0	5	8	59,4	78	101	30,1
<b>Orientada al mercado interno 2/</b>	<b>69,3</b>			<b>-50,3</b>			<b>-2,1</b>
Arroz cáscara	53,3	5 277	0	-100,0	75 592	82 228	8,8
Limón	13,2	4 269	4 424	3,6	53 506	34 703	-35,1
Tamarindo	0,0	7	0	-100,0	19	3	-85,7
Maíz choclo	0,7	282	2 283	709,8	2 221	4 278	92,6
Yuca	1,0	506	734	45,0	5 028	6 988	39,0
Papaya	0,3	167	179	7,1	1 723	1 678	-2,6
Naranja	0,1	0	0	n.d.	395	169	-57,4
<b>PECUARIO</b>	<b>5,2</b>			<b>-6,8</b>			<b>-6,2</b>
Vacuno	2,5	107	94	-12,4	988	885	-10,5
Caprino	0,9	35	37	7,9	433	440	1,6
Porcino	0,7	32	29	-9,4	375	349	-6,9
Ave	0,6	56	55	-3,0	263	260	-1,0
Ovino	0,2	6	6	-1,2	65	63	-2,0
Huevo	0,2	8	8	-1,6	93	88	-5,6
Leche	0,1	29	27	-8,2	293	277	-5,7
<b>SECTOR AGROPECUARIO</b>	<b>100</b>			<b>-13,9</b>			<b>5,1</b>

1/ Cifras preliminares.

2/ Estimado a precios de 2007.

Fuente: Ministerio de Desarrollo Agrario y Riego.

Elaboración: BCRP - Sucursal Piura. Departamento de Estudios Económicos.

- En el periodo agosto - noviembre 2022 se instalaron 8,4 mil hectáreas de cultivos transitorios, superior en 19,0 por ciento interanual, por las mayores siembras de arroz (22,4 por ciento).

**CUADRO N° 3**  
**TUMBES: SUPERFICIE SEMBRADA 1/**  
(Hectáreas)

CULTIVO	CAMPAÑA AGRÍCOLA 2/		Variación	
	2021-2022	2022-2023	Absoluta	Porcentual
<b>CULTIVOS TRANSITORIOS</b>	<b>6 956</b>	<b>8 328</b>	<b>1 372</b>	<b>19,7</b>
Arroz	6 601	8 079	1 478	22,4
Frijol Caupí	15	0	-15	-100,0
Maíz Amarillo Duro	48	55	7	14,2
Maíz Choclo	137	118	-19	-13,7
Melón	0	0	0	nd
Soya	4	0	-4	-100,0
Yuca	123	61	-62	-50,6
Otros	28	16	-12	-44,2
<b>CULTIVOS PERMANENTES</b>	<b>121</b>	<b>91</b>	<b>-30</b>	<b>-25,1</b>
Cacao	3	1	-2	-66,7
Limón	41	52	11	26,4
Plátano	77	38	-39	-51,1
<b>Total</b>	<b>7 077</b>	<b>8 419</b>	<b>1 342</b>	<b>19,0</b>

1/ Cifras preliminares. 2/ Corresponde al periodo agosto-noviembre.  
Fuente: MIDAGRI.

## 1.2 Sector pesca

- En noviembre 2022, la producción pesquera se contrajo en 36,2 por ciento respecto a la de similar mes del año previo. En enero – noviembre 2022, el sector creció en 12,9 por ciento interanual, por el mayor desembarque de especies para congelados (17,0 por ciento).

**CUADRO N° 4**  
**TUMBES: SECTOR PESCA 1/**  
(En toneladas)

Sector	Noviembre			Enero - Noviembre		
	2021	2022	Var %	2021	2022	Var %
<b>Consumo Humano Directo</b>						
Congelado	3 006	1 624	-46,0	27 621	32 308	17,0
<b>TOTAL</b>			<b>-36,2</b>			<b>12,9</b>

1/ A precios de 2007. Cifras preliminares.

Fuente: PRODUCE.

Elaboración: BCRP - Sucursal Piura. Departamento de Estudios Económicos.

## 1.3 Sector hidrocarburos

- En noviembre 2022, el sector hidrocarburos se expandió en 1,4 por ciento interanual, por la mayor extracción de petróleo crudo. En enero – noviembre 2022, la producción de petróleo crudo alcanzó los 3 466 barriles, inferior en 14,2 por ciento interanual.

**CUADRO N° 5**  
**TUMBES: SECTOR HIDROCARBUROS 1/**  
(En barriles)

	Noviembre			Enero - Noviembre		
	2021	2022	Var. %	2021	2022	Var. %
<b>Petróleo Crudo (barriles)</b>	288	292		4 039	3 466	
<b>TOTAL 1/</b>			<b>1,4</b>			<b>-14,2</b>

1/ Variación porcentual en términos reales estimada a precios de 2007.

Fuente: PERUPETRO. Elaboración: BCRP - Sucursal Piura. Departamento de Estudios Económicos.

## 2. Otros indicadores sectoriales

### 2.1 Sector manufactura

- En noviembre 2022, la actividad manufacturera se contrajo 24,9 por ciento interanual, por el menor procesamiento de pescado congelado (-43,6 por ciento), atenuado parcialmente por el mayor procesamiento de langostinos (6,1 por ciento).
- En enero – noviembre 2022, el sector se expandió en 8,3 por ciento respecto a similar periodo del año anterior, por el mayor procesamiento de langostinos (8,9 por ciento) y otros productos derivados pesqueros (7,9 por ciento).

**CUADRO N° 6**  
**TUMBES: SECTOR MANUFACTURA 1/**  
(Variación % real respecto a similar periodo del año anterior)

Ramas de actividad	Estructura porcentual 2020 <sup>2/</sup>	Variación interanual (%)	
		Noviembre	Enero - Noviembre
<b>MANUFACTURA PRIMARIA</b>	<b>100,0</b>	<b>-24,9</b>	<b>8,3</b>
Derivados pesqueros y acuícolas	100,0	-24,9	8,3
<b>SECTOR MANUFACTURA</b>	<b>100,0</b>	<b>-24,9</b>	<b>8,3</b>

1/ Cifras preliminares. 2/ Estimado a precios de 2007.

Fuente: PRODUCE y SUNAT.

Elaboración: BCRP - Sucursal Piura. Departamento de Estudios Económicos.

### 2.2 Sector construcción

- En noviembre 2022, los despachos de cemento crecieron en 107,0 por ciento respecto a similar mes del año anterior. El sector construcción continúa presentando un desempeño positivo desde mediados de 2020; luego de que sus actividades se vieran afectadas en el segundo trimestre 2020 por las medidas de inmovilización social por COVID-19. En enero – noviembre 2022, los despachos de cemento crecieron en 75,3 por ciento interanual.

**GRÁFICO N° 1**  
**TUMBES: VARIACIÓN DE LOS DESPACHOS DE CEMENTO**  
(Variación % real respecto a similar mes del año anterior)

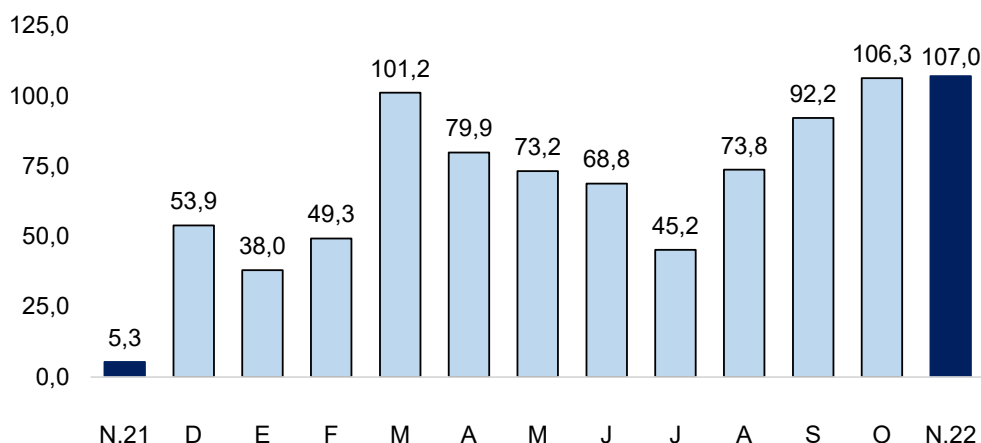

Fuente: Empresas.

Elaboración: BCRP - Sucursal Piura.

## II. CRÉDITO Y DEPÓSITOS

### 1. Créditos

- En noviembre 2022, los créditos crecieron en 6,3 por ciento interanual. Por tipo de moneda, el crédito en soles creció en 6,3 por ciento y el de moneda extranjera en 24,3 por ciento.

**CUADRO N° 7**  
**TUMBES: CRÉDITOS 1/**

	Saldos en millones de soles 1/		Tasa de crecimiento (%)	
	Oct-22	Nov-22	Mes	12 Meses
	<b>POR TIPO DE CRÉDITO</b>			
<b>Empresas</b>	<b>590</b>	<b>604</b>	<b>2,4</b>	<b>2,4</b>
<b>Personas</b>	<b>450</b>	<b>452</b>	<b>0,4</b>	<b>11,9</b>
Consumo	405	407	0,6	12,9
Hipotecario	45	45	-1,4	3,5
<b>TOTAL</b>	<b>1 040</b>	<b>1 056</b>	<b>1,5</b>	<b>6,3</b>
<b>POR TIPO DE MONEDA</b>				
MN	1 002	1 011	0,9	5,6
ME (Mill. US\$)	10	12	17,7	24,3

1/ Calculado a tipo de cambio constante (S/ 3,62 por US\$).

Fuente: SBS y AFP.

Elaboración: BCRP - Sucursal Piura. Departamento de Estudios Económicos.

**GRÁFICO N° 2**  
**TUMBES: VARIACIÓN DEL CRÉDITO 1/**  
(Variación % respecto a similar mes del año anterior)

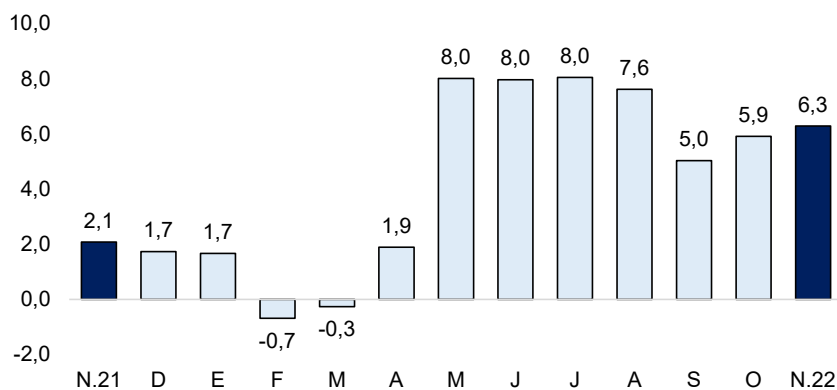

Fuente: SBS y AFP.

1/ Comprende Banca Múltiple, Cajas Municipales, Cajas Rurales y Financieras.

- Por tipo de crédito, se registró un mayor dinamismo a personas (11,9 por ciento), debido a los mayores créditos de consumo (12,9 por ciento) e hipotecarios (3,5 por ciento). Asimismo, aumentó el crédito a empresas (2,4 por ciento)

**GRÁFICO N° 3**  
**PIURA: VARIACIÓN POR TIPO DE CRÉDITO**  
 (Variación % respecto a similar mes del año anterior)

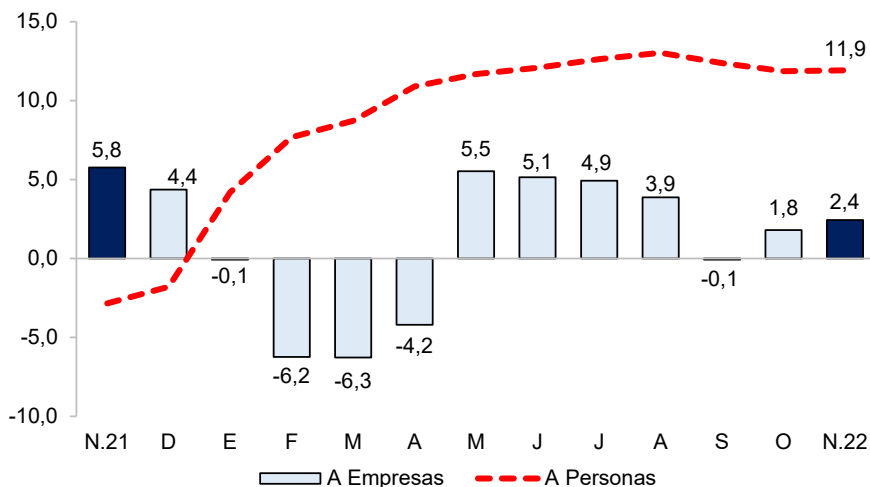

Fuente: SBS y AFP.

- En octubre 2022, la morosidad se ubicó en 8,4 por ciento, inferior a la de similar mes del año anterior (9,9 por ciento). La tasa de morosidad en las Cajas Municipales fue de 11,5 por ciento, en las Empresas Financieras de 5,2 por ciento, Banca Múltiple de 7,4 por ciento, Edpymes de 7,1 por ciento, Banco de la Nación de 3,3 por ciento y Agrobanco de 58,8 por ciento.

**GRÁFICO N° 4**  
**PIURA: TASA DE MOROSIDAD**  
 (En porcentaje)

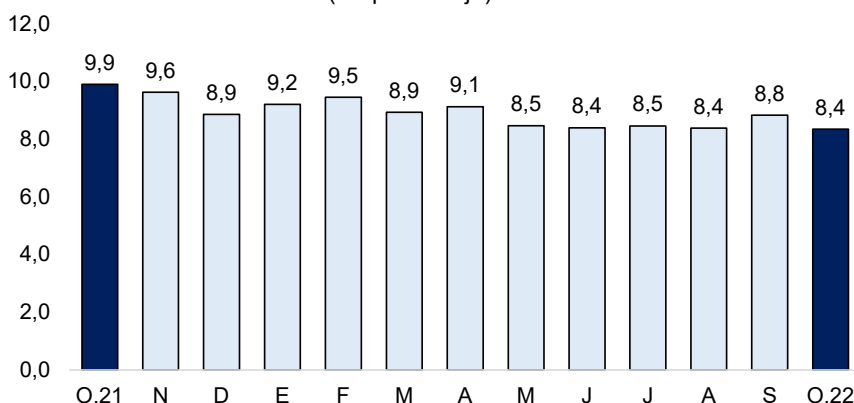

Fuente: SBS y AFP.

Elaboración: BCRP - Sucursal Piura. Departamento de Estudios Económicos.

## 2. Depósitos

- En noviembre 2022, los depósitos retrocedieron en 2,9 por ciento respecto a similar mes del año anterior. Por moneda, los ahorros en soles disminuyeron en 1,5 por ciento interanual y los de denominados moneda extranjera en 9,3 por ciento interanual.
- Por modalidad, los depósitos a la vista disminuyeron en 14,0 por ciento (17,9 por ciento del total) y los de ahorro en 5,9 por ciento (57,1 por ciento del total), atenuados parcialmente por los mayores depósitos a plazo fijo (16,4 por ciento).



**CUADRO N° 8**  
**TUMBES: DEPÓSITOS 1/**  
(Saldos en millones de soles)

	Saldos en millones de soles 1/		Tasa de crecimiento (%)	
	Oct-22	Nov-22	Mes	12 Meses
<b>POR TIPO DE DEPÓSITO</b>				
Vista	99	89	-10,0	-14,0
Ahorro	292	285	-2,5	-5,9
Plazo	122	125	2,1	16,4
<b>TOTAL</b>	<b>514</b>	<b>499</b>	<b>-2,9</b>	<b>-2,9</b>
<b>POR TIPO DE MONEDA</b>				
MN	426	414	-2,7	-1,5
ME (Mill. US\$)	24	23	-3,6	-9,3

1/ Calculado a tipo de cambio constante (S/ 3,62 por US\$)

Fuente: SBS y AFP. Elaboración: BCRP, Sucursal Piura. Departamento de Estudios Económicos.

**GRÁFICO N° 5**  
**TUMBES: VARIACIÓN DE LOS DEPÓSITOS 1/**  
(Variación % respecto a similar mes del año anterior)

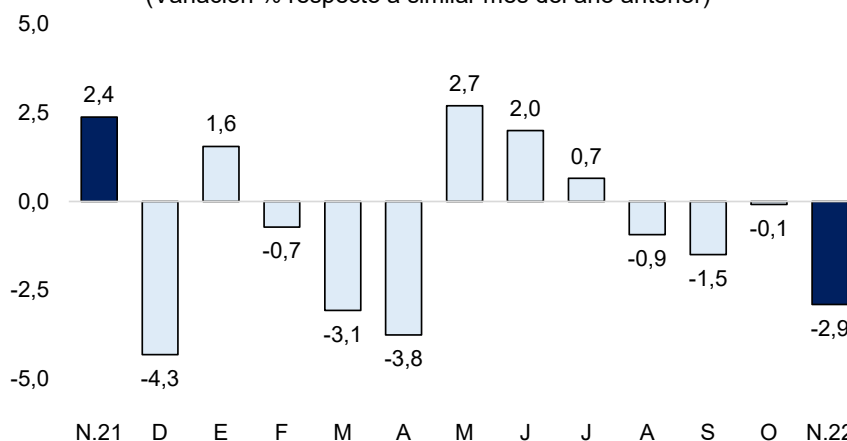

1/ Comprende Banca Múltiple, Banco de la Nación, Agrobanco, Cajas Municipales, Cajas Rurales y Financieras.

Fuente: SBS y AFP

### III. EJECUCIÓN DEL PRESUPUESTO DE GASTOS DEL GOBIERNO GENERAL

#### 1. Gasto corriente no financiero

- En noviembre 2022, el gasto corriente fue S/ 79,6 millones, inferior en 3,8 por ciento interanual, en términos reales, por el menor gasto devengado del Gobierno Nacional (-12,8 por ciento) en el rubro de transferencias (-54,1 por ciento).
- En enero - noviembre 2022, el gasto corriente alcanzó los S/ 829,3 millones, inferior en 1,5 por ciento interanual, en términos reales, por el menor gasto devengado del Gobierno Regional (-3,6 por ciento) en el rubro de remuneraciones (-4,8 por ciento).

**CUADRO N° 9**  
**TUMBES: GASTO PÚBLICO 1/ 2**  
(Millones de soles)

	NOVIEMBRE			ENERO - NOVIEMBRE		
	2021	2022	Var. % real	2021	2022	Var. % real
Gobierno Nacional	33	31	-12,8	308	329	-1,0
Gobierno Regional	35	38	1,4	379	394	-3,6
Gobiernos Locales	9	10	9,6	94	107	5,0
<b>TOTAL</b>	<b>76</b>	<b>80</b>	<b>-3,8</b>	<b>781</b>	<b>829</b>	<b>-1,5</b>

1/ Información actualizada al 30 de noviembre de 2022.

2/ Comprende el gasto en remuneraciones, pensiones, bienes y servicios.

Fuente: MEF. Elaboración: BCRP – Sucursal Piura. Departamento de Estudios Económicos.

## 2. Gasto de capital

- En noviembre 2022, la inversión pública creció en 66,7 por ciento interanual, en términos reales. En el mes, aumentó principalmente la inversión del Gobierno Nacional (63,4 por ciento) en instalaciones educativas (S/ 5,7 millones más).
- En enero – noviembre 2022, la inversión pública fue S/ 512,5 millones, superior en 22,2 por ciento interanual, en términos reales. En este periodo, creció principalmente la inversión del Gobierno Nacional (33,8 por ciento) en instalaciones educativas (S/ 84,5 millones más).

**CUADRO N° 10**  
**TUMBES: INVERSIÓN PÚBLICA 1/**  
(Millones de soles)

	NOVIEMBRE			ENERO - NOVIEMBRE		
	2021	2022	Var.% real	2021	2022	Var.% real
Gobierno Nacional	21	36	63,4	211	306	33,8
Gobierno Regional	5	4	-21,9	71	65	-15,0
Gobiernos Locales	8	19	127,8	105	141	23,9
<b>Inversión Pública</b>	<b>33</b>	<b>60</b>	<b>66,7</b>	<b>386</b>	<b>512</b>	<b>22,2</b>

1/ Información actualizada al 30 de noviembre de 2022.

Fuente: MEF. Elaboración: BCRP – Sucursal Piura. Departamento de Estudios Económicos.

**GRÁFICO N° 6**  
**TUMBES: VARIACIÓN DE LA INVERSIÓN PÚBLICA**  
(Variación % real)

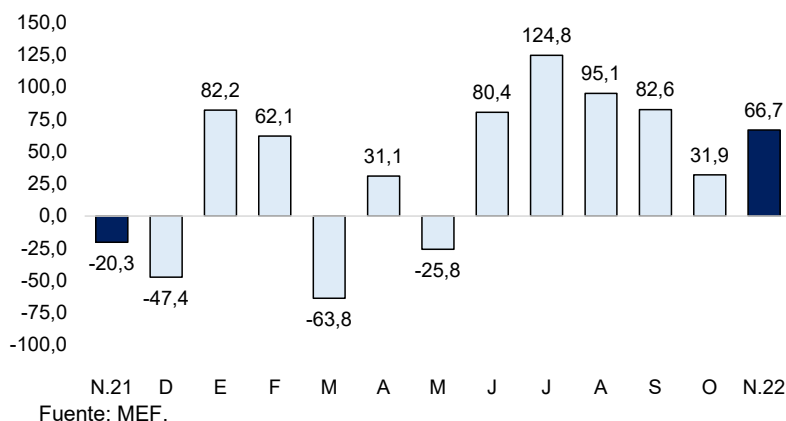

- A noviembre de 2022, el avance de la inversión pública fue del 64,1 por ciento del Presupuesto Institucional Modificado (PIM). El Gobierno Nacional registró un avance del 83,4 por ciento; el Regional de 39,4 por ciento y las municipalidades de 53,0 por ciento.
- En noviembre 2022, la inversión pública del Gobierno Nacional aumentó en 63,4 por ciento interanual, en términos reales. A nivel de proyectos, destacó la IRI en local educativo N°490145, con S/ 9,9 millones en el mes (avance acumulado de 99,8 por ciento de su PIM); y la Creación defensa ribereña margen izquierda del río Zarumilla, con S/ 8,0 millones en el mes (avance acumulado de 91,7 por ciento de su PIM).
- En el mes, la inversión del Gobierno Regional disminuyó en 21,9 por ciento interanual. A nivel de proyectos, destacó el Mejoramiento del servicio de transitabilidad vial y peatonal de diversas calles de San Juan de la Virgen, con S/ 0,7 millones en el mes (avance de 70,3 por ciento de su PIM); y el Mejoramiento del servicio de la carrera de informática del IESTP Contralmirante Manuel Villar Olivera Zorritos, con S/ 0,5 millones (avance de 89,7 por ciento de su PIM).
- En el mes, la inversión pública de los Gobiernos Locales creció en 127,8 por ciento interanual. A nivel de proyectos, destacó el Mejoramiento del servicio de transitabilidad vehicular y peatonal de la calle Las Palmeras del sector Los Pinos en Zorritos, con S/ 1,5 millones en el mes (avance 29,5 por ciento de su PIM).

#### **IV. ANEXOS**

## ANEXO 1

TUMBES: PRODUCCIÓN AGROPECUARIA 1/  
(TONELADAS)

	2021		2022											
	NOV	DIC	ENE	FEB	MAR	ABR	MAY	JUN	JUL	AGO	SET	OCT	NOV	
<b>AGRÍCOLA</b>														<b>AGRÍCOLA</b>
Arroz cáscara	5 277	50 663	13 353	0	0	0	1 824	47 797	19 253	0	0	0	0	Arroz cáscara
Cacao	79	87	94	131	89	87	162	153	155	127	0	104	104	Cacao
Ciruela	7	1	1	2	0	0	0	0	0	0	0	0	0	Ciruela
Limón	4 269	5 799	5 309	4 769	4 483	3 770	3 351	2 138	1 246	757	1 318	3 139	4 424	Limón
Maíz Amarillo Duro	110	94	80	81	13	27	56	1 136	69	38	12	193	72	Maíz Amarillo Duro
Maíz choclo	282	198	254	214	166	197	218	114	99	166	296	272	2 283	Maíz choclo
Papaya	167	163	153	145	136	138	145	153	146	168	149	168	179	Papaya
Plátano	7 732	12 127	11 643	13 534	11 095	11 122	14 223	14 354	12 633	11 743	11 435	13 065	13 111	Plátano
Tamarindo	1 018	0	0	0	0	0	0	0	0	0	0	0	0	Tamarindo
Yuca	506	585	936	603	226	186	475	608	864	949	831	577	734	Yuca
<b>PECUARIO</b>														<b>PECUARIO</b>
Ave 2/	56	37	13	13	20	24	16	17	14	30	43	15	55	Ave 2/
Caprino 2/	35	40	41	38	40	38	41	43	42	40	39	39	37	Caprino 2/
Ovino 2/	8	9	8	6	7	7	7	10	8	9	9	9	8	Ovino 2/
Porcino 2/	29	31	26	26	27	26	27	24	24	21	25	26	27	Porcino 2/
Vacuno 2/	6	6	6	6	6	5	5	6	6	6	6	6	6	Vacuno 2/
Huevos	32	33	31	33	34	31	34	33	28	30	35	30	29	Huevos
Leche	107	100	78	84	86	78	81	75	71	70	85	84	94	Leche

1/ Cifras preliminares 2/ Peso de animal en pie.

Fuente: MIDAGRI.

Elaboración: BCRP, Sucursal Piura. Departamento de Estudios Económicos.



ANEXO 2

**TUMBES: INGRESOS CORRIENTES DEL GOBIERNO CENTRAL**  
(Millones de soles)

	2021		2022											
	NOV	DIC	ENE	FEB	MAR	ABR	MAY	JUN	JUL	AGO	SET	OCT	NOV	
<b>I. INGRESOS TRIBUTARIOS</b>	<b>26,6</b>	<b>30,7</b>	<b>20,3</b>	<b>26,3</b>	<b>29,4</b>	<b>28,4</b>	<b>27,1</b>	<b>24,1</b>	<b>23,5</b>	<b>26,9</b>	<b>28,6</b>	<b>26,9</b>	<b>26,6</b>	<b>I. INGRESOS TRIBUTARIOS</b>
<b>1. Impuestos a los Ingresos</b>	<b>3,2</b>	<b>3,4</b>	<b>4,0</b>	<b>2,9</b>	<b>4,3</b>	<b>4,8</b>	<b>3,6</b>	<b>2,8</b>	<b>3,2</b>	<b>3,8</b>	<b>3,2</b>	<b>3,5</b>	<b>3,2</b>	<b>1. Impuestos a los Ingresos</b>
- Personas Naturales	1,2	1,3	1,9	0,8	1,2	1,4	1,3	0,8	1,2	1,6	0,9	1,3	1,0	- Personas Naturales
- Personas Jurídicas	2,0	2,0	2,1	2,0	2,0	1,3	1,8	1,8	1,8	2,1	2,3	2,2	2,1	- Personas Jurídicas
- Regularización	0,0	0,1	0,0	0,1	1,1	2,0	0,5	0,2	0,2	0,1	0,1	0,0	0,0	- Regularización
<b>2. Impuestos a la Importación</b>	<b>0,5</b>	<b>0,6</b>	<b>0,3</b>	<b>0,5</b>	<b>0,4</b>	<b>0,4</b>	<b>0,3</b>	<b>0,3</b>	<b>0,4</b>	<b>0,5</b>	<b>0,4</b>	<b>0,7</b>	<b>0,5</b>	<b>2. Impuestos a la Importación</b>
<b>3. Impuesto General a las ventas</b>	<b>21,6</b>	<b>24,8</b>	<b>15,1</b>	<b>21,9</b>	<b>23,6</b>	<b>21,8</b>	<b>21,6</b>	<b>20,1</b>	<b>18,7</b>	<b>21,2</b>	<b>23,7</b>	<b>21,6</b>	<b>21,5</b>	<b>3. Impuesto General a las ventas</b>
- Operaciones Internas	2,3	2,0	2,5	1,9	2,4	2,6	2,5	2,3	2,6	3,1	3,4	2,0	2,0	- Operaciones Internas
- Operaciones Externas	19,3	22,8	12,6	20,0	21,2	19,2	19,0	17,8	16,1	18,1	20,2	19,7	19,5	- Operaciones Externas
<b>4. Impuesto Selectivo al Consumo</b>	<b>0,1</b>	<b>0,0</b>	<b>0,0</b>	<b>0,1</b>	<b>0,1</b>	<b>0,0</b>	<b>0,1</b>	<b>0,0</b>	<b>0,0</b>	<b>0,2</b>	<b>0,2</b>	<b>0,0</b>	<b>0,2</b>	<b>4. Impuesto Selectivo al Consumo</b>
<b>5. Otros Ingresos tributarios</b>	<b>1,2</b>	<b>1,8</b>	<b>0,9</b>	<b>0,9</b>	<b>1,1</b>	<b>1,4</b>	<b>1,4</b>	<b>0,9</b>	<b>1,1</b>	<b>1,2</b>	<b>1,1</b>	<b>1,2</b>	<b>1,3</b>	<b>5. Otros Ingresos tributarios</b>
<b>II. INGRESOS NO TRIBUTARIOS</b>	<b>0,0</b>	<b>0,0</b>	<b>0,0</b>	<b>0,0</b>	<b>0,0</b>	<b>0,0</b>	<b>0,1</b>	<b>0,0</b>	<b>0,0</b>	<b>0,0</b>	<b>0,0</b>	<b>0,0</b>	<b>0,1</b>	<b>II. INGRESOS NO TRIBUTARIOS</b>
<b>INGRESOS CORRIENTES (I + II)</b>	<b>26,7</b>	<b>30,7</b>	<b>20,3</b>	<b>26,3</b>	<b>29,5</b>	<b>28,4</b>	<b>27,2</b>	<b>24,1</b>	<b>23,5</b>	<b>26,9</b>	<b>28,6</b>	<b>27,0</b>	<b>26,7</b>	<b>INGRESOS CORRIENTES (I + II)</b>

Fuente: SUNAT

Elaboración: BCRP, Sucursal Piura. Departamento de Estudios Económicos

**ANEXO 3**

**TUMBES: GASTOS NO FINANCIEROS DEL GOBIERNO NACIONAL**  
(Millones de soles)

	2021		2022											
	NOV	DIC	ENE	FEB	MAR	ABR	MAY	JUN	JUL	AGO	SET	OCT	NOV	
<b>GASTOS NO FINANCIEROS</b>	<b>53,3</b>	<b>85,4</b>	<b>29,4</b>	<b>63,5</b>	<b>52,8</b>	<b>51,3</b>	<b>41,3</b>	<b>50,7</b>	<b>66,0</b>	<b>69,5</b>	<b>75,3</b>	<b>67,5</b>	<b>68,3</b>	<b>GASTOS NO FINANCIEROS</b>
<b>a. GASTOS CORRIENTES</b>	<b>32,8</b>	<b>56,2</b>	<b>21,3</b>	<b>32,1</b>	<b>25,1</b>	<b>29,8</b>	<b>25,4</b>	<b>27,7</b>	<b>29,4</b>	<b>34,8</b>	<b>33,0</b>	<b>38,9</b>	<b>31,0</b>	<b>a. GASTOS CORRIENTES</b>
1. Personal y obligaciones sociales	11,4	19,8	11,7	11,3	12,3	11,9	12,9	11,8	14,0	11,8	11,6	11,8	12,6	1. Personal y obligaciones sociales
2. Pensiones y otras prestaciones sociales	0,9	1,8	0,9	0,5	0,9	0,9	1,0	1,0	1,3	1,1	1,1	1,2	1,2	2. Pensiones y otras prestaciones sociales
3. Bienes y servicios	12,2	17,2	5,4	9,4	10,5	11,0	9,7	9,6	11,5	11,5	14,6	15,4	13,9	3. Bienes y servicios
4. Donaciones y transferencias	2,5	0,6	0,0	7,5	0,1	0,0	1,4	1,3	1,0	5,2	3,5	0,9	1,4	4. Donaciones y transferencias
5. Otros gastos	5,8	16,9	3,3	3,4	1,4	6,0	0,4	4,0	1,5	5,2	2,3	9,7	2,0	5. Otros gastos
<b>b. GASTOS DE CAPITAL</b>	<b>20,5</b>	<b>29,1</b>	<b>8,1</b>	<b>31,4</b>	<b>27,7</b>	<b>21,4</b>	<b>15,9</b>	<b>23,0</b>	<b>36,6</b>	<b>34,7</b>	<b>42,3</b>	<b>28,6</b>	<b>37,2</b>	<b>b. GASTOS DE CAPITAL</b>
1. Adquisición de activos no financieros	20,5	29,1	8,1	31,4	27,7	21,4	15,9	23,0	36,6	34,7	42,3	28,6	36,3	1. Adquisición de activos no financieros
2. Otros gastos de capital	0,0	0,0	0,0	0,0	0,0	0,0	0,0	0,0	0,0	0,0	0,0	0,0	0,9	2. Otros gastos de capital

Fuente: Ministerio de Economía y Finanzas.

Elaboración: BCRP, Sucursal Piura. Departamento de Estudios Económicos.

**ANEXO 4**

**TUMBES: GASTOS NO FINANCIEROS DEL GOBIERNO REGIONAL**  
(Millones de soles)

	2021		2022											
	NOV	DIC	ENE	FEB	MAR	ABR	MAY	JUN	JUL	AGO	SET	OCT	NOV	
<b>GASTOS NO FINANCIEROS</b>	<b>39,6</b>	<b>84,9</b>	<b>34,6</b>	<b>35,0</b>	<b>38,8</b>	<b>43,3</b>	<b>42,7</b>	<b>44,1</b>	<b>50,5</b>	<b>46,1</b>	<b>44,0</b>	<b>37,6</b>	<b>42,4</b>	<b>GASTOS NO FINANCIEROS</b>
<b>a. GASTOS CORRIENTES</b>	<b>35,0</b>	<b>66,2</b>	<b>34,5</b>	<b>31,9</b>	<b>34,3</b>	<b>35,8</b>	<b>35,5</b>	<b>38,4</b>	<b>39,1</b>	<b>36,9</b>	<b>35,5</b>	<b>33,4</b>	<b>38,5</b>	<b>a. GASTOS CORRIENTES</b>
1. Personal y obligaciones sociales	24,7	31,1	26,9	24,6	22,4	24,8	24,2	24,6	25,9	26,0	24,1	23,5	27,4	1. Personal y obligaciones sociales
2. Pensiones y otras prestaciones sociales	1,6	4,3	2,1	1,8	1,7	1,9	2,1	1,8	2,1	1,7	1,7	1,7	1,7	2. Pensiones y otras prestaciones sociales
3. Bienes y servicios	8,6	18,9	5,5	5,5	10,3	9,2	9,2	10,5	10,4	9,1	9,7	8,2	9,4	3. Bienes y servicios
4. Donaciones y transferencias	0,0	0,0	0,0	0,0	0,0	0,0	0,0	0,0	0,0	0,0	0,0	0,0	0,0	4. Donaciones y transferencias
5. Otros gastos	0,0	12,0	0,0	0,0	0,0	0,0	0,0	1,6	0,6	0,0	0,0	0,0	0,0	5. Otros gastos
<b>b. GASTOS DE CAPITAL</b>	<b>4,7</b>	<b>18,7</b>	<b>0,0</b>	<b>3,0</b>	<b>4,4</b>	<b>7,5</b>	<b>7,2</b>	<b>5,7</b>	<b>11,4</b>	<b>9,3</b>	<b>8,4</b>	<b>4,1</b>	<b>3,9</b>	<b>b. GASTOS DE CAPITAL</b>
1. Adquisición de activos no financieros	4,7	18,7	0,0	3,0	4,4	7,5	7,2	5,7	11,4	9,3	8,4	4,1	3,9	1. Adquisición de activos no financieros
2. Otros gastos de capital	0,0	0,0	0,0	0,0	0,0	0,0	0,0	0,0	0,0	0,0	0,0	0,0	0,0	2. Otros gastos de capital

Fuente: Ministerio de Economía y Finanzas.

Elaboración: BCRP, Sucursal Piura. Departamento de Estudios Económicos.

**ANEXO 5**

**TUMBES: GASTOS NO FINANCIEROS DE LOS GOBIERNOS LOCALES**  
(Millones de soles)

	2021		2022											
	NOV	DIC	ENE	FEB	MAR	ABR	MAY	JUN	JUL	AGO	SET	OCT	NOV	
<b>GASTOS NO FINANCIEROS</b>	<b>16,4</b>	<b>34,4</b>	<b>6,3</b>	<b>10,7</b>	<b>19,3</b>	<b>27,4</b>	<b>20,9</b>	<b>25,7</b>	<b>25,6</b>	<b>30,8</b>	<b>25,2</b>	<b>26,6</b>	<b>29,6</b>	<b>GASTOS NO FINANCIEROS</b>
<b>a. GASTOS CORRIENTES</b>	<b>8,5</b>	<b>17,0</b>	<b>5,5</b>	<b>7,2</b>	<b>10,0</b>	<b>10,6</b>	<b>11,4</b>	<b>10,0</b>	<b>11,7</b>	<b>10,8</b>	<b>9,3</b>	<b>9,9</b>	<b>10,1</b>	<b>a. GASTOS CORRIENTES</b>
1. Personal y obligaciones sociales	3,4	4,8	3,8	3,1	3,2	4,0	3,9	3,2	4,8	3,1	3,2	3,5	3,8	1. Personal y obligaciones sociales
2. Pensiones y otras prestaciones sociales	0,4	0,5	0,1	0,2	0,2	0,6	0,8	0,9	0,2	1,0	0,6	0,9	0,4	2. Pensiones y otras prestaciones sociales
3. Bienes y servicios	4,2	11,3	1,4	3,8	6,0	5,8	6,1	5,7	6,1	6,4	5,1	4,9	5,9	3. Bienes y servicios
4. Donaciones y transferencias	0,2	0,1	0,1	0,1	0,4	0,1	0,3	0,1	0,3	0,1	0,1	0,4	0,1	4. Donaciones y transferencias
5. Otros gastos	0,2	0,3	0,1	0,1	0,2	0,2	0,2	0,2	0,2	0,2	0,2	0,2	-0,1	5. Otros gastos
<b>b. GASTOS DE CAPITAL</b>	<b>7,9</b>	<b>17,4</b>	<b>0,8</b>	<b>3,4</b>	<b>9,3</b>	<b>16,8</b>	<b>9,5</b>	<b>15,7</b>	<b>13,9</b>	<b>19,9</b>	<b>16,0</b>	<b>16,7</b>	<b>19,5</b>	<b>b. GASTOS DE CAPITAL</b>
1. Adquisición de activos no financieros	7,9	17,4	0,8	3,4	9,3	16,8	9,5	15,7	13,9	19,9	16,0	16,7	19,5	1. Adquisición de activos no financieros
2. Otros gastos de capital	0,0	0,0	0,0	0,0	0,0	0,0	0,0	0,0	0,0	0,0	0,0	0,0	0,0	2. Otros gastos de capital

Fuente: Ministerio de Economía y Finanzas.

Elaboración: BCRP, Sucursal Piura. Departamento de Estudios Económicos.



ANEXO 6

**TUMBES: CARTERA PESADA EN EL SISTEMA FINANCIERO 1/**  
(En porcentajes)

ENTIDADES FINANCIERAS	2021			2022										ENTIDADES FINANCIERAS
	OCT	NOV	DIC	ENE	FEB	MAR	ABR	MAY	JUN	JUL	AGO	SET	OCT	
<b>A. BANCO DE LA NACIÓN</b>	3,1	3,1	3,1	3,2	3,2	3,0	3,0	3,0	3,0	3,1	3,1	3,2	3,3	<b>A. BANCO DE LA NACIÓN</b>
<b>B. EMPRESAS BANCARIAS</b>	8,4	8,1	8,0	8,3	8,7	8,4	8,1	7,6	7,7	7,7	7,6	8,5	7,4	<b>B. EMPRESAS BANCARIAS</b>
Agrobanco	68,6	68,0	68,8	68,9	63,9	59,7	59,9	60,0	67,7	70,3	64,8	60,2	58,8	Agrobanco
<b>C. INSTITUCIONES DE MICROFINANZAS</b>														<b>C. INSTITUCIONES DE MICROFINANZAS</b>
Cajas municipales	14,5	14,2	12,3	13,1	13,2	12,2	13,3	11,9	11,5	11,5	11,3	11,4	11,5	Cajas municipales
Edpyme	3,3	4,1	6,6	11,2	8,8	4,7	6,0	6,8	8,5	7,5	5,5	6,6	7,1	Edpyme
Empresas financieras	4,4	3,9	3,7	3,4	3,7	3,6	3,7	4,4	4,8	5,3	5,5	5,1	5,2	Empresas financieras
<b>TOTAL</b>	<b>9,9</b>	<b>9,6</b>	<b>8,9</b>	<b>9,2</b>	<b>9,5</b>	<b>8,9</b>	<b>9,1</b>	<b>8,5</b>	<b>8,4</b>	<b>8,5</b>	<b>8,4</b>	<b>8,8</b>	<b>8,4</b>	<b>TOTAL</b>

1/ Cifras preliminares.

Fuente: Superintendencia de Banca, Seguros y AFP (SBS).

Elaboración: BCRP, Sucursal Piura. Departamento de Estudios Económicos.