

**BANCO CENTRAL DE RESERVA DEL PERÚ
SUCURSAL PIURA**



**TUMBES: Síntesis de Actividad Económica
Setiembre 2022¹**

Departamento de Estudios Económicos

¹ En el presente informe participaron: Víctor Chávez, José Lupú y Julio Ortiz.

ÍNDICE

	Página
RESUMEN EJECUTIVO	3
I. ACTIVIDAD PRODUCTIVA	4
1. Actividad primaria.....	4
1.1 Sector agropecuario.....	4
1.2 Sector pesca.....	5
1.3 Sector hidrocarburos.....	5
2. Otros indicadores sectoriales.....	6
2.1 Sector manufactura.....	6
2.2 Sector construcción.....	6
II. CRÉDITO Y DEPÓSITOS	7
1. Crédito.....	¡Error! Marcador no definido.
2. Depósitos.....	¡Error! Marcador no definido.
III. EJECUCIÓN DEL PRESUPUESTO DE GASTOS DEL GOBIERNO GENERAL	7
1. Gasto corriente no financiero.....	9
2. Gasto de capital.....	9
IV. ANEXOS	11

RESUMEN EJECUTIVO

Principales hechos de importancia

- En setiembre 2022, la mayoría de los **indicadores económicos** de la región mostraron un desempeño positivo. En el mes, creció la producción agropecuaria (0,6 por ciento), la producción pesquera (12,9 por ciento), los hidrocarburos (33,9 por ciento), los despachos de cemento (92,2 por ciento) y la inversión pública (82,6 por ciento). En tanto, se contrajo el sector la manufactura (-14,2 por ciento).

Actividad primaria

- En setiembre 2022, el sector agropecuario creció en 0,6 por ciento respecto a similar mes del año previo, por la mayor producción del subsector agrícola (1,4 por ciento). En el mes, destacó la mayor producción de plátano (9,6 por ciento) por mayores rendimientos debido a un efecto base, el cultivo fue afectado en marzo de 2021 por el desborde del río Tumbes. Por su parte, la producción pecuaria se redujo en 3,8 por ciento interanual, principalmente por la menor oferta de vacuno (-10,6 por ciento) y porcino (2,1 por ciento).
- En setiembre 2022, la producción pesquera aumentó 12,9 por ciento respecto a la de similar mes del año previo. En enero – setiembre 2022, el sector creció en 20,2 por ciento interanual, por el mayor desembarque de especies para congelados (26,8 por ciento).
- En setiembre 2022, el sector hidrocarburos se expandió en 33,9 por ciento respecto a similar mes del año previo, debido a la mayor extracción de petróleo crudo. En enero – setiembre 2022, la producción de petróleo crudo alcanzó los 2 871 barriles, inferior en 16,8 por ciento interanual.

Otros indicadores de actividad económica

- En setiembre 2022, la actividad manufacturera retrocedió en 14,2 por ciento interanual, por el menor procesamiento de langostinos (-33,5 por ciento) y otras especies (5,0 por ciento).
- En setiembre 2022, los despachos de cemento crecieron en 92,2 por ciento respecto a similar mes del año anterior. El sector construcción continúa presentando un desempeño positivo desde mediados de 2020; luego de que sus actividades se vieran afectadas en el segundo trimestre 2020 por las medidas de inmovilización social por COVID-19. En enero – setiembre 2022, los despachos de cemento crecieron en 68,5 por ciento interanual.
- En setiembre 2022, la inversión pública creció en 82,6 por ciento interanual, en términos reales. En el mes, aumentó principalmente la inversión del Gobierno Nacional (105,2 por ciento) en instalaciones educativas (S/ 14,1 millones más).

CUADRO N° 1
TUMBES: OTROS INDICADORES DE ACTIVIDAD ECONÓMICA
(Variación % respecto a similar mes del año anterior)

	Dic.21	Ene.22	Feb.22	Mar.22	Abr.22	May.22	Jun.22	Jul.22	Ago.22	Set.22
Producción industrial 1/	↑ 34,4	↑ 24,5	↑ 15,4	↑ 34,4	↑ 1,9	↑ 9,3	↑ 56,8	↑ 25,1	↓ -27,5	↓ -14,2
Despachos de cemento 1/	↑ 53,9	↑ 38,0	↑ 49,3	↑ 101,2	↑ 79,9	↑ 73,2	↑ 68,8	↑ 45,2	↑ 73,8	↑ 92,2
Crédito 2/	↑ 1,8	↑ 1,7	↓ -0,7	↓ -0,3	↑ 1,8	↑ 7,9	↑ 7,9	↑ 8,0	↑ 7,6	↑ 5,1
Depósitos 2/	↓ -4,3	↑ 1,4	↓ -0,9	↓ -3,1	↓ -3,6	↑ 2,6	↑ 1,9	↑ 0,6	↓ -1,0	↓ -1,5
Inversión pública 1/	↓ -47,4	↑ 82,2	↑ 62,1	↓ -63,8	↑ 31,1	↓ -25,8	↑ 80,4	↑ 124,8	↑ 95,1	↑ 82,6

1/ En términos reales. 2/ En términos nominales.

Fuentes: PRODUCE, MINCETUR, Cementos Pacasmayo, SUNAT, SBS y MEF.

I. ACTIVIDAD PRODUCTIVA

1. Actividad primaria

1.1 Sector agropecuario

- En setiembre 2022, el sector agropecuario creció en 0,6 por ciento respecto a similar mes del año previo, por la mayor producción del subsector agrícola (1,4 por ciento). En el mes, destacó la mayor producción de plátano (9,6 por ciento) por mayores rendimientos debido a un efecto base, el cultivo fue afectado en marzo de 2021 por el desborde del río Tumbes. Por su parte, la producción pecuaria se redujo en 3,8 por ciento interanual, principalmente por la menor oferta de vacuno (-10,6 por ciento) y porcino (2,1 por ciento).
- En enero – setiembre 2022, la producción agropecuaria se incrementó en 7,0 por ciento respecto a similar mes del año previo, por la mayor producción agrícola (7,8 por ciento). En este periodo, aumentó la mayor producción de arroz cáscara (16,9 por ciento) y plátano (14,7 por ciento), y compensaron el retroceso en la producción de limón (-40,4 por ciento) debido a sus menores rendimientos. La producción del subsector pecuario se contrajo en 6,4 por ciento interanual, por la menor oferta de vacuno (-10,3 por ciento) y caprino (-0,4 por ciento).

CUADRO N° 2
TUMBES: SECTOR AGROPECUARIO 1/
(Toneladas)

Subsectores	Estructura Porcentual 2021 2/	Setiembre			Enero - Setiembre		
		2021	2022	Var.%	2021	2022	Var.%
AGRÍCOLA	94,8			1,4			7,8
Orientada al mercado externo y agroindustria 2/	25,6			0,1			18,4
Plátano	22,5	10 438	11 435	9,6	97 423	111 781	14,7
Cacao	2,1	67	0	-100,0	591	998	68,9
Maíz Amarillo Duro	0,6	12	12	3,2	1 535	1 512	-1,5
Mango	0,2	0	0	n.d.	349	166	-52,4
Frijol Caupí	0,0	4	4	0,0	23	49	115,9
Maracuyá	0,1	0	0	n.d.	0	0	n.d.
Pimiento morrón	0,0	17	21	25,7	60	78	29,7
Orientada al mercado interno 2/	69,3			7,4			2,9
Arroz cáscara	53,3	0	0	n.d.	70 314	82 228	16,9
Limón	13,2	1 310	1 318	0,6	45 520	27 140	-40,4
Tamarindo	0,0	0	0	n.d.	8	3	-65,2
Maíz choclo	0,7	275	296	7,8	1 651	1 724	4,4
Yuca	1,0	663	831	25,3	4 200	5 677	35,2
Papaya	0,3	149	149	-0,3	1 394	1 331	-4,5
Naranja	0,1	0	0	n.d.	395	169	-57,4
Ciruela	0,5	0	0	n.d.	0	0	n.d.
PECUARIO	5,2			-3,8			-6,4
Vacuno	2,5	95	85	-10,6	788	707	-10,3
Caprino	0,9	36	39	9,5	364	363	-0,4
Porcino	0,7	34	35	2,1	311	289	-6,9
Ave	0,6	44	43	-0,8	191	191	-0,5
Ovino	0,2	7	6	-6,4	53	52	-2,3
Huevo	0,2	9	9	-4,4	76	71	-6,4
Leche	0,1	27	25	-5,6	237	224	-5,5
SECTOR AGROPECUARIO	100			0,6			7,0

1/ Cifras preliminares.

2/ Estimado a precios de 2007.

Fuente: Ministerio de Desarrollo Agrario y Riego.

Elaboración: BCRP - Sucursal Piura. Departamento de Estudios Económicos.

- En el periodo agosto-setiembre 2022 se instalaron 8,2 mil hectáreas de cultivos transitorios, superior en 20,9 por ciento interanual, debido a las mayores siembras de arroz (22,4 por ciento), en un contexto de adecuadas condiciones hídricas.

CUADRO N° 3
TUMBES: SUPERFICIE SEMBRADA 1/
(Hectáreas)

CULTIVO	CAMPAÑA AGRÍCOLA 2/		Variación	
	2021-2022	2022-2023	Absoluta	Porcentual
CULTIVOS TRANSITORIOS	6 748	8 175	1 427	21,1
Arroz	6 601	8 079	1 478	22,4
Frijol Caupí	6	0	-6	-100,0
Maíz Amarillo Duro	22	23	1	2,3
Maíz Choclo	66	46	-19	-29,3
Melón	0	0	0	nd
Soya	4	0	-4	-100,0
Yuca	41	21	-20	-48,3
Otros	8	6	-2	-27,4
CULTIVOS PERMANENTES	67	62	-5	-7,2
Cacao	3	1	-2	-66,7
Limón	20	27	7	36,0
Plátano	44	24	-20	-45,5
Total	6 815	8 237	1 422	20,9

1/ Cifras preliminares. 2/ Corresponde al periodo agosto-setiembre.
Fuente: MIDAGRI.

1.2 Sector pesca

- En setiembre 2022, la producción pesquera aumentó 12,9 por ciento respecto a la de similar mes del año previo. En enero – setiembre 2022, el sector creció en 20,2 por ciento interanual, por el mayor desembarque de especies para congelados (26,8 por ciento).

CUADRO N° 4
TUMBES: SECTOR PESCA 1/
(En toneladas)

Sector	Setiembre			Enero - Setiembre		
	2021	2022	Var %	2021	2022	Var %
Consumo Humano Directo						
Congelado	1 920	2 269	18,2	22 057	27 978	26,8
TOTAL			12,9			20,2

1/ A precios de 2007. Cifras preliminares.

Fuente: PRODUCE. Elaboración: BCRP - Sucursal Piura. Departamento de Estudios Económicos.

1.3 Sector hidrocarburos

- En agosto 2022, el sector hidrocarburos se expandió en 33,9 por ciento respecto a similar mes del año previo, debido a la mayor extracción de petróleo crudo. En enero – setiembre 2022, la producción de petróleo crudo alcanzó los 2 871 barriles, inferior en 16,8 por ciento interanual.

CUADRO N° 5
TUMBES: SECTOR HIDROCARBUROS 1/
(En barriles)

	Setiembre			Enero - Setiembre		
	2021	2022	Var.%	2021	2022	Var.%
Petróleo Crudo (barriles)	304	407		3 451	2 871	
TOTAL 1/			33,9			-16,8

1/ Variación porcentual en términos reales estimada a precios de 2007.

Fuente: PERUPETRO. Elaboración: BCRP - Sucursal Piura. Departamento de Estudios Económicos.

2. Otros indicadores sectoriales

2.1 Sector manufactura

- En setiembre 2022, la actividad manufacturera retrocedió en 14,2 por ciento interanual, por el menor procesamiento de langostinos (-33,5 por ciento) y otras especies (5,0 por ciento).
- En enero – setiembre 2022, el sector se expandió en 12,5 por ciento respecto a similar periodo del año anterior, por el mayor procesamiento de langostinos (9,6 por ciento) y otros productos derivados pesqueros (14,5 por ciento).

CUADRO N° 6
TUMBES: SECTOR MANUFACTURA 1/
 (Variación % real respecto a similar periodo del año anterior)

Ramas de actividad	Estructura porcentual 2020 ^{2/}	Variación interanual (%)	
		Setiembre	Enero - Setiembre
MANUFACTURA PRIMARIA	100,0	-14,2	12,5
Derivados pesqueros y acuícolas	100,0	-14,2	12,5
SECTOR MANUFACTURA	100,0	-14,2	12,5

1/ Cifras preliminares. 2/ Estimado a precios de 2007.

Fuente: PRODUCE y SUNAT.

Elaboración: BCRP - Sucursal Piura. Departamento de Estudios Económicos.

2.2 Sector construcción

- En setiembre 2022, los despachos de cemento crecieron en 92,2 por ciento respecto a similar mes del año anterior. El sector construcción continúa presentando un desempeño positivo desde mediados de 2020; luego de que sus actividades se vieran afectadas en el segundo trimestre 2020 por las medidas de inmovilización social por COVID-19. En enero – setiembre 2022, los despachos de cemento crecieron en 68,5 por ciento interanual.

GRÁFICO N° 1
TUMBES: VARIACIÓN DE LOS DESPACHOS DE CEMENTO
 (Variación % real respecto a similar mes del año anterior)

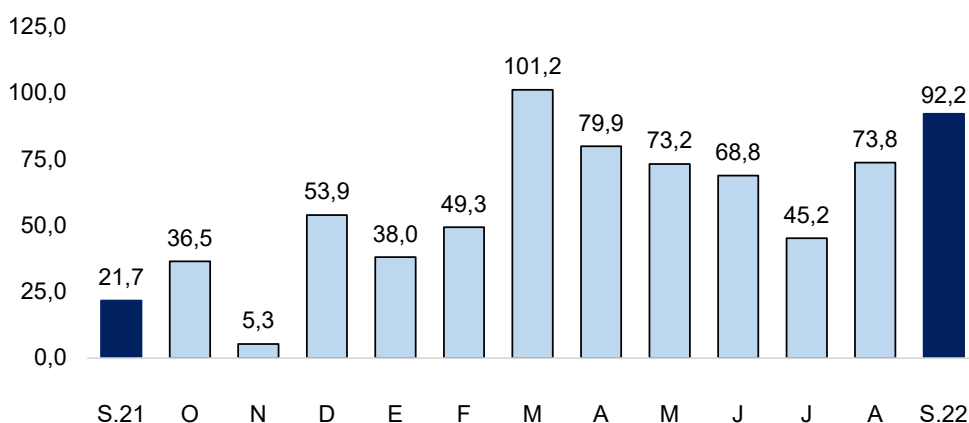

Fuente: Empresas.

Elaboración: BCRP - Sucursal Piura.

II. CRÉDITO Y DEPÓSITOS

1. Crédito

- En setiembre 2022, el crédito se incrementó en 5,1 por ciento interanual. Por moneda, el crédito en moneda nacional creció en 6,3 por ciento interanual, mientras que el de moneda extranjera se contrajo en 27,5 por ciento. En el mes, la dolarización del crédito fue de 2,4 por ciento.

CUADRO N° 7
TUMBES: CRÉDITO 1/
(Saldos en millones de soles)

	Saldo en millones de soles		Tasa de crecimiento (%)	
	Ago-22	Set-22	Mes	12 Meses
	Banco de la Nación	112	113	0,5
Agrobanco	6	6	2,1	-4,3
Banca Múltiple	514	501	-2,7	7,7
Instituciones No Bancarias	398	401	0,9	-0,6
Financieras	86	86	0,0	14,8
Cajas Municipales	301	305	1,2	-4,2
Cajas Rurales	9	9	0,2	-7,2
Edpymes	1	1	-6,6	30,5
TOTAL	1 030	1 020	-0,9	5,1
MN	989	996	0,7	6,3
ME (Mill. US\$)	12	7	-40,4	-27,5

1/ Calculado a tipo de cambio constante (S/ 3,31 por US\$).

Fuente: SBS y AFP.

Elaboración: BCRP, Sucursal Piura. Departamento de Estudios Económicos.

GRÁFICO N° 2
TUMBES: VARIACIÓN DEL CRÉDITO 1/
(Variación % respecto a similar mes del año anterior)

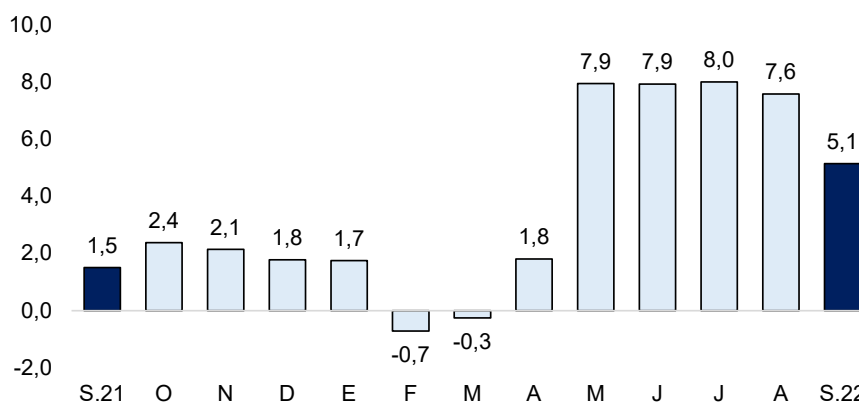

Fuente: SBS y AFP

1/ Comprende Banca Múltiple, Nación, Agrobanco, Cajas Municipales, Cajas Rurales, Edpymes y Financieras.

- En agosto 2022, la tasa de morosidad fue 8,4 por ciento. La morosidad en Cajas Municipales fue 11,3 por ciento, en Banca Múltiple de 7,6 por ciento, Empresas Financieras de 5,5 por ciento, Edpymes de 5,5 por ciento, Banco de la Nación de 3,1 por ciento y Agrobanco de 64,8 por ciento.

GRÁFICO N° 3
TUMBES: TASA DE MOROSIDAD
(En porcentaje)

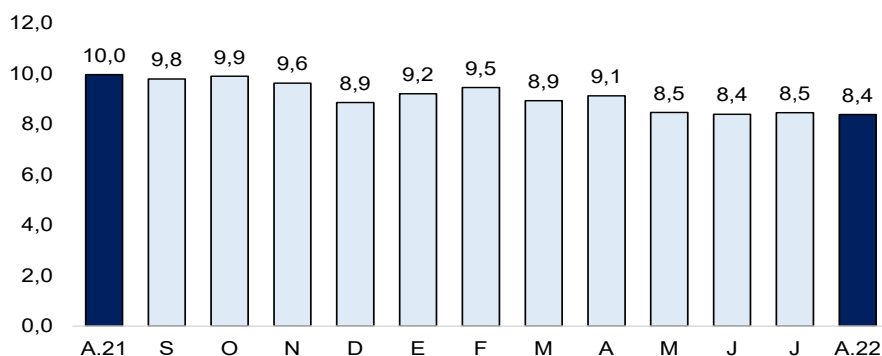

Fuente: SBS, Elaboración: BCRP - Sucursal Piura. Departamento de Estudios Económicos

2. Depósitos

- En setiembre 2022, los depósitos retrocedieron en 1,5 por ciento respecto a similar mes del año anterior. Por moneda, los ahorros en soles disminuyeron en 1,4 por ciento interanual y los de moneda extranjera en 1,8 por ciento.
- Por modalidad, los depósitos a la vista disminuyeron en 14,8 por ciento (17,8 por ciento del de total) y los de ahorro en 2,1 por ciento (58,6 por ciento del total), compensados parcialmente por los mayores depósitos a plazo 13,7 por ciento interanual.

CUADRO N° 8
TUMBES: DEPÓSITOS 1/
(SalDOS en millones de soles)

	SalDOS en millones de soles 1/		Tasa de crecimiento (%)	
	Ago-22	Set-22	Mes	12 Meses
POR TIPO DE DEPÓSITO				
Vista	95	90	-5,9	-14,8
Ahorro	293	295	0,7	-2,1
Plazo	115	119	3,1	13,7
TOTAL	503	504	0,0	-1,5
POR TIPO DE MONEDA				
MN	418	427	2,1	-1,4
ME (Mill. US\$)	26	23	-10,1	-1,8

1/ Calculado a tipo de cambio constante (S/ 3,31 por US\$)

Fuente: SBS y AFP. Elaboración: BCRP, Sucursal Piura. Departamento de Estudios Económicos.

GRÁFICO N° 4
TUMBES: VARIACIÓN DE LOS DEPÓSITOS 1/
(Variación % respecto a similar mes del año anterior)

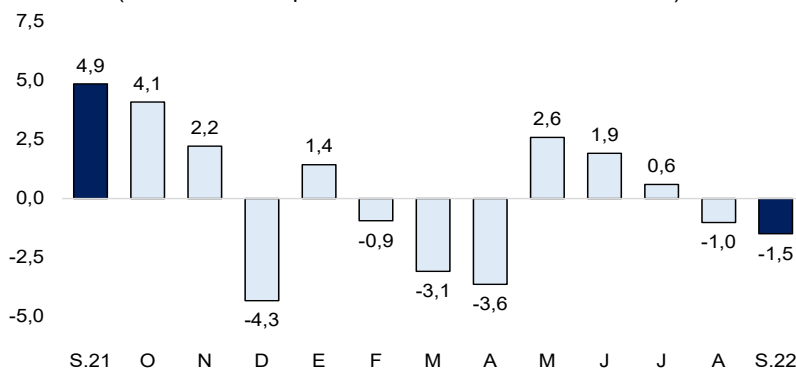

1/ Comprende Banca Múltiple, Banco de la Nación, Agrobanco, Cajas Municipales, Cajas Rurales y Financieras.

Fuente: SBS y AFP

III. EJECUCIÓN DEL PRESUPUESTO DE GASTOS DEL GOBIERNO GENERAL

1. Gasto corriente no financiero

- En setiembre 2022, el gasto corriente fue S/ 77,8 millones, inferior en 16,0 por ciento interanual, en términos reales, por el menor gasto devengado del Gobierno Nacional (-25,1 por ciento) en el rubro de transferencias (-65,0 por ciento).
- En enero - setiembre 2022, el gasto corriente alcanzó los S/ 667,4 millones, inferior en 0,8 por ciento interanual, en términos reales, por el menor gasto devengado del Gobierno Regional (-3,6 por ciento) en el rubro de remuneraciones (-5,2 por ciento).

CUADRO N° 9
TUMBES: GASTO PÚBLICO 1/ 2
(Millones de soles)

	SETIEMBRE			ENERO - SETIEMBRE		
	2021	2022	Var.% real	2021	2022	Var.% real
Gobierno Nacional	41	33	-25,1	238	259	1,2
Gobierno Regional	37	36	-10,7	310	322	-3,6
Gobiernos Locales	8	9	5,3	77	87	4,2
TOTAL	85	78	-16,0	625	667	-0,8

1/ Información actualizada al 30 de setiembre de 2022.

2/ Comprende el gasto en remuneraciones, pensiones, bienes y servicios.

Fuente: MEF. Elaboración: BCRP – Sucursal Piura. Departamento de Estudios Económicos.

2. Gasto de capital

- En setiembre 2022, la inversión pública creció en 82,6 por ciento interanual, en términos reales. En el mes, aumentó principalmente la inversión del Gobierno Nacional (105,2 por ciento) en instalaciones educativas (S/ 14,1 millones más).
- En enero – setiembre 2022, la inversión pública fue S/ 403,3 millones, superior en 16,7 por ciento interanual, en términos reales. En este periodo, creció principalmente la inversión del Gobierno Nacional (28,8 por ciento) en instalaciones educativas (S/ 68,9 millones más).

CUADRO N° 10
TUMBES: INVERSIÓN PÚBLICA 1/
(Millones de soles)

	SETIEMBRE			ENERO - SETIEMBRE		
	2021	2022	Var.% real	2021	2022	Var.% real
Gobierno Nacional	19	42	105,2	173	241	28,8
Gobierno Regional	5	8	43,5	59	57	-10,7
Gobiernos Locales	9	16	59,1	87	105	11,3
Inversión Pública	34	67	82,6	318	403	16,7

1/ Información actualizada al 30 de setiembre de 2022.

Fuente: MEF. Elaboración: BCRP – Sucursal Piura. Departamento de Estudios Económicos.

GRÁFICO N° 5
TUMBES: VARIACIÓN DE LA INVERSIÓN PÚBLICA
(Variación % real)

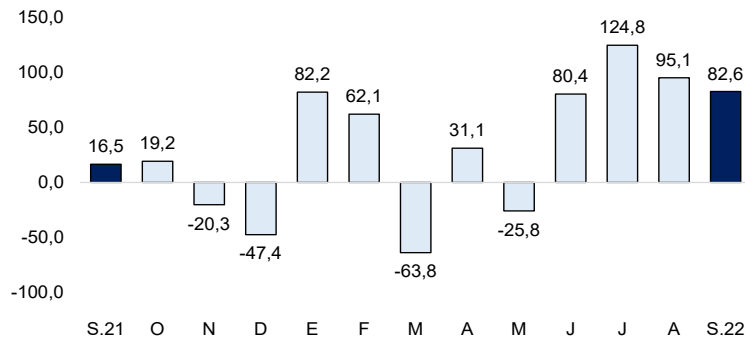

Fuente: MEF.

- A setiembre de 2022, el avance de la inversión pública fue del 52,6 por ciento del Presupuesto Institucional Modificado (PIM), ascendente a S/ 0,8 mil millones. El Gobierno Nacional registró un avance del 63,1 por ciento; el Regional, del 39,8 por ciento y las municipalidades, del 43,6 por ciento.
- En setiembre 2022, la inversión pública del Gobierno Nacional aumentó en 105,2 por ciento interanual, en términos reales. A nivel de proyectos, destacó la Reconstrucción de la I.E. con IRI con código de local 490145, con S/ 15,0 millones en el mes (avance acumulado de 93,2 por ciento de su PIM); y la Rehabilitación de Puente Uña de gato y Accesos, con S/ 5,9 millones en el mes (avance acumulado de 97,3 por ciento de su PIM).
- En el mes, la inversión del Gobierno Regional aumentó en 43,5 por ciento interanual. A nivel de proyectos, destacó el Mejoramiento de la ruta departamental TU-111 en la provincia de Zarumilla, con S/ 1,1 millones en el mes (avance acumulado de 99,8 por ciento de su PIM); y Adquisición de Generador de oxígeno medicinal y construcción de central de gases en el Hospital Regional José Alfredo Mendoza Olavarría Jamo II-2, con S/ 1,0 millones en el mes (avance acumulado de 90,1 por ciento de su PIM).
- En el mes, la inversión pública de los Gobiernos Locales creció en 59,1 por ciento interanual. A nivel de proyectos, destacó el Mejoramiento del Sistema de Alcantarillado de diversos sectores en la provincia de Tumbes, con S/ 1,2 millones en el mes (avance acumulado de 17,8 por ciento de su PIM) y la Rehabilitación de la Avenida Ramón Castilla, con S/ 0,8 millones en el mes (avance acumulado de 46,4 por ciento de su PIM).

IV. ANEXOS

ANEXO 1

**TUMBES: PRODUCCIÓN AGROPECUARIA 1/
(TONELADAS)**

	2021				2022									
	SET	OCT	NOV	DIC	ENE	FEB	MAR	ABR	MAY	JUN	JUL	AGO	SET	
AGRÍCOLA														AGRÍCOLA
Arroz cáscara	0	0	5 277	50 663	13 353	0	0	0	1 824	47 797	19 253	0	0	Arroz cáscara
Cacao	67	62	79	87	94	131	89	87	162	153	155	127	0	Cacao
Ciruela	0	4	7	1	1	2	0	0	0	0	0	0	0	Ciruela
Limón	1 310	3 717	4 269	5 799	5 309	4 769	4 483	3 770	3 351	2 138	1 246	757	1 318	Limón
Maíz Amarillo Duro	12	127	110	94	80	81	13	27	56	1 136	69	38	12	Maíz Amarillo Duro
Maíz choclo	275	288	282	198	254	214	166	197	218	114	99	166	296	Maíz choclo
Papaya	149	162	167	163	153	145	136	138	145	153	146	168	149	Papaya
Plátano	10 438	11 141	7 732	12 127	11 643	13 534	11 095	11 122	14 223	14 354	12 633	11 743	11 435	Plátano
Tamarindo	0	1 186	1 018	0	0	0	0	0	0	0	0	0	0	Tamarindo
Yuca	663	323	506	585	936	603	226	186	475	608	864	949	831	Yuca
PECUARIO														PECUARIO
Ave 2/	44	15	56	37	13	13	20	24	16	17	14	30	43	Ave 2/
Caprino 2/	36	34	35	40	41	38	40	38	41	43	42	40	39	Caprino 2/
Ovino 2/	9	9	8	9	8	6	7	7	7	10	8	9	9	Ovino 2/
Porcino 2/	27	27	29	31	26	26	27	26	27	24	24	21	25	Porcino 2/
Vacuno 2/	7	6	6	6	6	6	6	5	5	6	6	6	6	Vacuno 2/
Huevos	34	32	32	33	31	33	34	31	34	33	28	30	35	Huevos
Leche	95	93	107	100	78	84	86	78	81	75	71	70	85	Leche

1/ Cifras preliminares 2/ Peso de animal en pie.

Fuente: MIDAGRI.

Elaboración: BCRP, Sucursal Piura. Departamento de Estudios Económicos.



ANEXO 2

TUMBES: INGRESOS CORRIENTES DEL GOBIERNO CENTRAL
(Millones de soles)

	2021				2022									
	SET	OCT	NOV	DIC	ENE	FEB	MAR	ABR	MAY	JUN	JUL	AGO	SET	
I. INGRESOS TRIBUTARIOS	27,1	22,7	26,6	30,7	20,3	26,3	29,4	28,4	27,1	24,1	23,5	26,9	28,6	I. INGRESOS TRIBUTARIOS
1. Impuestos a los Ingresos	2,8	3,1	3,2	3,4	4,0	2,9	4,3	4,8	3,6	2,8	3,2	3,8	3,2	1. Impuestos a los Ingresos
- Personas Naturales	1,1	1,1	1,2	1,3	1,9	0,8	1,2	1,4	1,3	0,8	1,2	1,6	0,9	- Personas Naturales
- Personas Jurídicas	1,7	1,9	2,0	2,0	2,1	2,0	2,0	1,3	1,8	1,8	1,8	2,1	2,3	- Personas Jurídicas
- Regularización	0,0	0,0	0,0	0,1	0,0	0,1	1,1	2,0	0,5	0,2	0,2	0,1	0,1	- Regularización
2. Impuestos a la Importación	0,5	0,3	0,5	0,6	0,3	0,5	0,4	0,4	0,3	0,3	0,4	0,5	0,4	2. Impuestos a la Importación
3. Impuesto General a las ventas	22,5	18,4	21,6	24,8	15,1	21,9	23,6	21,8	21,6	20,1	18,7	21,2	23,6	3. Impuesto General a las ventas
- Operaciones Internas	2,6	2,2	2,3	2,0	2,5	1,9	2,4	2,6	2,5	2,3	2,6	3,1	3,4	- Operaciones Internas
- Operaciones Externas	20,0	16,2	19,3	22,8	12,6	20,0	21,2	19,2	19,0	17,8	16,1	18,0	20,2	- Operaciones Externas
4. Impuesto Selectivo al Consumo	0,1	0,0	0,1	0,0	0,0	0,1	0,1	0,0	0,1	0,0	0,0	0,2	0,2	4. Impuesto Selectivo al Consumo
5. Otros Ingresos tributarios	1,1	1,0	1,2	1,8	0,9	0,9	1,1	1,4	1,4	0,9	1,1	1,2	1,1	5. Otros Ingresos tributarios
II. INGRESOS NO TRIBUTARIOS	0,0	0,0	0,0	0,0	0,0	0,0	0,0	0,0	0,1	0,0	0,0	0,0	0,0	II. INGRESOS NO TRIBUTARIOS
INGRESOS CORRIENTES (I + II)	27,2	22,8	26,7	30,7	20,3	26,3	29,5	28,4	27,2	24,1	23,5	26,9	28,6	INGRESOS CORRIENTES (I + II)

Fuente: SUNAT

Elaboración: BCRP, Sucursal Piura. Departamento de Estudios Económicos

ANEXO 3

TUMBES: GASTOS NO FINANCIEROS DEL GOBIERNO NACIONAL
(Millones de soles)

	2021				2022									
	SET	OCT	NOV	DIC	ENE	FEB	MAR	ABR	MAY	JUN	JUL	AGO	SET	
GASTOS NO FINANCIEROS	59,6	55,3	53,3	85,4	29,4	63,5	52,8	51,3	41,3	50,7	66,0	69,5	75,3	GASTOS NO FINANCIEROS
a. GASTOS CORRIENTES	40,6	37,8	32,8	56,2	21,3	32,1	25,1	29,8	25,4	27,7	29,4	34,8	33,0	a. GASTOS CORRIENTES
1. Personal y obligaciones sociales	11,5	11,3	11,4	19,8	11,7	11,3	12,3	11,9	12,9	11,8	14,0	11,8	11,6	1. Personal y obligaciones sociales
2. Pensiones y otras prestaciones sociales	0,9	1,0	0,9	1,8	0,9	0,5	0,9	0,9	1,0	1,0	1,3	1,1	1,1	2. Pensiones y otras prestaciones sociales
3. Bienes y servicios	11,2	9,5	12,2	17,2	5,4	9,4	10,5	11,0	9,7	9,6	11,5	11,5	14,6	3. Bienes y servicios
4. Donaciones y transferencias	4,0	0,5	2,5	0,6	0,0	7,5	0,1	0,0	1,4	1,3	1,0	5,2	3,5	4. Donaciones y transferencias
5. Otros gastos	13,1	15,5	5,8	16,9	3,3	3,4	1,4	6,0	0,4	4,0	1,5	5,2	2,3	5. Otros gastos
b. GASTOS DE CAPITAL	19,0	17,5	20,5	29,1	8,1	31,4	27,7	21,4	15,9	23,0	36,6	34,7	42,3	b. GASTOS DE CAPITAL
1. Adquisición de activos no financieros	19,0	17,5	20,5	29,1	8,1	31,4	27,7	21,4	15,9	23,0	36,6	34,7	42,3	1. Adquisición de activos no financieros
2. Otros gastos de capital	0,0	0,0	0,0	0,0	0,0	0,0	0,0	0,0	0,0	0,0	0,0	0,0	0,0	2. Otros gastos de capital

Fuente: Ministerio de Economía y Finanzas.

Elaboración: BCRP, Sucursal Piura. Departamento de Estudios Económicos.

ANEXO 4

TUMBES: GASTOS NO FINANCIEROS DEL GOBIERNO REGIONAL
(Millones de soles)

	2021				2022										
	SET	OCT	NOV	DIC	ENE	FEB	MAR	ABR	MAY	JUN	JUL	AGO	SET		
GASTOS NO FINANCIEROS	42,1	40,7	39,6	84,9	34,6	35,0	38,8	43,3	42,7	44,1	50,5	46,1	44,0	GASTOS NO FINANCIEROS	
a. GASTOS CORRIENTES	36,7	33,6	35,0	66,2	34,5	31,9	34,3	35,8	35,5	38,4	39,1	36,9	35,5	a. GASTOS CORRIENTES	
1. Personal y obligaciones sociales	23,1	23,6	24,7	31,1	26,9	24,6	22,4	24,8	24,2	24,6	25,9	26,0	24,1	1. Personal y obligaciones sociales	
2. Pensiones y otras prestaciones sociales	1,6	1,8	1,6	4,3	2,1	1,8	1,7	1,9	2,1	1,8	2,1	1,7	1,7	2. Pensiones y otras prestaciones sociales	
3. Bienes y servicios	9,9	8,1	8,6	18,9	5,5	5,5	10,3	9,2	9,2	10,5	10,4	9,1	9,7	3. Bienes y servicios	
4. Donaciones y transferencias	0,0	0,0	0,0	0,0	0,0	0,0	0,0	0,0	0,0	0,0	0,0	0,0	0,0	4. Donaciones y transferencias	
5. Otros gastos	2,0	0,1	0,0	12,0	0,0	0,0	0,0	0,0	0,0	1,6	0,6	0,0	0,0	5. Otros gastos	
b. GASTOS DE CAPITAL	5,4	7,1	4,7	18,7	0,0	3,0	4,4	7,5	7,2	5,7	11,4	9,3	8,4	b. GASTOS DE CAPITAL	
1. Adquisición de activos no financieros	5,4	7,1	4,7	18,7	0,0	3,0	4,4	7,5	7,2	5,7	11,4	9,3	8,4	1. Adquisición de activos no financieros	
2. Otros gastos de capital	0,0	0,0	0,0	0,0	0,0	0,0	0,0	0,0	0,0	0,0	0,0	0,0	0,0	2. Otros gastos de capital	

Fuente: Ministerio de Economía y Finanzas.

Elaboración: BCRP, Sucursal Piura. Departamento de Estudios Económicos.

ANEXO 5

TUMBES: GASTOS NO FINANCIEROS DE LOS GOBIERNOS LOCALES
(Millones de soles)

	2021				2022										
	SET	OCT	NOV	DIC	ENE	FEB	MAR	ABR	MAY	JUN	JUL	AGO	SET		
GASTOS NO FINANCIEROS	17,4	18,4	16,4	34,4	6,3	10,7	19,3	27,4	20,9	25,7	25,6	30,8	25,2	GASTOS NO FINANCIEROS	
a. GASTOS CORRIENTES	8,1	8,5	8,5	17,0	5,5	7,2	10,0	10,6	11,4	10,0	11,7	10,8	9,2	a. GASTOS CORRIENTES	
1. Personal y obligaciones sociales	2,9	3,3	3,4	4,8	3,8	3,1	3,2	4,0	3,9	3,2	4,8	3,1	3,2	1. Personal y obligaciones sociales	
2. Pensiones y otras prestaciones sociales	0,7	0,3	0,4	0,5	0,1	0,2	0,2	0,6	0,8	0,9	0,2	1,0	0,6	2. Pensiones y otras prestaciones sociales	
3. Bienes y servicios	4,3	4,7	4,2	11,3	1,4	3,8	6,0	5,8	6,1	5,7	6,1	6,4	5,1	3. Bienes y servicios	
4. Donaciones y transferencias	0,1	0,1	0,2	0,1	0,1	0,1	0,4	0,1	0,3	0,1	0,3	0,1	0,1	4. Donaciones y transferencias	
5. Otros gastos	0,1	0,1	0,2	0,3	0,1	0,1	0,2	0,2	0,2	0,2	0,2	0,2	0,2	5. Otros gastos	
b. GASTOS DE CAPITAL	9,3	9,9	7,9	17,4	0,8	3,4	9,3	16,8	9,5	15,7	13,9	19,9	16,0	b. GASTOS DE CAPITAL	
1. Adquisición de activos no financieros	9,3	9,9	7,9	17,4	0,8	3,4	9,3	16,8	9,5	15,7	13,9	19,9	16,0	1. Adquisición de activos no financieros	
2. Otros gastos de capital	0,0	0,0	0,0	0,0	0,0	0,0	0,0	0,0	0,0	0,0	0,0	0,0	0,0	2. Otros gastos de capital	

Fuente: Ministerio de Economía y Finanzas.

Elaboración: BCRP, Sucursal Piura. Departamento de Estudios Económicos.

ANEXO 6

TUMBES: CARTERA PESADA EN EL SISTEMA FINANCIERO 1/
(En porcentajes)

ENTIDADES FINANCIERAS	2021					2022								ENTIDADES FINANCIERAS
	AGO	SET	OCT	NOV	DIC	ENE	FEB	MAR	ABR	MAY	JUN	JUL	AGO	
A. BANCO DE LA NACIÓN	3,1	3,0	3,1	3,1	3,1	3,2	3,2	3,0	3,0	3,0	3,0	3,1	3,1	A. BANCO DE LA NACIÓN
B. EMPRESAS BANCARIAS	7,8	8,1	8,4	8,1	8,0	8,3	8,7	8,4	8,1	7,6	7,7	7,7	7,6	B. EMPRESAS BANCARIAS
Agrobanco	76,7	69,9	68,6	68,0	68,8	68,9	63,9	59,7	59,9	60,0	67,7	70,3	64,8	Agrobanco
C. INSTITUCIONES DE MICROFINANZAS														C. INSTITUCIONES DE MICROFINANZAS
Cajas municipales	14,8	14,4	14,5	14,2	12,3	13,1	13,2	12,2	13,3	11,9	11,5	11,5	11,3	Cajas municipales
Edpyme	6,6	4,7	3,3	4,1	6,6	11,2	8,8	4,7	6,0	6,8	8,5	7,5	5,5	Edpyme
Empresas financieras	7,0	5,7	4,4	3,9	3,7	3,4	3,7	3,6	3,7	4,4	4,8	5,3	5,5	Empresas financieras
TOTAL	10,0	9,8	9,9	9,6	8,9	9,2	9,5	8,9	9,1	8,5	8,4	8,5	8,4	TOTAL

1/ Cifras preliminares.

Fuente: Superintendencia de Banca, Seguros y AFP (SBS).

Elaboración: BCRP, Sucursal Piura. Departamento de Estudios Económicos.