

BANCO CENTRAL DE RESERVA DEL PERÚ
SUCURSAL PIURA



AMAZONAS: Síntesis de Actividad Económica
Noviembre 2022¹

Departamento de Estudios Económicos

¹ En el presente informe participaron (en orden alfabético): Luis Casaverde, Víctor Chávez y José Lupú.

ÍNDICE

	<i>Página</i>
RESUMEN EJECUTIVO	3
I. ACTIVIDAD PRODUCTIVA	4
1. Actividad primaria.....	4
1.1 Sector agropecuario	4
II. CRÉDITO Y DEPÓSITOS	5
1. Crédito.....	5
2. Depósitos	6
III. EJECUCIÓN DEL PRESUPUESTO DE GASTOS DEL GOBIERNO GENERAL	7
1. Gasto corriente no financiero	7
2. Gasto de capital	8
IV. ANEXOS	10



RESUMEN EJECUTIVO

Principales hechos de importancia

- En noviembre 2022, los **indicadores económicos** de Amazonas mostraron un desempeño mixto. En el mes, creció el sector agropecuario (0,6 por ciento) y la inversión pública (9,2 por ciento). Por otro lado, se redujeron los depósitos (-2,7 por ciento).

Actividad primaria

- En noviembre 2022, el sector **agropecuario** se creció en 0,6 por ciento interanual, por la mayor producción pecuaria (3,6 por ciento) parcialmente atenuada por la menor producción agrícola (-0,2 por ciento). En el subsector agrícola, se redujo principalmente la producción de arroz (-18,5 por ciento), por menores cosechas y rendimientos, en un contexto de mayores precios de fertilizantes a los prepandemia, parcialmente compensado por la mayor producción de cacao (53,8 por ciento). En tanto, la producción pecuaria creció por la mayor oferta de leche (3,5 por ciento) y vacuno (3,7 por ciento).

Otros indicadores de actividad económica

- En noviembre 2022, el **crédito** creció en 16,1 por ciento interanual. Por moneda, el crédito en soles aumentó en 16,0 por ciento interanual y los créditos en moneda extranjera en 128,5 por ciento, estos últimos representaron el 0,3 por ciento del crédito total.
- En noviembre 2022, los **depósitos** se redujeron en 2,7 por ciento interanual. Por tipo de moneda, las captaciones en soles decrecieron en 3,2 por ciento, parcialmente compensado por el crecimiento de las captaciones en moneda extranjera (13,0 por ciento interanual).
- En noviembre 2022, la **inversión pública** ascendió a S/ 72,2 millones, superior en 9,2 por ciento interanual, en términos reales, por la mayor inversión de Gobiernos Locales (21,6 por ciento) principalmente en infraestructura vial (S/ 4,4 millones más).

CUADRO N° 1
AMAZONAS: OTROS INDICADORES DE ACTIVIDAD ECONÓMICA
(Variación % respecto a similar mes del año anterior)

	Feb.22	Mar.22	Abr.22	May.22	Jun.22	Jul.22	Ago.22	Set.22	Oct.22	Nov.22
Crédito total 2/	↑ 13,2	↑ 14,9	↑ 15,5	↑ 17,3	↑ 18,1	↑ 18,5	↑ 18,1	↑ 17,9	↑ 16,8	↑ 16,1
Depositos 2/	↑ 6,6	↑ 5,5	↑ 6,5	↑ 6,5	↑ 1,9	↓ -0,2	↓ -1,8	↓ -2,6	↓ -2,6	↓ -2,7
Inversión pública 1/	↓ -6,1	↑ 29,6	↓ -19,4	↓ -27,6	↓ -8,8	↓ -11,2	↑ 13,5	↑ 24,7	↑ 18,2	↑ 9,2

1/ En términos reales.

2/ En términos nominales.

Fuente: Empresas, SUNAT, SBS y MEF.

Elaboración: BCRP, Sucursal Piura. Departamento de Estudios Económicos.

I. ACTIVIDAD PRODUCTIVA

1. Actividad primaria

1.1 Sector agropecuario

- En noviembre 2022, el sector agropecuario se expandió en 0,6 por ciento interanual, por la mayor producción pecuaria (3,6 por ciento), que compensó el retroceso de la agrícola (-0,2 por ciento). En el rubro agrícola, se redujo la producción de arroz cáscara (-18,5 por ciento), por menores cosechas y rendimientos, en un contexto de mayores precios de fertilizantes con respecto a los prepandemia. Por su parte, el crecimiento de la producción pecuaria se debe a la mayor oferta de leche (3,5 por ciento) y vacuno (3,7 por ciento).
- En enero - noviembre 2022, la producción agropecuaria se redujo en 3,3 por ciento respecto a similar periodo del año previo, por la menor producción agrícola (-4,4 por ciento). En este periodo, se registró una menor producción de arroz (-12,7 por ciento) por menores cosechas, y café (-6,3 por ciento) por menores rendimientos. Por su parte, la producción pecuaria creció en 4,0 por ciento, por la mayor oferta de vacuno (7,2 por ciento) y leche (1,6 por ciento).

CUADRO N° 2
AMAZONAS: SECTOR AGROPECUARIO 1/
(Toneladas)

Subsectores	Estructura Porcentual 2021 ^{2/}	Noviembre			Enero - Noviembre		
		2021	2022	Var.%	2021	2022	Var.%
AGRÍCOLA	85,4			-0,2			-4,4
Orientada al mercado externo y agroindustria 2/	28,8			24,8			-2,3
Café	19,9	437	458	4,9	51 373	48 124	-6,3
Plátano	3,6	10 242	10 645	3,9	110 256	114 645	4,0
Cacao	2,4	378	581	53,8	4 838	5 379	11,2
Maíz Amarillo Duro	1,6	455	1 771	289,5	25 964	28 898	11,3
Orientada al mercado interno 2/	56,6			-5,6			-6,2
Arroz cáscara	28,6	26 580	21 662	-18,5	426 929	372 871	-12,7
Yuca	3,3	11 003	11 050	0,4	166 007	156 706	-5,6
Papa	2,6	910	2 630	189,2	69 372	72 185	4,1
Frijol G/S	1,1	72	41	-44,1	7 377	7 839	6,3
Maíz Amláceo	0,7	53	44	-18,2	6 565	5 953	-9,3
Piña	0,6	1 319	2 004	51,9	17 433	18 972	8,8
Papaya	0,4	1 178	1 213	3,0	13 840	13 956	0,8
Maíz Choclo	0,4	319	140	-56,1	8 250	8 068	-2,2
Naranja	0,2	311	349	12,3	5 233	5 731	9,5
Limón	0,2	401	392	-2,3	5 520	5 568	0,9
PECUARIO	14,6			3,6			4,0
Ave	0,3	105	102	-2,6	891	877	-1,6
Huevo	0,4	74	70	-5,4	1 360	1 314	-3,4
Vacuno	5,6	1 229	1 275	3,7	13 000	13 937	7,2
Leche	7,6	8 318	8 606	3,5	94 776	96 305	1,6
Ovino	0,1	11	12	6,4	107	117	8,5
Porcino	0,6	177	197	11,6	1 808	2 018	11,7
Caprino	0,0	12	13	9,9	120	128	7,4
SECTOR AGROPECUARIO	100,0			0,6			-3,3

1/ Cifras preliminares.

2/ Estimado a precios de 2007.

Fuente: Ministerio de Desarrollo Agrario y Riego.

Elaboración: BCRP, Sucursal Piura. Departamento de Estudios Económicos.



- En agosto - noviembre de 2022, se instalaron 31,1 mil hectáreas de cultivos transitorios, menor en 10,2 por ciento respecto a similar periodo del año previo. En este periodo, se redujeron principalmente las siembras de maíz amiláceo (-33,2 por ciento) y arroz (-6,4 por ciento), en un contexto de precios de fertilizantes mayores a los prepandemia.

CUADRO N° 3
AMAZONAS: SUPERFICIE SEMBRADA 1/
(Hectáreas)

CULTIVO	CAMPAÑA AGRÍCOLA 2/		Variación	
	2021-2022	2022-2023	Absoluta	Porcentual
CULTIVOS TRANSITORIOS	34 674	31 126	-3 548	-10,2
Arroz	14 120	13 222	-899	-6,4
Frijol G/S	2 732	3 268	536	19,6
Maíz Amarillo Duro	5 091	4 206	-885	-17,4
Maíz Amiláceo	6 703	4 479	-2 224	-33,2
Maíz Choclo	676	1 086	410	60,7
Olluco	71	59	-12	-16,9
Papa	1 071	1 399	329	30,7
Yuca	4 211	3 407	-804	-19,1
CULTIVOS PERMANENTES	24	0	-24	-100,0
Café	0	0	0	n.d.
Cacao	10	0	-10	--
Plátano	14	0	-14	-100,0
Total	34 698	31 126	-3 572	-10,3

1/ Cifras preliminares. 2/ Corresponde al periodo de agosto-noviembre.

Fuente: MIDAGRI

II. CRÉDITO Y DEPÓSITOS

1. Crédito

- En noviembre 2022, el crédito creció en 16,1 por ciento interanual. Por moneda, el crédito en soles aumentó en 16,0 por ciento interanual y los créditos en moneda extranjera en 128,5 por ciento, estos últimos representaron el 0,3 por ciento del crédito total.

CUADRO N° 4
AMAZONAS: CRÉDITO 1/
(SalDOS en millones de soles)

	SalDOS en millones de soles 1/		Tasa de crecimiento (%)	
	Oct-22	Nov-22	Mes	12 Meses
POR TIPO DE CRÉDITO				
Empresas	739	747	1,0	13,0
Personas	354	354	0,0	23,1
Consumo	306	306	0,0	24,5
Hipotecario	49	49	0,2	14,8
TOTAL	1 094	1 101	0,7	16,1
POR TIPO DE MONEDA				
MN	1 091	1 099	0,8	16,0
ME (Mill. US\$)	1	0	-40,8	128,5

1/ Calculado a tipo de cambio constante (S/ 3,62 por US\$)

Fuente: SBS y AFP.

Elaboración: BCRP - Sucursal Piura. Departamento de Estudios Económicos.

GRÁFICO N° 1
AMAZONAS: VARIACIÓN DEL CRÉDITO 1/
 (Variación % respecto a similar mes del año anterior)

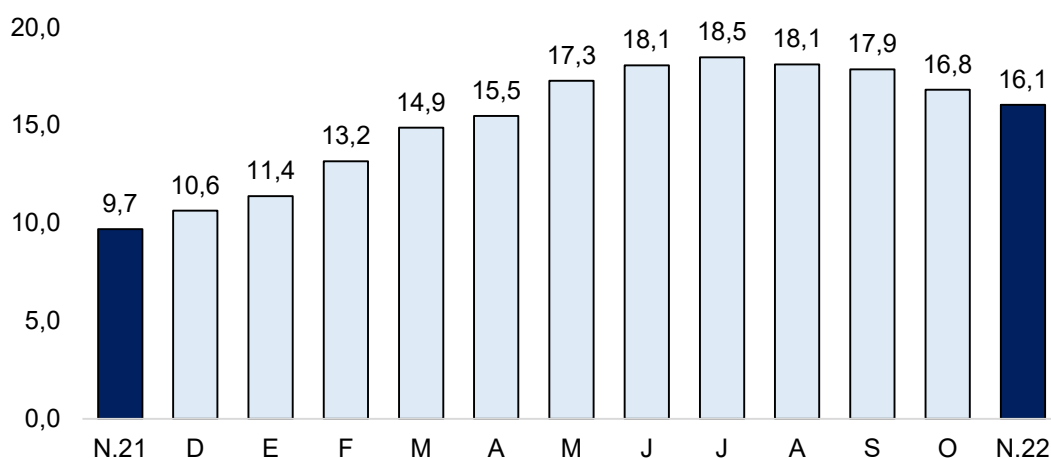

1/ Comprende Banca Múltiple, Cajas Municipales, Cajas Rurales, Edpymes y Financieras.
 Fuente: SBS y AFP

- En octubre 2022, la tasa de morosidad en la región fue 6,4 por ciento, menor a la de octubre 2021 (6,6 por ciento). Las Cajas Municipales registraron una tasa de morosidad de 5,0 por ciento, las Financieras de 2,7 por ciento, Banca Múltiple de 8,9 por ciento, Edpymes de 6,9 por ciento, Banco de la Nación de 3,4 por ciento y Agrobanco de 32,0 por ciento.

GRÁFICO N° 4
AMAZONAS: TASA DE MOROSIDAD
 (Porcentaje)

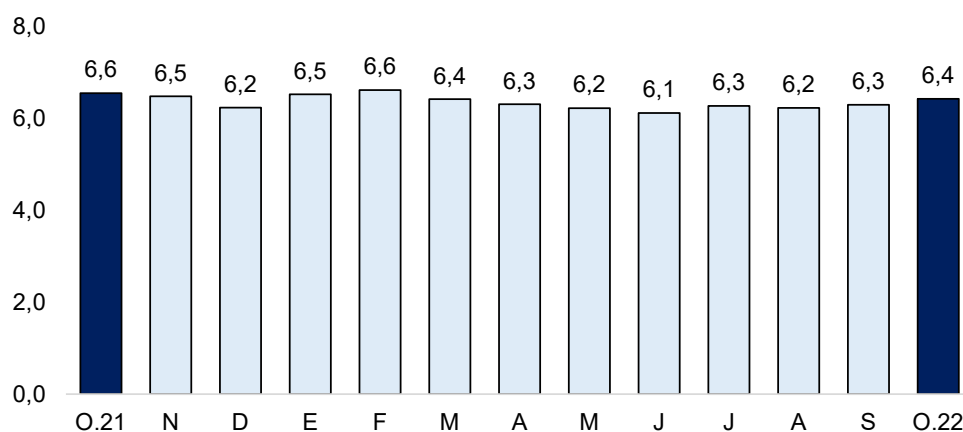

Fuente: SBS y AFP.

Elaboración: BCRP – Sucursal Piura. Departamento de Estudios Económicos

2. Depósitos

- En noviembre 2022, los depósitos se redujeron en 2,7 por ciento interanual. Por tipo de moneda, las captaciones en soles decrecieron en 3,2 por ciento, parcialmente atenuadas por el crecimiento de las captaciones en moneda extranjera (13,0 por ciento interanual).
- Por modalidad, disminuyeron los depósitos de ahorro (-2,2 por ciento) y a la vista (-11,0 por ciento), atenuados parcialmente por los mayores ahorros a plazo fijo (27,4 por ciento).

CUADRO N° 5
AMAZONAS: DEPÓSITOS 1/
(Saldos en millones de soles)

	Saldos en millones de soles 1/		Tasa de crecimiento (%)	
	Oct-22	Nov-22	Mes	12 Meses
POR TIPO DE DEPÓSITO				
Vista	251	238	-5,0	-11,0
Ahorro	459	463	0,7	-2,2
Plazo	82	86	4,1	27,4
TOTAL	792	786	-0,8	-2,7
POR TIPO DE MONEDA				
MN	769	759	-1,3	-3,2
ME (Mill. US\$)	6	8	16,2	13,0

1/ Calculado a tipo de cambio constante (S/ 3,62 por US\$). Fuente: SBS y AFP.
Elaboración: BCRP - Sucursal Piura. Departamento de Estudios Económicos.

GRÁFICO N° 5
AMAZONAS: VARIACIÓN DE LOS DEPÓSITOS 1/
(Variación % nominal respecto a similar mes del año anterior)

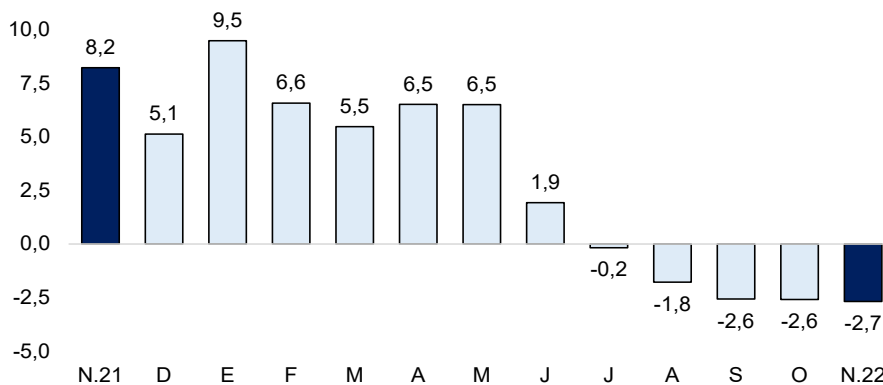

1/ Comprende Banca Múltiple, Cajas Municipales, Cajas Rurales, Edpymes y Financieras.
Fuente: SBS y AFP

III. EJECUCIÓN DEL PRESUPUESTO DE GASTOS DEL GOBIERNO GENERAL

1. Gasto corriente no financiero

- En noviembre 2022, el gasto corriente fue de S/ 125,6 millones, menor en 29,1 por ciento interanual, en términos reales, principalmente por el menor gasto corriente del Gobierno Nacional en el rubro de transferencias (-66,2 por ciento).
- En enero - noviembre de 2022, el gasto corriente fue de S/ 1 473,3 millones, inferior en 10,7 por ciento interanual, en términos reales, principalmente por el menor gasto devengado del Gobierno Nacional (-16,4 por ciento) en el rubro de transferencias (-16,8 por ciento), y de la adquisición de bienes y servicios (-25,8 por ciento).

CUADRO N° 6
AMAZONAS: GASTO PÚBLICO 1/ 2/
(Millones de soles)

	NOVIEMBRE			ENERO - NOVIEMBRE		
	2021	2022	Var.% real	2021	2022	Var.% real
Gobierno Nacional	67	41	-42,7	596	537	-16,4
Gobierno Regional	72	65	-17,4	721	732	-5,8
Gobiernos Locales	25	20	-26,5	213	205	-11,0
TOTAL	163	126	-29,1	1 531	1 473	-10,7

1/ Información actualizada al 30 de noviembre de 2022.

2/ Comprende el gasto en remuneraciones, pensiones, bienes y servicios.

Fuente: MEF. Elaboración: BCRP - Sucursal Piura. Departamento de Estudios Económicos.

2. Gasto de capital

- En noviembre 2022, la inversión pública ascendió a S/ 72,2 millones, superior en 9,2 por ciento interanual, en términos reales, por la mayor inversión de Gobiernos Locales (21,6 por ciento), principalmente en infraestructura vial (S/ 4,4 millones más).
- En enero - noviembre de 2022, la inversión pública alcanzó los S/ 803,6 millones, inferior en 0,2 por ciento interanual, en términos reales, principalmente por la menor inversión de Gobiernos Locales (-3,5 por ciento) en agua y saneamiento (S/ 10,6 millones menos).

CUADRO N° 7
AMAZONAS: INVERSIÓN PÚBLICA 1/
(Millones de soles)

	NOVIEMBRE			ENERO - NOVIEMBRE		
	2021	2022	Var.% real	2021	2022	Var.% real
Gobierno Nacional	13	12	-18,6	323	348	-0,3
Gobierno Regional	27	33	13,3	209	234	3,4
Gobiernos Locales	21	27	21,6	211	221	-3,5
Inversión Pública	61	72	9,2	743	804	-0,2

1/ Información actualizada al 30 de noviembre de 2022.

Fuente: MEF. Elaboración: BCRP - Sucursal Piura. Departamento de Estudios Económicos.

GRÁFICO N° 6
AMAZONAS: VARIACIÓN DE LA INVERSIÓN PÚBLICA
(Variación % real)

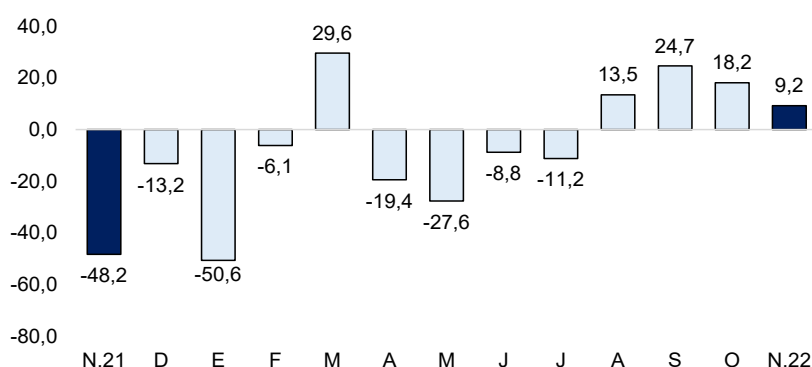

Fuente: MEF

- Hasta noviembre 2022, la ejecución de la inversión pública en Amazonas fue del 63,0 por ciento del Presupuesto Institucional Modificado (PIM), que asciende a S/ 1,2 mil millones. El Gobierno Nacional registró un avance del 80,8 por ciento; el Regional, del 56,3 por ciento y las municipalidades, del 51,6 por ciento.
- En noviembre 2022, la inversión del Gobierno Nacional disminuyó en 18,6 por ciento interanual. En el mes, destacó la Instalación de electrificación en cuencas de ríos, con S/ 1,5 millones en el mes (avance acumulado de 88,7 por ciento de su PIM); y la Instalación de agua potable y saneamiento en Río de Santiago, con S/ 1,1 millones en el mes (avance acumulado de 83,9 por ciento de su PIM).
- En el mes, la inversión pública del Gobierno Regional aumentó 13,3 por ciento interanual. A nivel de proyectos, destacó el Mejoramiento de vías departamentales (AM-106, AM-110 y otros), con S/ 6,5 millones en el mes (avance acumulado de 69,9 por ciento de su PIM); y la Adquisición de ambulancia urbana y rural, con S/ 4,5 millones devengados en mes (avance acumulado de 71,3 por ciento de su PIM).
- En el mes, la inversión de los Gobiernos Locales creció 21,6 por ciento interanual. A nivel de proyectos, destacó el Mejoramiento de pistas y veredas en localidades de Yambrasbamba,

con S/ 2,7 millones en el mes (avance acumulado de 23,6 por ciento de su PIM); y el Mejoramiento de pistas y veredas en localidades de Florida, con S/ 2,1 millones en el mes (avance acumulado de 46,0 por ciento de su PIM).

IV. ANEXOS



ANEXO 1

AMAZONAS: PRODUCCIÓN AGROPECUARIA 1/
(TM)

	2021		2022											
	NOV	DIC	ENE	FEB	MAR	ABR	MAY	JUN	JUL	AGO	SET	OCT	NOV	
AGRÍCOLA														AGRÍCOLA
Arroz	26 580	23 435	36 444	30 217	36 294	34 971	37 457	48 420	42 800	32 435	28 000	24 171	21 662	Arroz
Cacao	378	356	354	399	476	467	582	515	496	487	522	499	581	Cacao
Café	437	780	0	0	0	7 577	12 015	11 857	8 294	4 066	2 245	1 613	458	Café
Caña de azúcar	0	0	0	0	0	0	0	0	0	0	0	0	0	Caña de azúcar
Frijol g/s	72	220	381	370	288	580	587	1 753	2 397	1 178	234	31	41	Frijol g/s
Limón Sutil	401	327	487	538	654	594	587	581	587	392	380	376	392	Limón Sutil
Maíz Amiláceo	53	44	221	401	337	150	378	1 054	2 898	425	30	15	44	Maíz Amiláceo
Maíz Amarillo Duro	455	1 037	1 446	3 326	4 213	3 855	3 746	3 391	3 115	2 688	387	962	1 771	Maíz Amarillo Duro
Maíz choclo	319	458	673	501	472	1 220	2 820	1 406	516	216	33	71	140	Maíz choclo
Naranja	311	317	358	559	578	523	637	1 000	645	414	360	309	349	Naranja
Olluco	54	56	68	72	20	67	190	190	209	155	77	54	60	Olluco
Papa	910	1 615	3 328	4 733	5 947	5 294	6 001	8 822	11 699	11 511	7 902	4 318	2 630	Papa
Pastos	136	139	130	132	133	129	126	125	129	128	129	124	134	Pastos
Piña	1 319	1 296	1 557	1 851	1 936	1 877	1 756	1 569	1 400	1 382	2 073	1 569	2 004	Piña
Plátano	10 242	10 911	10 113	10 277	10 718	11 028	10 229	10 232	10 092	10 665	10 560	10 086	10 645	Plátano
Yuca	11 003	12 214	14 394	15 620	15 685	11 437	18 354	15 122	17 956	11 426	13 494	12 169	11 050	Yuca
PECUARIO														PECUARIO
Ave ^{2/}	105	93	89	69	74	71	61	79	73	81	89	88	102	Ave 2/
Caprino ^{2/}	12	15	14	13	9	8	10	11	12	12	13	13	13	Caprino 2/
Ovino ^{2/}	11	19	11	10	10	8	10	11	11	11	11	11	12	Ovino 2/
Porcino ^{2/}	177	210	196	192	182	150	166	177	185	187	194	193	197	Porcino 2/
Vacuno ^{2/}	1 229	1 450	1 372	1 391	1 299	1 143	1 191	1 178	1 362	1 190	1 249	1 287	1 275	Vacuno 2/
Huevos	74	64	147	150	151	142	142	136	133	100	70	71	70	Huevos
Leche	8 318	8 634	8 968	8 202	9 079	8 792	9 125	8 828	8 912	8 833	8 353	8 606	8 606	Leche

1/ Cifras preliminares 2/ Peso de animal en pie.

Fuente: MIDAGRI.

Elaboración: BCRP, Sucursal Piura. Departamento de Estudios Económicos.



ANEXO 2

AMAZONAS: INGRESOS CORRIENTES DEL GOBIERNO CENTRAL
(Millones de soles)

	2021		2022											
	NOV	DIC	ENE	FEB	MAR	ABR	MAY	JUN	JUL	AGO	SET	OCT	NOV	
I. INGRESOS TRIBUTARIOS	5,8	6,3	7,6	4,2	5,9	7,2	5,8	4,8	4,6	6,1	6,8	7,3	6,8	I. INGRESOS TRIBUTARIOS
1. Impuestos a los Ingresos	4,6	4,8	6,0	3,3	4,9	5,6	3,8	3,8	3,4	4,7	4,9	5,4	5,1	1. Impuestos a los Ingresos
- Personas Naturales	1,7	2,2	2,2	1,3	1,5	1,6	1,5	1,4	1,5	1,6	1,8	1,8	1,9	- Personas Naturales
- Personas Jurídicas	2,7	2,5	3,8	1,7	1,8	2,4	1,9	2,2	1,7	3,0	3,0	3,5	3,1	- Personas Jurídicas
- Regularización	0,2	0,2	0,0	0,3	1,6	1,6	0,5	0,2	0,2	0,1	0,1	0,1	0,1	- Regularización
2. Impuestos a la Importación	0,0	0,0	0,0	0,0	0,0	0,0	0,0	0,0	0,0	0,0	0,0	0,0	0,0	2. Impuestos a la Importación
3. Impuesto General a las ventas	0,5	0,7	1,1	0,4	0,4	0,6	0,8	0,3	0,3	0,5	0,8	0,5	0,7	3. Impuesto General a las ventas
- Operaciones Internas	0,5	0,7	1,1	0,4	0,4	0,6	0,8	0,3	0,3	0,5	0,8	0,5	0,7	- Operaciones Internas
- Operaciones Externas	0,0	0,0	0,0	0,0	0,0	0,0	0,0	0,0	0,0	0,0	0,0	0,0	0,0	- Operaciones Externas
4. Impuesto Selectivo al Consumo	0,0	0,0	0,0	0,0	0,0	0,0	0,0	0,0	0,0	0,0	0,0	0,0	0,0	4. Impuesto Selectivo al Consumo
5. Otros Ingresos tributarios	0,8	0,8	0,6	0,5	0,6	1,1	1,1	0,7	0,9	0,9	1,2	1,4	0,9	5. Otros Ingresos tributarios
II. INGRESOS NO TRIBUTARIOS	0,0	0,0	0,0	0,0	0,0	0,0	0,0	0,0	0,0	0,0	0,0	0,0	0,0	II. INGRESOS NO TRIBUTARIOS
INGRESOS CORRIENTES (I + II)	5,8	6,3	7,6	4,2	5,9	7,2	5,8	4,8	4,6	6,1	6,8	7,3	6,8	INGRESOS CORRIENTES (I + II)

FUENTE: SUNAT.

ELABORACIÓN: BCRP Sucursal Piura. Departamento de Estudios Económicos.



ANEXO 3

AMAZONAS: GASTOS NO FINANCIEROS DEL GOBIERNO NACIONAL
(Millones de soles)

	2021		2022											
	NOV	DIC	ENE	FEB	MAR	ABR	MAY	JUN	JUL	AGO	SET	OCT	NOV	
GASTOS NO FINANCIEROS	82,6	142,5	34,0	72,7	67,0	148,7	68,6	67,8	66,7	64,9	72,2	170,6	57,5	GASTOS NO FINANCIEROS
a. GASTOS CORRIENTES	66,7	94,7	25,3	59,2	47,9	54,6	46,9	51,1	45,8	57,2	39,8	67,9	41,4	a. GASTOS CORRIENTES
1. Personal y obligaciones sociales	12,7	15,6	12,5	12,2	11,9	11,9	13,2	12,2	14,9	12,2	12,1	12,4	13,5	1. Personal y obligaciones sociales
2. Pensiones y otras prestaciones sociales	0,7	1,5	0,8	0,8	0,7	0,7	1,0	1,0	1,1	0,9	0,9	1,0	1,0	2. Pensiones y otras prestaciones sociales
3. Bienes y servicios	12,9	24,9	4,1	9,4	11,7	8,7	10,6	10,7	11,6	12,9	12,3	11,7	12,9	3. Bienes y servicios
4. Donaciones y transferencias	18,8	2,7	0,0	17,3	4,1	-0,1	12,8	7,5	0,8	5,2	2,7	1,6	3,5	4. Donaciones y transferencias
5. Otros gastos	21,6	50,0	7,9	19,6	19,5	33,4	9,3	19,6	17,4	26,0	11,7	41,2	10,6	5. Otros gastos
b. GASTOS DE CAPITAL	15,9	47,8	8,8	13,5	19,1	94,1	21,7	16,7	20,9	7,8	32,4	102,7	16,0	b. GASTOS DE CAPITAL
1. Adquisición de activos no financieros	13,1	43,8	8,8	13,5	19,1	94,1	21,7	16,7	20,0	7,8	32,4	102,7	11,6	1. Adquisición de activos no financieros
2. Otros gastos de capital	2,8	4,0	0,0	0,0	0,0	0,0	0,0	0,0	0,9	0,0	0,0	0,0	4,4	2. Otros gastos de capital

Fuente: Ministerio de Economía y Finanzas.

Elaboración: BCRP Sucursal Piura. Departamento de Estudios Económicos.



ANEXO 4

AMAZONAS: GASTOS NO FINANCIEROS DEL GOBIERNO REGIONAL
(Millones de soles)

	2021		2022											
	NOV	DIC	ENE	FEB	MAR	ABR	MAY	JUN	JUL	AGO	SET	OCT		NOV
GASTOS NO FINANCIEROS	99,3	262,3	61,5	72,6	85,4	75,0	83,2	83,9	102,4	111,1	90,0	102,6	97,9	GASTOS NO FINANCIEROS
a. GASTOS CORRIENTES	72,1	177,3	58,3	60,2	62,0	65,3	70,1	66,3	83,6	74,4	61,5	65,3	64,5	a. GASTOS CORRIENTES
1. Personal y obligaciones sociales	54,1	69,6	47,8	46,7	42,6	45,0	54,4	44,3	62,3	54,3	46,5	50,7	47,5	1. Personal y obligaciones sociales
2. Pensiones y otras prestaciones sociales	1,8	5,1	2,3	1,9	1,9	1,8	2,1	1,7	2,4	2,0	1,9	1,8	2,8	2. Pensiones y otras prestaciones sociales
3. Bienes y servicios	16,0	42,9	8,1	11,6	14,8	18,3	13,4	14,2	18,2	17,8	13,1	12,5	14,1	3. Bienes y servicios
4. Donaciones y transferencias	0,0	0,0	0,0	0,0	2,6	0,0	0,0	0,0	0,0	0,0	0,0	0,0	0,0	4. Donaciones y transferencias
5. Otros gastos	0,2	59,7	0,1	0,0	0,1	0,2	0,2	6,1	0,7	0,3	0,1	0,3	0,2	5. Otros gastos
b. GASTOS DE CAPITAL	27,2	85,0	3,3	12,4	23,3	9,6	13,1	17,7	18,8	36,7	28,5	37,3	33,4	b. GASTOS DE CAPITAL
1. Adquisición de activos no financieros	27,2	85,0	3,3	12,4	23,3	9,6	13,1	17,7	18,8	36,7	28,5	37,3	33,4	1. Adquisición de activos no financieros
2. Otros gastos de capital	0,0	0,0	0,0	0,0	0,0	0,0	0,0	0,0	0,0	0,0	0,0	0,0	0,0	2. Otros gastos de capital

Fuente: Ministerio de Economía y Finanzas.

Elaboración: BCRP Sucursal Piura. Departamento de Estudios Económicos.



ANEXO 5

AMAZONAS: GASTOS NO FINANCIEROS DE LOS GOBIERNOS LOCALES
(Millones de soles)

	2021		2022											
	NOV	DIC	ENE	FEB	MAR	ABR	MAY	JUN	JUL	AGO	SET	OCT	NOV	
GASTOS NO FINANCIEROS	45,3	93,7	12,6	20,7	55,2	30,2	32,6	34,9	46,5	48,8	44,1	53,6	46,9	GASTOS NO FINANCIEROS
a. GASTOS CORRIENTES	24,6	45,0	8,8	12,8	21,8	20,7	21,5	21,0	23,4	20,6	16,1	18,3	19,6	a. GASTOS CORRIENTES
1. Personal y obligaciones sociales	3,0	3,9	2,7	2,3	2,7	2,4	3,0	2,6	3,8	2,5	2,5	2,8	3,0	1. Personal y obligaciones sociales
2. Pensiones y otras prestaciones sociales	1,3	1,4	0,1	0,1	0,4	1,2	0,8	1,0	1,4	1,0	0,8	0,7	0,7	2. Pensiones y otras prestaciones sociales
3. Bienes y servicios	20,2	39,5	5,8	10,2	18,5	14,0	17,6	17,3	20,1	16,5	12,1	13,5	15,0	3. Bienes y servicios
4. Donaciones y transferencias	0,1	0,1	0,1	0,1	0,1	3,1	0,1	0,0	-1,9	0,4	0,7	1,3	0,6	4. Donaciones y transferencias
5. Otros gastos	0,1	0,1	0,1	0,1	0,1	0,1	0,1	0,1	0,0	0,1	0,0	0,0	0,2	5. Otros gastos
b. GASTOS DE CAPITAL	20,7	48,7	3,8	7,8	33,4	9,4	11,1	13,9	23,1	28,2	28,1	35,3	27,3	b. GASTOS DE CAPITAL
1. Adquisición de activos no financieros	20,7	48,7	3,8	7,8	33,4	9,4	11,1	13,9	23,0	28,1	28,1	35,3	27,3	1. Adquisición de activos no financieros
2. Otros gastos de capital	0,0	0,0	0,0	0,0	0,0	0,0	0,0	0,0	0,1	0,1	0,0	0,1	0,0	2. Otros gastos de capital

Fuente: Ministerio de Economía y Finanzas.

Elaboración: BCRP Sucursal Piura. Departamento de Estudios Económicos.



ANEXO 6

AMAZONAS: CARTERA PESADA EN EL SISTEMA FINANCIERO 1/
(En porcentajes)

ENTIDADES FINANCIERAS	2021			2022										ENTIDADES FINANCIERAS
	OCT	NOV	DIC	ENE	FEB	MAR	ABR	MAY	JUN	JUL	AGO	SET	OCT	
A. BANCO DE LA NACIÓN	2,3	2,4	2,3	2,4	2,4	2,4	2,3	2,3	3,0	3,0	3,2	3,2	3,4	A. BANCO DE LA NACIÓN
B. EMPRESAS BANCARIAS	8,9	9,0	8,7	9,0	9,5	9,3	9,0	8,9	8,7	9,2	9,0	9,1	8,9	B. EMPRESAS BANCARIAS
Agrobanco	51,3	49,2	45,5	45,9	45,6	43,9	42,0	40,4	39,9	37,9	36,2	34,3	32,0	Agrobanco
C. INSTITUCIONES DE MICROFINANZAS														C. INSTITUCIONES DE MICROFINANZAS
Cajas municipales	5,0	4,8	4,6	4,9	4,9	4,8	4,8	4,7	4,6	4,5	4,4	4,5	5,0	Cajas municipales
Edpyme	4,5	4,5	5,1	6,3	6,7	5,2	5,6	5,8	5,6	6,2	6,7	6,5	6,9	Edpyme
Empresas financieras	3,2	3,2	3,6	4,1	3,7	3,1	3,0	3,2	3,1	3,4	3,4	2,6	2,7	Empresas financieras
TOTAL	6,6	6,5	6,2	6,5	6,6	6,4	6,3	6,2	6,1	6,3	6,2	6,3	6,4	TOTAL

1/ Cifras preliminares.

Fuente: SBS.