



BANCO CENTRAL DE RESERVA DEL PERÚ

Piura: Síntesis de Actividad Económica - Abril 2022 -

**Departamento de Estudios Económicos
Sucursal Piura**

Junio 2022

Actividad Primaria

- En abril 2022, el **sector agropecuario** se contrajo en 5,1, por ciento interanual, por el menor dinamismo del subsector agrícola (10,6 por ciento). La menor producción agrícola refleja la caída de la producción de caña de azúcar (-100 por ciento), compensada parcialmente por la mayor producción de limón (35,1 por ciento) y uva (433,3 por ciento). La producción pecuaria aumento 2,0 por ciento interanual, por la mayor oferta de carne de ave (3,3 por ciento) y leche (4,5 por ciento).
- En abril, la **producción pesquera** se contrajo en 2,0 por ciento respecto a similar mes del año previo. En el mes, se registró un menor desembarque de especies para congelados (-0,3 por ciento) y conservas (-12,9 por ciento), por la menor disponibilidad de pota en Paita, y una menor producción de harina de pescado (-97,4 por ciento).
- En abril, el **sector hidrocarburos** se expandió en 6,0 por ciento interanual, por la mayor extracción de petróleo crudo (22,9 por ciento) y gas natural (5,0 por ciento).

Otros Indicadores de Actividad Económica

- En abril 2022, la **manufactura** se contrajo en 7,4 por ciento interanual, principalmente por el retroceso de las ramas primarias (-12,5 por ciento). Así, se redujo la refinación de petróleo (- 80,7 por ciento) en un contexto de modernización de la Refinería de Talara, compensado parcialmente por la mayor producción de derivados pesqueros (2,3 por ciento).
- En abril, los **despachos de cemento** se redujeron en 12,6 por ciento respecto a similar mes del año anterior. En enero - abril 2022, los despachos de cemento disminuyeron en 18,3 por ciento, en parte por la menor inversión pública (-1,2 por ciento).
- En abril, la **inversión pública** fue S/ 259,0 millones, superior en 7,2 por ciento interanual, en términos reales, por la mayor inversión del Gobierno Nacional (46,6 por ciento) en instalaciones educativas (S/ 5,4 millones más).

Piura: Otros indicadores de actividad económica										
(Variación % respecto a similar mes del año anterior)										
	Jul.21	Ago.21	Set.21	Oct.21	Nov.21	Dic.21	Ene.22	Feb.22	Mar.22	Abr.22
Producción industrial 1/	↓ -15,6	↑ 13,3	↓ -33,8	↓ -35,8	↓ -21,5	↓ -20,4	↑ 6,6	↓ -21,9	↓ -30,5	↓ -7,4
Despachos de cemento 1/	↑ 28,2	↑ 29,2	↑ 13,7	↓ -10,3	↓ -4,3	↓ -17,0	↓ -20,3	↓ -26,8	↓ -13,6	↓ -12,6
Crédito 2/	↑ 6,0	↑ 3,4	↑ 3,0	↑ 2,5	↑ 2,3	↑ 3,1	↑ 3,8	↑ 4,9	↑ 5,6	↑ 6,4
Depósitos 2/	↑ 0,1	↑ 3,1	↑ 4,1	↑ 0,1	↑ 0,5	↓ -1,4	↓ -1,4	↓ -1,2	↓ -0,4	↓ 0,0
Inversión pública 1/	↑ 86,4	↑ 64,9	↑ 13,8	↓ -12,4	↓ -33,2	↓ -19,1	↓ -21,5	↑ 5,9	↓ -9,8	↑ 7,2

1/ En términos reales. 2/ En términos nominales.

Fuentes: BCRP-Sucursales, PRODUCE, PETROPERU, Cementos Pacasmayo, SBS, SUNAT y MEF.

En abril 2022, el sector agropecuario se contrajo en 5,1, por ciento interanual, por el menor dinamismo del subsector agrícola (10,6 por ciento). La menor producción agrícola refleja la caída de la producción de caña de azúcar (-100 por ciento), compensada parcialmente por la mayor producción de limón (35,1 por ciento) y uva (433,3 por ciento). La producción pecuaria aumento 2,0 por ciento interanual, por la mayor oferta de carne de ave (3,3 por ciento) y leche (4,5 por ciento).

Producción de principales productos agropecuarios 1/ (Toneladas)

Subsectores	Estructura Porcentual 2021 ^{2/}	Abril			Enero - Abril		
		2021	2022	Var.%	2021	2022	Var.%
AGRÍCOLA	83,4			-10,6			3,9
Orientada al mercado externo y agroindustria 2/	50,9			-24,7			26,1
Mango	8,1	0	6	n.d.	146 079	188 375	29,0
Uva	16,4	300	1 600	433,3	19 473	25 400	30,4
Plátano	6,3	32 244	30 787	-4,5	112 107	135 994	21,3
Maíz Amarillo Duro	2,4	197	406	106,1	791	13 696	
Piquillo	1,2	180	190	5,6	720	1 170	62,5
Páprika	0,8	0	0	n.d.	100	110	10,0
Caña de azúcar	1,1	38 535	0	-100,0	121 191	59 337	-51,0
Arándano	3,5	0	70	n.d.	661	982	48,6
Orientada al mercado interno 2/	32,4			21,8			-18,1
Arroz cáscara	24,3	0	0	n.d.	88 513	52 495	-40,7
Limón	3,8	16 293	22 004	35,1	61 899	87 299	41,0
Maíz Amiláceo	1,1	0	180	n.d.	0	216	n.d.
Papa	0,7	1 269	1 351	6,5	6 151	4 037	-34,4
Arveja G/S	0,2	8	14	75,0	22	122	
Camote	0,2	1 225	1 228	0,2	2 521	2 838	12,6
Yuca	0,1	317	524	65,4	765	552	-27,8
Cebolla	0,1	375	240	-36,0	750	960	28,0
PECUARIO	16,6			2,0			1,8
Ave	7,6	3 181	3 286	3,3	12 703	13 350	5,1
Vacuno	3,2	1 179	1 196	1,5	4 640	4 465	-3,8
Leche	1,8	4 739	4 954	4,5	14 362	14 722	2,5
Huevo	0,8	341	341	0,1	1 594	1 625	1,9
Ovino	1,1	395	378	-4,3	1 500	1 469	-2,1
Porcino	1,5	673	663	-1,4	2 517	2 481	-1,4
Caprino	0,6	313	319	1,7	1 161	1 181	1,7
SECTOR AGROPECUARIO	100,0			-5,1			3,4

1/ Cifras preliminares. 2/ Estimado a precios de 2007.

Fuente: MIDAGRI. Elaboración: BCRP, Sucursal Piura. Departamento de Estudios Económicos.

- En agosto 2021 – abril 2022, se instalaron 117,5 mil hectáreas de cultivos, inferiores en 3,0 por ciento respecto de similar periodo de la campaña previa. En este periodo, disminuyeron las siembras de arroz (-16,2 por ciento), maíz amiláceo (-20,4 por ciento) y arveja (-40,6 por ciento).

En abril 2022, la producción pesquera se contrajo en 2,0 por ciento respecto a similar mes del año previo. En el mes, se registró un menor desembarque de especies para congelados (-0,3 por ciento) y conservas (-12,9 por ciento), por la menor disponibilidad de pota en Paíta, y una menor producción de harina de pescado (-97,4 por ciento).

Producción pesquera 1/ (En TM)						
	Abril			Enero - Abril		
	2021	2022	Var %	2021	2022	Var %
Consumo Humano Directo			-0,8			-27,7
Congelado	41 509	41 382	-0,3	198 435	139 071	-29,9
Enlatado	2 505	2 182	-12,9	10 417	9 102	-12,6
Consumo Humano Indirecto			-97,4			-95,6
Harina	5 206	134	-97,4	18 327	807	-95,6
TOTAL			-2,0			-28,4

1/ Estimado a precios de 2007.

Fuente: PRODUCE

Elaboración: BCRP Sucursal Piura. Departamento de Estudios Económicos.

En abril 2022, el sector hidrocarburos se expandió en 6,0 por ciento interanual, por la mayor extracción de petróleo crudo (22,9 por ciento) y gas natural (5,0 por ciento).

Producción de Hidrocarburos 1/ (Var. % real respecto al mismo periodo del año anterior)						
	Abril			Enero - Abril		
	2021	2022	Var. %	2021	2022	Var. %
GAS NATURAL						
(millones de p3)	1 339	1 645	22,9	5 126	6 155	20,1
Petroperú		83	n.d.		319	n.d.
Monterrico	35	32	-6,7	167	122	-26,6
Unna Energia	125	135	7,9	480	392	-18,4
Sapet	93	121	29,9	296	496	67,5
CNPC Perú	439	435	-0,8	1 763	1 744	-1,1
Olympic	471	542	15,0	1 613	2 139	32,6
Savia Perú	177	297	68,1	807	942	16,7
PETROLEO CRUDO						
(miles de barriles)	768	806	5,0	3 105	3 197	2,9
CNPC Perú	349	347	-0,5	1 425	1 416	-0,7
Monterrico	13	15	14,9	54	69	28,3
Unipetro	5	5	1,4	19	19	0,7
Sapet	105	111	5,6	414	446	7,7
Olympic	32	75	136,7	132	221	68,1
Unna Energia	89	74	-16,8	361	303	-16,1
Savia Perú	175	160	-8,3	702	659	-6,1
Petroperú		15	n.d.		60	n.d.
Interoil		3	n.d.		4	n.d.
TOTAL 1/			6,0			3,8

1/ Variación porcentual en términos reales estimada a precios de 2007.

FUENTE: PERUPETRO

Elaboración: BCRP, Sucursal Piura. Departamento de Estudios Económicos.

En abril 2022, la manufactura se contrajo en 7,4 por ciento interanual, principalmente por el retroceso de las ramas primarias (-12,5 por ciento). Así, se redujo la refinación de petróleo (- 80,7 por ciento) en un contexto de modernización de la Refinería de Talara, compensado parcialmente por la mayor producción de derivados pesqueros (2,3 por ciento).

Producción manufacturera 1/

(Variación % real respecto al mismo periodo del año anterior)

Ramas de actividad	Estructura porcentual 2021 ^{2/}	Variación interanual (%)	
		Abril	Enero - Abril
MANUFACTURA PRIMARIA	87,1	-12,5	-21,1
Derivados pesqueros	55,8	2,3	-22,7
Derivados de petróleo	19,1	-80,7	-33,5
Arroz pilado	12,2	46,5	38,5
MANUFACTURA NO PRIMARIA	12,9	20,3	26,3
Cemento	9,9	27,0	25,2
Cáscara deshidratada de limón	0,5	-9,2	59,6
Aceite esencial de limón	0,0	8,4	147,5
Jugos de fruta	0,4	21,3	153,2
SECTOR MANUFACTURA	100,0	-7,4	-14,8

1/ Cifras preliminares.

2/ Estimado a precios de 2007.

Fuente: MIDAGRI, PETROPERU, PRODUCE y empresas industriales.

Elaboración: BCRP, Sucursal Piura. Departamento de Estudios Económicos.

Crecimiento de la manufactura

(Variación % real respecto al mismo mes del año anterior)

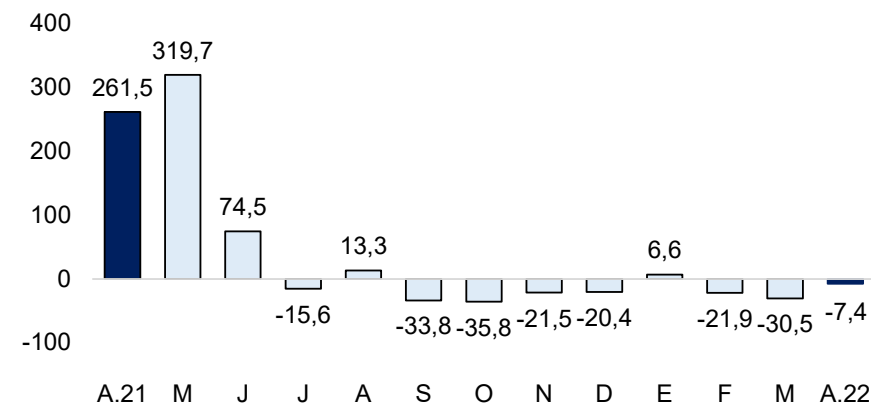

Fuente: Empresas Industriales, PRODUCE y Petroperú.

En abril 2022, los despachos de cemento se redujeron en 12,6 por ciento respecto a similar mes del año anterior. En enero - abril 2022, los despachos de cemento disminuyeron en 18,3 por ciento, en parte por la menor inversión pública (-1,2 por ciento).

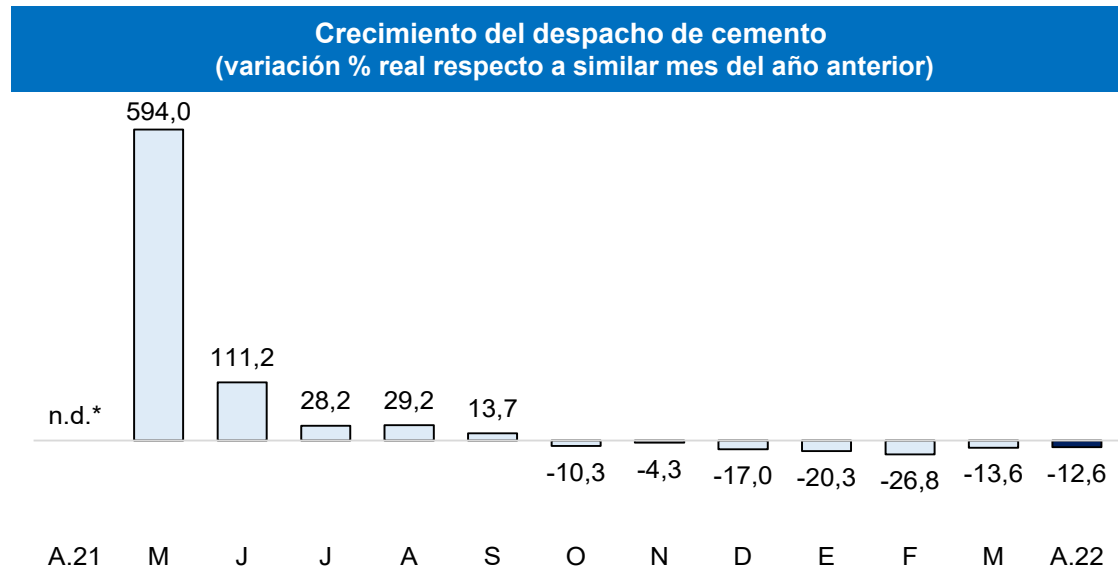

Fuente: BCRP – Sucursal Piura

En abril 2022, los créditos en Piura crecieron en 6,4 por ciento interanual. Por tipo de moneda, el crédito en soles creció en 6,0 por ciento y en moneda extranjera en 10,5 por ciento.

Crédito (Saldo a fin de periodo en millones de soles)				
	Saldo en millones de soles 1/		Tasa de crecimiento (%)	
	Mar-22	Abr-22	Mes	12 Meses
POR TIPO DE CRÉDITO				
Empresas	5 726	5 663	-1,1	8,4
Personas	3 497	3 628	3,7	3,4
Consumo	2 593	2 713	4,6	5,0
Hipotecario	904	915	1,3	-1,1
TOTAL	9 223	9 291	0,7	6,4
POR TIPO DE MONEDA				
MN	8 307	8 375	0,8	6,0
ME (Mill. US\$)	277	277	0,0	10,5

1/ Calculado a tipo de cambio constante (S/ 3,31 por US\$)

Fuente: SBS y AFP.

Elaboración: BCRP, Sucursal Piura. Departamento de Estudios Económicos

En marzo 2022, la **morosidad** se ubicó en 5,7 por ciento, inferior al 5,6 por ciento registrado en marzo 2021. La tasa de morosidad en las Cajas Municipales fue de 6,8 por ciento, en las Financieras de 3,4 por ciento, Banca Múltiple de 5,7 por ciento, Edpymes de 3,7 por ciento, Banco de la Nación de 3,3 por ciento y Agrobanco de 39,1 por ciento.

Crecimiento del crédito (Var.% nominal con respecto a similar mes del año anterior)

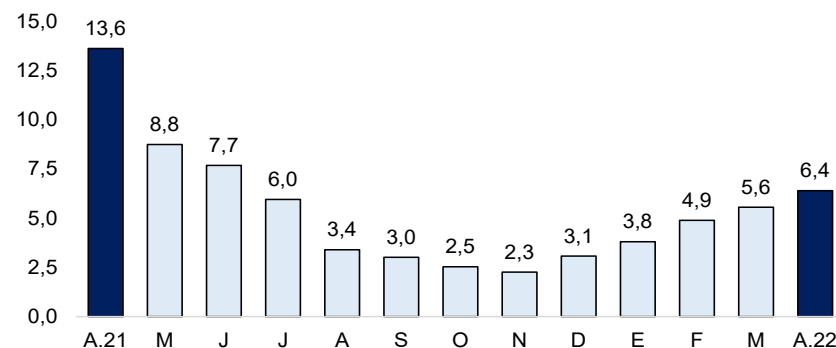

Fuente: SBS y AFP.

Tasa de morosidad 1/ (Porcentaje)

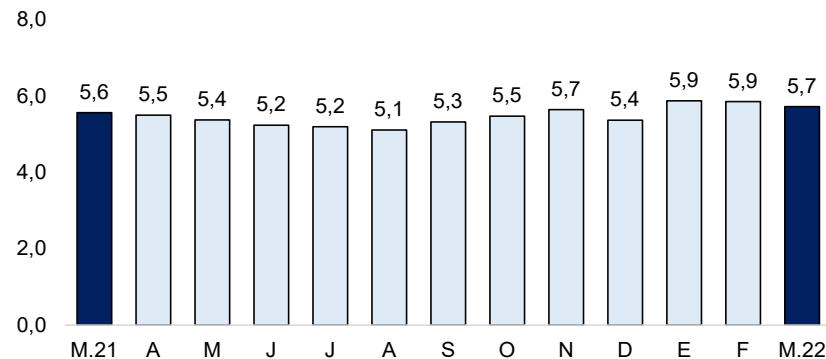

1/ Morosidad = (créditos vencidos + créditos en cobranza judicial) / colocaciones brutas.

Fuente: SBS y AFP.

En abril 2022, los depósitos en Piura fueron similares a los de abril 2021. En el mes, disminuyeron las captaciones en moneda nacional (-0,9 por ciento), compensadas por los mayores ahorros en moneda extranjera (3,1 por ciento).

Depósitos (SalDOS a fin de periodo en millones de soles)

	SalDOS en millones de soles 1/		Tasa de crecimiento (%)	
	Mar-22	Abr-22	Mes	12 Meses
POR TIPO DE DEPÓSITO				
Vista	1 738	1 623	-6,6	-3,2
Ahorro	2 847	2 800	-1,6	7,8
Plazo	1 652	1 658	0,4	-8,2
TOTAL	6 237	6 082	-2,5	0,0
POR TIPO DE MONEDA				
MN	4 759	4 705	-1,1	-0,9
ME (Mill. US\$)	447	416	-6,9	3,1

1/ Calculado a tipo de cambio constante (S/ 3,31 por US\$)

Fuente: SBS y AFP.

Elaboración: BCRP, Sucursal Piura. Departamento de Estudios Económicos

Crecimiento de los depósitos (Var. % nominal con respecto a similar mes del año anterior)

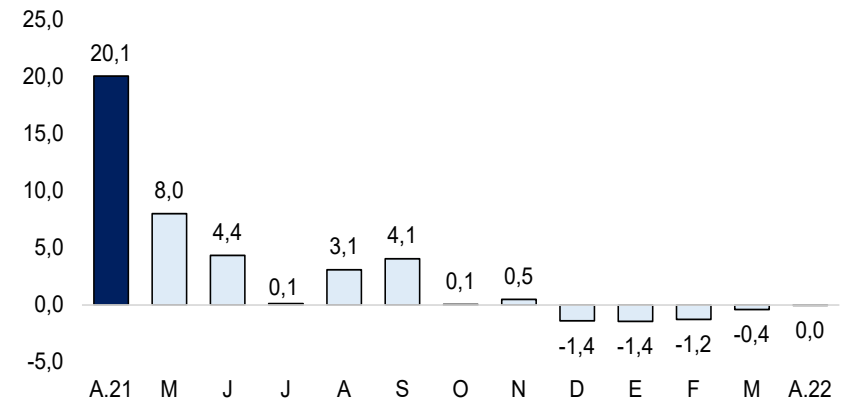

Fuente: SBS y AFP.

En abril 2022, la inversión pública fue S/ 259,0 millones, superior en 7,2 por ciento interanual, en términos reales, por la mayor inversión del Gobierno Nacional (46,6 por ciento) en instalaciones educativas (S/ 5,4 millones más).

Inversión pública 1/ (En millones de soles)

	ABRIL			ENERO - ABRIL		
	2021	2022	Var.% real	2021	2022	Var.% real
Gobierno Nacional	94	149	46,6	308	425	29,2
Gobierno Regional	41	28	-37,3	139	90	-39,2
Gobiernos Locales	88	82	-13,9	307	264	-19,6
Inversión Pública	224	259	7,2	754	779	-3,3

1/ Información actualizada al 30 de junio de 2022.

Elaboración: BCRP - Sucursal Piura. Departamento de Estudios Económicos.

Crecimiento de la inversión pública (Var.% real con respecto a similar mes del año anterior)

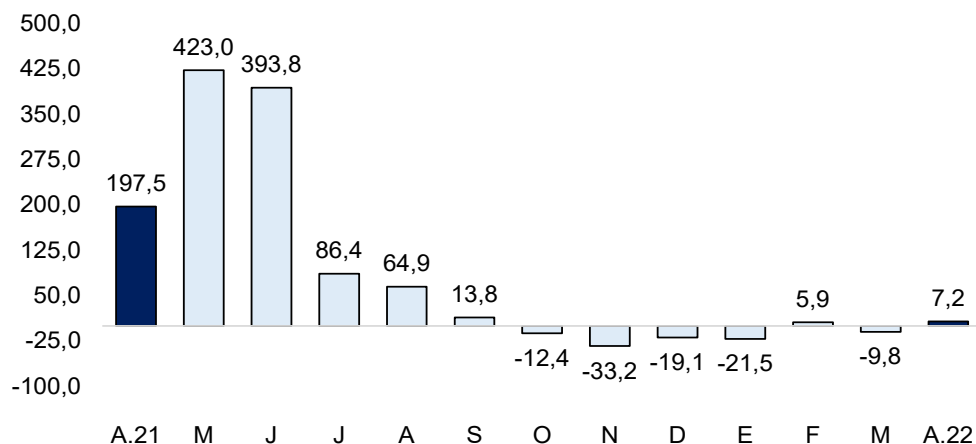

Fuente: MEF.

- Hasta abril, se ejecutó el 20,8 por ciento del **Presupuesto Institucional Modificado (PIM)**, ascendente a S/ 3,8 millones. El Gobierno Nacional registró un avance del 29,6 por ciento; el Regional, del 9,7 por ciento y las municipalidades del 19,0 por ciento.
- En abril 2022, la inversión pública del **Gobierno Nacional** creció en 46,6 por ciento interanual. A nivel de proyectos, destacó el Mejoramiento del Hospital de Apoyo Chulucanas, con S/ 19,9 millones en el mes y (avance acumulado de 72,1 por ciento de su PIM); y la Reconstrucción del C.S. Castilla, con S/ 18,5 millones en el mes (avance de 72,6 por ciento de su PIM).
- En el mes, la inversión pública del **Gobierno Regional** decreció en 37,3 por ciento interanual. A nivel de proyectos, destacó el Mejoramiento y ampliación del servicio de protección contra inundaciones de la ciudad de Piura y Castilla entre el puente Cáceres y el futuro puente Integración, con S/ 5,8 millones en el mes (avance acumulado de 95,0 por ciento de su PIM); y la Rehabilitación de camino vecinal el A.H. Ollanta Humala hasta Las Mercedes, con S/ 2,3 millones en el mes y (avance de 66,0 por ciento de su PIM).