



BANCO CENTRAL DE RESERVA DEL PERÚ

Piura: Síntesis de Actividad Económica - Marzo 2022 -

**Departamento de Estudios Económicos
Sucursal Piura**

Mayo 2022

Actividad Primaria

- En marzo 2022, el sector **agropecuario** creció 10,7, por ciento interanual, por la mayor producción agrícola (20,2 por ciento). En el mes, creció la producción de limón (37,7 por ciento), mango (385,5 por ciento), plátano (17,5 por ciento) y caña de azúcar (18,0 por ciento), por mayores cosechas y rendimientos. La producción pecuaria se contrajo en 0,6 por ciento interanual, por la menor oferta de vacuno (-9,4 por ciento).
- En marzo, la producción **pesquera** se contrajo en 47,4 por ciento respecto a similar mes del año previo. En el mes, se registró un menor desembarque de especies para congelados (- 51,2 por ciento) y conservas (-2,9 por ciento), por la menor disponibilidad de pota en Paita.
- En marzo, el sector **hidrocarburos** se expandió en 3,8 por ciento respecto a similar mes de 2021, por la mayor extracción de petróleo crudo (3,0 por ciento) y gas natural (19,7 por ciento).

Otros Indicadores de Actividad Económica

- En marzo 2022, la **manufactura** se contrajo en 35,3 por ciento interanual, principalmente por el retroceso de las ramas primarias (-43,2 por ciento). Así, se redujo la producción de derivados pesqueros (-46,1 por ciento) debido a la menor disponibilidad de pota en Paita; y la refinación de petróleo (- 41,3 por ciento) en un contexto de modernización de la Refinería de Talara.
- En marzo, los **despachos de cemento** se redujeron en 13,6 por ciento interanual, en parte por la menor inversión pública del mes (-9,8 por ciento). En enero - marzo 2022, los despachos de cemento decrecieron 20,3 por ciento, en parte por la menor inversión pública (-7,7 por ciento).
- En marzo, la **inversión pública** fue S/ 289,4 millones, inferior en 9,8 por ciento interanual, en términos reales, principalmente por la menor inversión de los Gobiernos Locales (-17,3 por ciento) en instalaciones educativas (S/ 6,2 millones menos).

Piura: Otros indicadores de actividad económica

(Variación % respecto a similar mes del año anterior)

	Jun.21	Jul.21	Ago.21	Set.21	Oct.21	Nov.21	Dic.21	Ene.22	Feb.22	Mar.22
Producción industrial 1/	↑ 74,5	↓ -15,6	↑ 13,3	↓ -33,8	↓ -35,8	↓ -21,5	↓ -20,4	↑ 8,2	↓ -20,1	↓ -35,3
Despachos de cemento 1/	↑ 111,2	↑ 28,2	↑ 29,2	↑ 13,7	↓ -10,3	↓ -4,3	↓ -17,0	↓ -20,3	↓ -26,8	↓ -13,6
Crédito 2/	↑ 7,7	↑ 6,0	↑ 3,4	↑ 3,0	↑ 2,5	↑ 2,3	↑ 3,1	↑ 3,8	↑ 4,9	↑ 5,6
Depósitos 2/	↑ 4,4	↑ 0,1	↑ 3,1	↑ 4,1	↑ 0,1	↑ 0,5	↓ -1,4	↓ -1,4	↓ -1,2	↓ -0,4
Inversión pública 1/	↑ 393,8	↑ 86,4	↑ 64,9	↑ 13,8	↓ -12,4	↓ -33,2	↓ -19,1	↓ -21,5	↑ 5,9	↓ -9,8

1/ En términos reales. 2/ En términos nominales.

Fuentes: BCRP-Sucursales, PRODUCE, PETROPERU, Cementos Pacasmayo, SBS, SUNAT y MEF.

En marzo 2022, el sector **agropecuario** creció 10,7, por ciento interanual, por la mayor producción agrícola (20,2 por ciento). En el mes, creció la producción de limón (37,7 por ciento), mango (385,5 por ciento), plátano (17,5 por ciento) y caña de azúcar (18,0 por ciento), por mayores cosechas y rendimientos. La producción pecuaria se contrajo en 0,6 por ciento interanual, por la menor oferta de vacuno (-9,4 por ciento).

Producción de principales productos agropecuarios 1/ (Toneladas)

Subsectores	Estructura Porcentual 2021 ^{2/}	Marzo			Enero - Marzo		
		2021	2022	Var.%	2021	2022	Var.%
AGRÍCOLA	83,4			20,2			5,8
Orientada al mercado externo y agroindustria 2/	50,9			48,5			34,0
Mango	8,1	2 168	10 525	385,5	146 079	188 369	29,0
Uva	16,4	0	0	n.d.	19 173	23 800	24,1
Plátano	6,3	26 447	31 078	17,5	79 863	105 207	31,7
Maíz Amarillo Duro	2,4	31	384		594	13 290	
Piquillo	1,2	200	500	150,0	540	980	81,5
Páprika	0,8	0	0	n.d.	100	110	10,0
Caña de azúcar	1,1	11 211	13 231	18,0	82 657	59 337	-28,2
Arándano	3,5	100	24	-76,0	661	912	38,0
Orientada al mercado interno 2/	32,4			20,9			-22,2
Arroz cáscara	24,3	0	0	n.d.	88 513	52 495	-40,7
Limón	3,8	16 410	22 600	37,7	45 606	65 295	43,2
Maíz Amiláceo	1,1	0	36	n.d.	0	36	n.d.
Papa	0,7	1 150	0	-100,0	4 882	2 686	-45,0
Arveja G/S	0,2	0	108	n.d.	14	108	
Camote	0,2	12	0	-100,0	1 296	1 610	24,2
Yuca	0,1	184	0	-100,0	448	28	-93,8
Cebolla	0,1	225	0	-100,0	375	720	92,0
PECUARIO	16,6			-0,6			1,8
Ave	7,6	2 995	3 103	3,6	9 522	10 064	5,7
Vacuno	3,2	1 292	1 171	-9,4	3 461	3 268	-5,6
Leche	1,8	3 593	3 647	1,5	9 623	9 767	1,5
Huevo	0,8	386	387	0,2	1 253	1 284	2,4
Ovino	1,1	376	360	-4,3	1 105	1 090	-1,3
Porcino	1,5	603	594	-1,4	1 844	1 818	-1,4
Caprino	0,6	302	307	1,7	848	862	1,7
SECTOR AGROPECUARIO	100,0			10,7			4,9

1/ Cifras preliminares. 2/ Estimado a precios de 2007.

Fuente: MIDAGRI. Elaboración: BCRP, Sucursal Piura. Departamento de Estudios Económicos.

- En agosto 2021 – marzo 2022, se instalaron 105,9 mil hectáreas de cultivos, inferiores en 6,5 por ciento respecto de similar periodo de la campaña previa. En este periodo, disminuyeron las siembras de arroz (-19,2 por ciento), maíz amiláceo (-20,6 por ciento) y trigo (-11,9 por ciento).

En marzo 2022, la producción pesquera se contrajo en 47,4 por ciento interanual. En el mes, se registró un menor desembarque de especies para congelados (- 51,2 por ciento) y conservas (-2,9 por ciento), por la menor disponibilidad de pota en Paíta.

Producción pesquera 1/ (En TM)						
	Marzo			Enero - Marzo		
	2021	2022	Var %	2021	2022	Var %
Consumo Humano Directo			-47,4			-35,0
Congelado	59 926	29 272	-51,2	156 926	97 688	-37,7
Enlatado	2 670	2 593	-2,9	7 912	6 920	-12,5
Consumo Humano Indirecto			380,7			-94,9
Harina	67	322	380,7	13 120	672	-94,9
TOTAL			-47,4			-35,5

1/ Estimado a precios de 2007.

Fuente: PRODUCE

Elaboración: BCRP Sucursal Piura. Departamento de Estudios Económicos.

En marzo 2022, la producción de hidrocarburos creció en 3,8 por ciento respecto a similar mes del año anterior. En el mes, se incrementó la extracción de petróleo crudo (3,0 por ciento) y de gas natural (19,7 por ciento).

Producción de Hidrocarburos 1/						
(Var. % real respecto al mismo periodo del año anterior)						
	Marzo			Enero - Marzo		
	2021	2022	Var. %	2021	2022	Var. %
GAS NATURAL						
(millones de p3)	1 265	1 514	19,7	3 787	4 510	19,1
Petroperú		86	n.d.		236	n.d.
Monterrico	32	34	6,5	132	90	-31,8
Unna Energia	119	92	-22,4	355	257	-27,7
Sapet	73	132	79,3	203	375	84,8
CNPC Perú	446	444	-0,5	1 324	1 309	-1,1
Olympic	377	564	49,7	1 142	1 597	39,9
Savia Perú	219	163	-25,5	631	645	2,3
Interoil			n.d.			n.d.
PETROLEO CRUDO						
(miles de barriles)	792	816	3,0	2 338	2 390	2,3
CNPC Perú	366	365	-0,1	1 076	1 068	-0,7
Monterrico	13	15	16,0	40	54	32,7
Unipetro	5	5	1,4	14	14	0,5
Sapet	107	113	5,9	308	334	8,5
Olympic	34	58	72,5	100	146	46,4
Unna Energia	89	77	-13,5	272	229	-15,8
Savia Perú	180	167	-7,5	527	499	-5,3
Petroperú		16	n.d.		45	n.d.
Interoil		1	n.d.		1	n.d.
TOTAL 1/			3,8			3,1

1/ Variación porcentual en términos reales estimada a precios de 2007.

FUENTE: PERUPETRO

Elaboración: BCRP, Sucursal Piura. Departamento de Estudios Económicos.

En marzo 2022, la manufactura se contrajo en 35,3 por ciento interanual, principalmente por el retroceso de las ramas primarias (-43,2 por ciento). Así, se redujo la producción de derivados pesqueros (-46,1 por ciento) debido a la menor disponibilidad de pota en Paíta; y la refinación de petróleo (- 41,3 por ciento) en un contexto de modernización de la Refinería de Talara.

Producción manufacturera 1/

(Variación % real respecto al mismo periodo del año anterior)

Ramas de actividad	Estructura porcentual 2021 ^{2/}	Variación interanual (%)	
		Marzo	Enero - Marzo
MANUFACTURA PRIMARIA	87,1	-43,2	-24,4
Derivados pesqueros	55,8	-46,1	-30,0
Derivados de petróleo	19,1	-41,3	-21,1
Arroz pilado	12,2	-9,0	24,0
MANUFACTURA NO PRIMARIA	12,9	21,5	28,5
Cemento	9,9	13,4	24,6
Cáscara deshidratada de limón	0,5	123,2	89,2
Aceite esencial de limón	0,0	261,7	230,9
Jugos de fruta	0,4	247,0	385,5
SECTOR MANUFACTURA	100,0	-35,3	-17,7

1/ Cifras preliminares.

2/ Estimado a precios de 2007.

Fuente: MIDAGRI, PETROPERU, PRODUCE y empresas industriales.

Elaboración: BCRP, Sucursal Piura. Departamento de Estudios Económicos.

Crecimiento de la manufactura

(Variación % real respecto al mismo mes del año anterior)

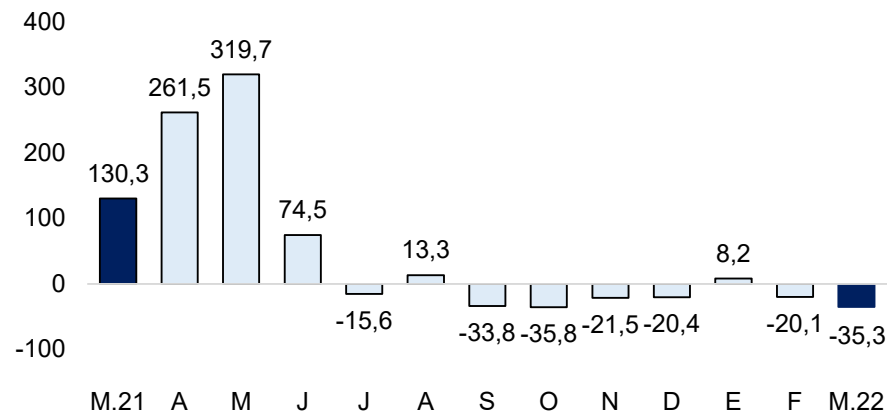

Fuente: Empresas Industriales, PRODUCE y Petroperú.

En marzo 2022, los despachos de cemento decrecieron en 13,6 por ciento interanual, en parte por la menor inversión pública (-9,8 por ciento). En enero - marzo 2022, este indicador se redujo en 20,3 por ciento, en parte por la menor inversión pública (-7,7 por ciento).

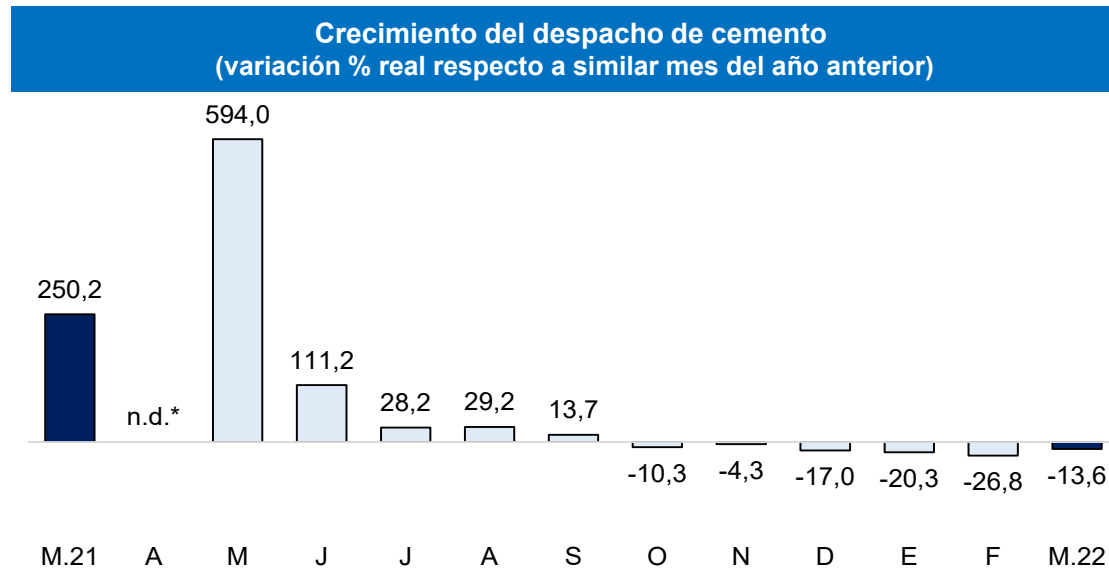

Fuente: BCRP – Sucursal Piura

En marzo 2022, los créditos en Piura crecieron en 5,6 por ciento interanual. Por tipo de moneda, el crédito en soles creció en 5,5 por ciento y en moneda extranjera en 5,7 por ciento.

Crédito (Saldo a fin de periodo en millones de soles)				
	Saldo en millones de soles 1/		Tasa de crecimiento (%)	
	Feb-22	Mar-22	Mes	12 Meses
POR TIPO DE CRÉDITO				
Empresas	5 726	5 760	0,6	8,6
Personas	3 481	3 463	-0,5	0,8
Consumo	2 582	2 593	0,4	3,4
Hipotecario	899	870	-3,3	-6,2
TOTAL	9 207	9 223	0,2	5,6
POR TIPO DE MONEDA				
MN	8 251	8 308	0,7	5,5
ME (Mill. US\$)	289	276	-4,2	5,7

1/ Calculado a tipo de cambio constante (S/ 3,31 por US\$)

Fuente: SBS y AFP.

Elaboración: BCRP, Sucursal Piura. Departamento de Estudios Económicos

En febrero 2022, la **tasa de morosidad** se ubicó en 5,9 por ciento, inferior a la de febrero 2021 (6,0 por ciento). La morosidad en las Cajas Municipales fue de 7,0 por ciento, en las Financieras de 3,4 por ciento, Banca Múltiple de 5,8 por ciento, Edpymes de 4,2 por ciento, Banco de la Nación de 3,3 por ciento y Agrobanco de 43,5 por ciento.

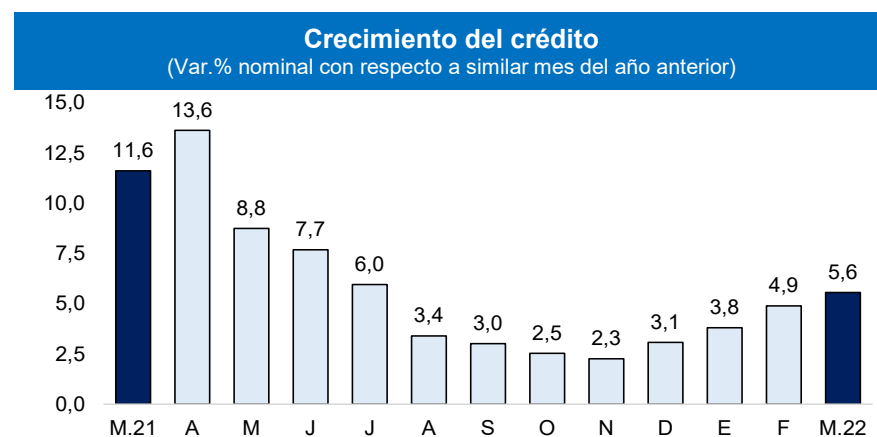

Fuente: SBS y AFP.

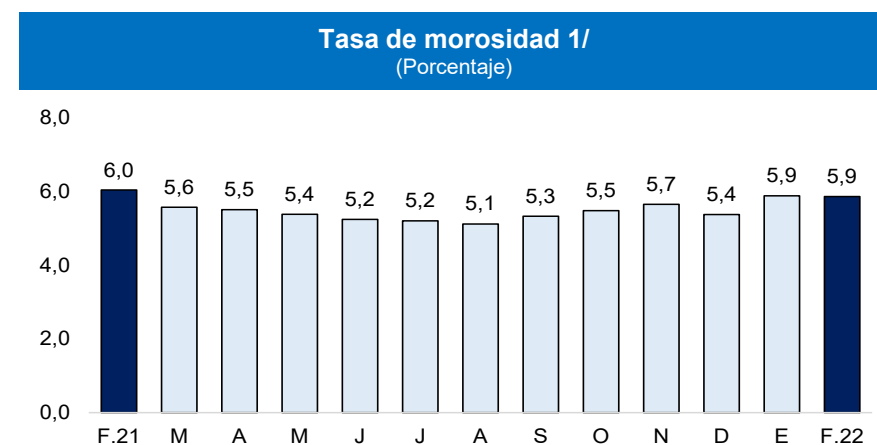

1/ Morosidad = (créditos vencidos + créditos en cobranza judicial) / colocaciones brutas.

Fuente: SBS y AFP.

En marzo 2022, los depósitos en Piura se redujeron en 0,4 por ciento interanual. En el mes, disminuyeron las captaciones en moneda nacional (-3,7 por ciento), compensadas en parte por los mayores ahorros en moneda extranjera (12,2 por ciento).

Depósitos (Saldos a fin de periodo en millones de soles)				
	Saldos en millones de soles 1/		Tasa de crecimiento (%)	
	Feb-22	Mar-22	Mes	12 Meses
POR TIPO DE DEPÓSITO				
Vista	1 725	1 738	0,8	-4,2
Ahorro	2 918	2 847	-2,4	8,9
Plazo	1 648	1 652	0,3	-9,9
TOTAL	6 290	6 237	-0,8	-0,4
POR TIPO DE MONEDA				
MN	4 849	4 759	-1,8	-3,7
ME (Mill. US\$)	436	447	2,5	12,2

1/ Calculado a tipo de cambio constante (S/ 3,31 por US\$)

Fuente: SBS y AFP.

Elaboración: BCRP, Sucursal Piura. Departamento de Estudios Económicos

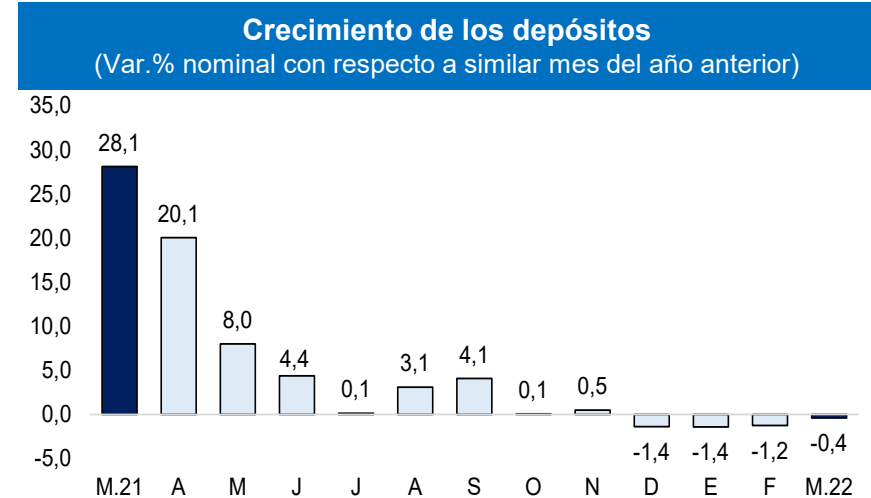

Fuente: SBS y AFP.

En marzo 2022, la inversión pública sumó S/ 289,4 millones, inferior en 9,8 por ciento interanual, en términos reales, por el menor devengado de los Gobiernos Locales (-17,3 por ciento) en instalaciones educativas (S/ 6,2 millones menos).

Inversión pública 1/ (En millones de soles)

	MARZO			ENERO - MARZO		
	2021	2022	Var.% real	2021	2022	Var.% real
Gobierno Nacional	99	123	15,9	214	276	21,6
Gobierno Regional	51	34	-37,9	97	62	-40,0
Gobiernos Locales	150	133	-17,3	219	182	-22,0
Inversión Pública	300	289	-9,8	530	520	-7,7

1/ Información actualizada al 31 de marzo de 2022.

Elaboración: BCRP - Sucursal Piura. Departamento de Estudios Económicos.

- A marzo, se ejecutó el 14,5 por ciento del **Presupuesto Institucional Modificado (PIM)**, ascendente a S/ 3,6 millones. El Gobierno Nacional registró un avance de 20,3 por ciento; el Gobierno Regional de 6,8 por ciento y los Gobiernos Locales de 13,8 por ciento.
- En marzo 2022, la inversión pública del **Gobierno Nacional** creció en 15,9 por ciento interanual. A nivel de proyectos, destacó el Mejoramiento del Hospital de Apoyo Chulucanas, con S/ 17,0 millones en el mes y (avance acumulado: 64,1 por ciento de su PIM); y la Reconstrucción del centro de salud Castilla, con S/ 10,8 millones en el mes (avance de 51,5 por ciento de su PIM).
- En el mes, la inversión pública del **Gobierno Regional** fue menor en 37,9 por ciento interanual. A nivel de proyectos, destacó la Rehabilitación de la carretera Dv. R2A - Salitral - Bigote - Tunal - La Quinua - Sapalache - Huancabamba, con S/ 5,3 millones en el mes (avance acumulado de 10,6 por ciento de su PIM); y la Rehabilitación de camino vecinal entre A.H. Ollanta Humala y Cieneguillo Sur, con S/ 5,1 millones en el mes (avance de 100,0 por ciento de su PIM).

Crecimiento de la inversión pública (Var.% real con respecto a similar mes del año anterior)

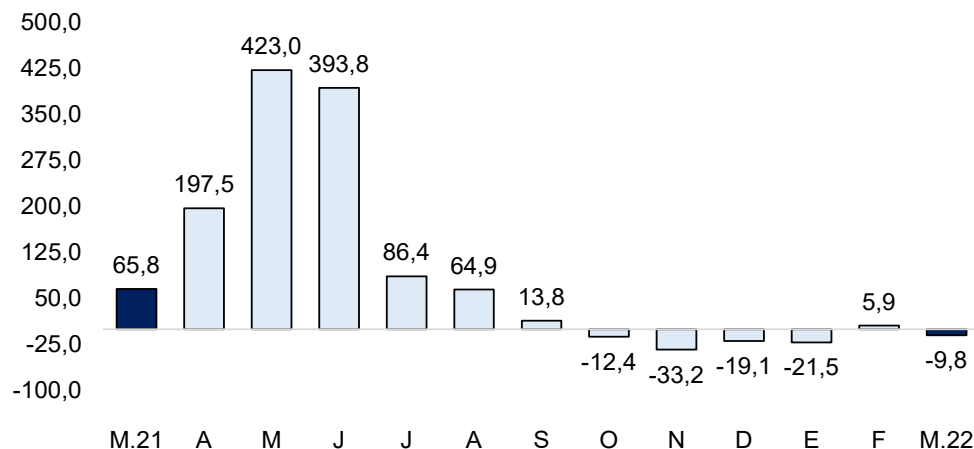

Fuente: MEF.