

**BANCO CENTRAL DE RESERVA DEL PERÚ**  
**SUCURSAL PIURA**



**TUMBES: Síntesis de Actividad Económica**  
**Setiembre 2021<sup>1</sup>**

**Departamento de Estudios Económicos**

---

<sup>1</sup> En el presente informe participaron (en orden alfabético): Luis Casaverde Antón, Víctor Chávez Bohórquez, José Lupú Figallo y Julio Ortíz Berrú.

## ÍNDICE

	Página
<b>RESUMEN EJECUTIVO.....</b>	<b>3</b>
<b>I. ACTIVIDAD PRODUCTIVA .....</b>	<b>4</b>
1. Actividad primaria.....	4
1.1 Sector agropecuario.....	4
1.2 Sector pesca .....	5
1.3 Sector hidrocarburos.....	5
2. Otros indicadores sectoriales.....	6
2.1 Sector manufactura.....	6
2.2 Sector construcción.....	6
<b>II. CRÉDITO Y DEPÓSITOS.....</b>	<b>7</b>
1. Crédito.....	7
2. Depósitos .....	8
<b>III. EJECUCIÓN DEL PRESUPUESTO DE GASTOS DEL GOBIERNO GENERAL.....</b>	<b>9</b>
1. Gasto corriente no financiero .....	9
2. Gasto de capital .....	10
<b>IV. ANEXOS .....</b>	<b>11</b>

## RESUMEN EJECUTIVO

### Principales hechos de importancia

- En setiembre 2021, la mayoría de los **indicadores económicos** de Tumbes mostraron un desempeño positivo. En el mes, creció la actividad pesquera (40,8 por ciento), manufacturera (84,5 por ciento), los despachos de cemento (21,7 por ciento), el crédito (1,5 por ciento) y la inversión pública (16,5 por ciento). De otro lado, se contrajo la producción agropecuaria (-10,7 por ciento) y de hidrocarburos (-24,8 por ciento).

### Actividad primaria

- En setiembre 2021, la producción **agropecuaria** retrocedió en 10,7 por ciento interanual, por la menor actividad agrícola (-11,6 por ciento) y pecuaria (-5,8 por ciento). En el rubro agrícola, se redujo principalmente la producción de plátano (-10,8 por ciento), cacao (46,5 por ciento) y limón (-2,8 por ciento). Por su parte, la menor actividad pecuaria refleja principalmente el retroceso de la oferta de ave (-8,9 por ciento) y vacuno (-5,8 por ciento).
- En setiembre, la actividad **pesquera** se expandió en 40,8 por ciento interanual, por el mayor desembarque de especies para la industria de congelados (69,8 por ciento). En enero-setiembre 2021, el sector se contrajo en 0,9 por ciento respecto a similar periodo del año anterior, por el menor desembarque de especies para congelados (-1,2 por ciento).
- En setiembre, el sector **hidrocarburos** se contrajo en 24,8 por ciento respecto a similar mes del año anterior, por la menor extracción de petróleo crudo. En enero-setiembre 2021, la producción de petróleo crudo alcanzó los 3,5 mil barriles, inferior en 90,5 por ciento interanual.

### Otros indicadores de actividad económica

- En setiembre 2021, la **manufactura** de Tumbes creció en 84,5 por ciento interanual, por el mayor procesamiento de langostinos (128,9 por ciento) y otros derivados pesqueros (54,6 por ciento), en parte por la mayor producción de langostinos en pozas intensivas.
- En setiembre, los **despachos de cemento** crecieron en 21,7 por ciento interanual, en un contexto de mayor dinamismo de la inversión pública (16,5 por ciento) y autoconstrucción. En enero-setiembre 2021, este indicador se expandió en 68,6 por ciento respecto a similar periodo del año previo, por la continua reactivación del sector construcción mostrada desde el segundo semestre de 2020 y el mayor dinamismo de la inversión pública (92,3 por ciento).
- En setiembre, la **inversión pública** fue S/ 33,7 millones, superior en 16,5 por ciento interanual, principalmente por la mayor inversión pública del Gobierno Nacional (18,4 por ciento) en el rubro de instalaciones educativas (S/ 2,2 millones más).

**CUADRO N° 1**  
**TUMBES: OTROS INDICADORES DE ACTIVIDAD ECONÓMICA**  
(Variación % respecto a similar mes del año anterior)

	Ene.21	Feb.21	Mar.21	Abr.21	May.21	Jun.21	Jul.21	Ago.21	Set.21
Producción industrial 1/	↓ -0,7	↑ 19,4	↑ 60,6	↑ 53,2	↑ 35,5	↓ -13,9	↑ 50,8	↑ 39,5	↑ 84,5
Despachos de cemento 1/	↑ 42,2	↑ 27,0	↑ 141,5	↑ 2 475,5	↑ 125,6	↑ 85,0	↑ 50,0	↑ 29,6	↑ 21,7
Crédito 2/	↑ 2,5	↑ 2,6	↑ 3,3	↑ 5,0	↑ 5,1	↑ 4,7	↑ 2,8	↑ 1,1	↑ 1,5
Depósitos 2/	↑ 20,0	↑ 19,0	↑ 20,9	↑ 16,8	↑ 8,1	↑ 5,0	↑ 0,6	↑ 4,8	↑ 4,9
Inversión pública 1/	↓ -73,1	↓ -17,2	↑ 518,8	↑ 278,8	↑ 73,3	↑ 218,0	↑ 95,8	↑ 26,1	↑ 16,5

1/ En términos reales. 2/ En términos nominales.

Fuentes: PRODUCE, MINCETUR, Cementos Pacasmayo, SUNAT, SBS y MEF.

## I. ACTIVIDAD PRODUCTIVA

### 1. Actividad primaria

#### 1.1 Sector agropecuario

- En setiembre 2021, la producción agropecuaria retrocedió en 10,7 por ciento interanual, por la menor actividad agrícola (-11,6 por ciento) y pecuaria (-5,8 por ciento). En el rubro agrícola, se redujo principalmente la producción de plátano (-10,8 por ciento), cacao (46,5 por ciento) y limón (-2,8 por ciento). Por su parte, la menor actividad pecuaria refleja principalmente el retroceso de la oferta de ave (-8,9 por ciento) y vacuno (-5,8 por ciento).
- En enero-setiembre 2021, el sector se expandió en 12,1 por ciento respecto a similar periodo del año previo, por la mayor producción de arroz cáscara (29,0 por ciento), maíz amarillo duro (142,3 por ciento) y limón (23,1 por ciento). En los dos primeros se registraron mayores cosechas, en un contexto de adecuadas condiciones hídricas; mientras que en limón crecieron los rendimientos y la superficie instalada. Por su parte, la actividad pecuaria retrocedió 9,9 por ciento interanual, por la menor oferta de vacuno (-13,2 por ciento).

**CUADRO N° 2**  
**TUMBES: SECTOR AGROPECUARIO 1/**  
(Toneladas)

Subsectores	Estructura Porcentual 2020 <sup>2/</sup>	Setiembre			Enero - Setiembre		
		2020	2021	Var.%	2020	2021	Var.%
<b>AGRÍCOLA</b>	<b>93,9</b>			<b>-11,6</b>			<b>13,8</b>
<b>Orientada al mercado externo y agroindustria 2/</b>	<b>29,3</b>			<b>-15,5</b>			<b>-6,9</b>
Plátano	26,3	11 708	10 438	-10,8	106 457	97 423	-8,5
Cacao	2,3	125	67	-46,5	640	591	-7,7
Maíz Amarillo Duro	0,3	11	12	10,7	633	1 535	142,3
Mango	0,2	0	0	n.d.	407	349	-14,2
Frijol Caupí	0,0	0	4	n.d.	28	23	-18,6
Maracuyá	0,1	0	0	n.d.	0	0	n.d.
Pimiento morrón	0,0	13	17	27,1	63	60	-4,9
<b>Orientada al mercado interno 2/</b>	<b>64,6</b>			<b>4,9</b>			<b>27,1</b>
Arroz cáscara	50,6	0	0	n.d.	54 497	70 314	29,0
Limón	11,4	1 348	1 310	-2,8	36 965	45 520	23,1
Tamarindo	0,1	1	0	-100,0	10	8	-20,5
Maíz choclo	0,8	234	275	17,3	1 897	1 651	-12,9
Yuca	0,7	570	663	16,4	2 676	4 200	57,0
Papaya	0,3	206	149	-27,7	1 449	1 394	-3,8
Naranja	0,1	0	0	n.d.	316	395	25,1
Ciruela	0,4	0	0	n.d.	0	0	n.d.
<b>PECUARIO</b>	<b>6,1</b>			<b>-5,8</b>			<b>-9,9</b>
Vacuno	2,9	101	95	-5,8	903	784	-13,2
Caprino	1,0	40	36	-9,6	382	362	-5,3
Porcino	0,9	34	34	0,7	347	311	-10,4
Ave	0,7	48	44	-8,9	198	191	-3,5
Ovino	0,2	7	7	-8,8	56	53	-5,5
Huevo	0,2	9	9	5,9	75	76	0,4
Leche	0,2	28	27	-2,4	254	233	-8,0
<b>SECTOR AGROPECUARIO</b>	<b>100</b>			<b>-10,7</b>			<b>12,1</b>

1/ Cifras preliminares.

2/ Estimado a precios de 2007.

Fuente: Ministerio de Desarrollo Agrario y Riego.

Elaboración: BCRP - Sucursal Piura. Departamento de Estudios Económicos.

- En agosto-setiembre 2021, se sembraron 6,7 mil hectáreas de cultivos transitorios, superior en 5,2 por ciento respecto a la campaña anterior, principalmente por las mayores siembras de arroz (5,6 por ciento), en un contexto de adecuadas condiciones hídricas.

**CUADRO N° 3**  
**TUMBES: SUPERFICIE SEMBRADA 1/**  
(Hectáreas)

CULTIVO	CAMPAÑA AGRÍCOLA 2/		Variación	
	2020-2021	2021-2022	Absoluta	Porcentual
<b>CULTIVOS TRANSITORIOS</b>	<b>6 413</b>	<b>6 748</b>	<b>335</b>	<b>5,2</b>
Arroz	6 253	6 601	348	5,6
Frijol Caupí	1	6	6	1 160,0
Maíz Amarillo Duro	36	22	-14	-38,9
Maíz Choclo	71	66	-5	-7,1
Melón	0	0	0	nd
Soya	1	4	3	175,9
Yuca	42	41	-1	-2,6
Otros	9	8	-1	-9,7
<b>CULTIVOS PERMANENTES</b>	<b>88</b>	<b>67</b>	<b>-21</b>	<b>-23,6</b>
Cacao	2	3	1	50,0
Limón	37	20	-17	-45,2
Plátano	49	44	-5	-10,6
<b>Total</b>	<b>6 500</b>	<b>6 815</b>	<b>315</b>	<b>4,8</b>

1/ Cifras preliminares. 2/ Corresponde al periodo de agosto-setiembre.  
Fuente: MIDAGRI.

## 1.2 Sector pesca

- En setiembre 2021, la actividad pesquera se expandió en 40,8 por ciento interanual, por el mayor desembarque de especies para la industria de congelados (69,8 por ciento). En enero-setiembre 2021, el sector se contrajo en 0,9 por ciento respecto a similar periodo del año anterior, por el menor desembarque de especies para congelados (-1,2 por ciento).

**CUADRO N° 4**  
**TUMBES: SECTOR PESCA 1/**  
(En toneladas)

Sector	Setiembre			Enero - Setiembre		
	2020	2021	Var %	2020	2021	Var %
<b>Consumo Humano Directo</b>						
Congelado	1 131	1 920	69,8	22 315	22 057	-1,2
<b>TOTAL</b>			<b>40,8</b>			<b>-0,9</b>

1/ A precios de 2007. Cifras preliminares.

Fuente: PRODUCE. Elaboración: BCRP - Sucursal Piura. Departamento de Estudios Económicos.

## 1.3 Sector hidrocarburos

- En setiembre 2021, el sector hidrocarburos se contrajo en 24,8 por ciento respecto a similar mes del año anterior, por la menor extracción de petróleo crudo. En enero-setiembre 2021, la producción de petróleo crudo alcanzó los 3,5 mil barriles, inferior en 90,5 por ciento interanual.

**CUADRO N° 5**  
**TUMBES: SECTOR HIDROCARBUROS 1/**  
(En barriles)

	Setiembre			Enero - Setiembre		
	2020	2021	Var.%	2020	2021	Var.%
<b>Petróleo Crudo</b> (barriles)	404	304		36 301	3 451	
<b>TOTAL 1/</b>			<b>-24,8</b>			<b>-90,5</b>

1/ Variación porcentual en términos reales estimada a precios de 2007.

Fuente: PERUPETRO. Elaboración: BCRP - Sucursal Piura. Departamento de Estudios Económicos.

## 2. Otros indicadores sectoriales

### 2.1 Sector manufactura

- En setiembre 2021, la manufactura de Tumbes creció en 84,5 por ciento interanual, por el mayor procesamiento de langostinos (128,9 por ciento) y otros derivados pesqueros (54,6 por ciento), en parte por la mayor producción de langostinos en pozas intensivas.
- En enero-setiembre 2021, la producción industrial regional se expandió en 32,0 por ciento respecto a similar periodo del año previo, por el mayor procesamiento de langostinos (124,5 por ciento) y de otros productos pesqueros congelados (2,0 por ciento).

**CUADRO N° 6**  
**TUMBES: SECTOR MANUFACTURA 1/**  
(Variación % real respecto a similar periodo del año anterior)

Ramas de actividad	Estructura porcentual 2020 <sup>2/</sup>	Variación interanual (%)	
		Setiembre	Enero - Setiembre
<b>MANUFACTURA PRIMARIA</b>	<b>100,0</b>	<b>84,5</b>	<b>32,0</b>
Derivados pesqueros y acuícolas	100,0	84,5	32,0
<b>SECTOR MANUFACTURA</b>	<b>100,0</b>	<b>84,5</b>	<b>32,0</b>

1/ Cifras preliminares. 2/ Estimado a precios de 2007.

Fuente: PRODUCE y SUNAT.

Elaboración: BCRP - Sucursal Piura. Departamento de Estudios Económicos.

### 2.2 Sector construcción

- En setiembre 2021, los despachos de cemento crecieron en 21,7 por ciento interanual, en un contexto de mayor dinamismo de la inversión pública (16,5 por ciento) y autoconstrucción. En enero-setiembre 2021, este indicador se expandió en 68,6 por ciento respecto a similar periodo del año previo, por la continua reactivación del sector construcción mostrada desde el segundo semestre de 2020 y el mayor dinamismo de la inversión pública (92,3 por ciento).

**GRÁFICO N° 1**  
**TUMBES: VARIACIÓN DE LOS DESPACHOS DE CEMENTO**  
(Variación % real respecto a similar mes del año anterior)

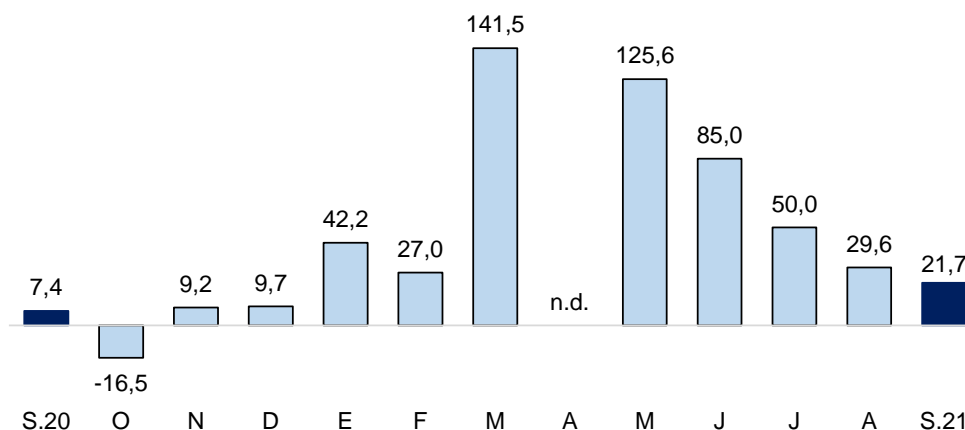

Fuente: Empresas.

Elaboración: BCRP - Sucursal Piura. Departamento de Estudios Económicos.

\*Variación abril 2021: 2 475,5 por ciento interanual.

## II. CRÉDITO Y DEPÓSITOS

### 1. Crédito

- En setiembre 2021, el crédito en Tumbes creció en 1,5 por ciento interanual. Por moneda, el crédito en soles aumentó en 2,0 por ciento interanual, compensando el retroceso en moneda extranjera (-11,1 por ciento), estos últimos representan el 3,5 por ciento del crédito total.

**CUADRO N° 7**  
**TUMBES: CRÉDITO 1/**  
(Saldos en millones de soles)

	Saldos en millones de soles 1/		Tasa de crecimiento (%)	
	Ago-21	Set-21	Mes	12 Meses
	<b>POR TIPO DE CRÉDITO</b>			
<b>Empresas</b>	546	558	2,3	4,8
<b>Personas</b>	412	412	0,1	-2,6
Consumo	370	369	-0,3	-3,8
Hipotecario	42	43	3,4	9,4
<b>TOTAL</b>	<b>957</b>	<b>970</b>	<b>1,4</b>	<b>1,5</b>
<b>POR TIPO DE MONEDA</b>				
MN	923	937	1,5	2,0
ME (Mill. US\$)	10	10	-1,8	-11,1

1/ Calculado a tipo de cambio constante (S/ 3,31 por US\$).

Fuente: SBS y AFP.

Elaboración: BCRP, Sucursal Piura. Departamento de Estudios Económicos.

**GRÁFICO N° 2**  
**TUMBES: VARIACIÓN DEL CRÉDITO 1/**  
(Variación % respecto a similar mes del año anterior)

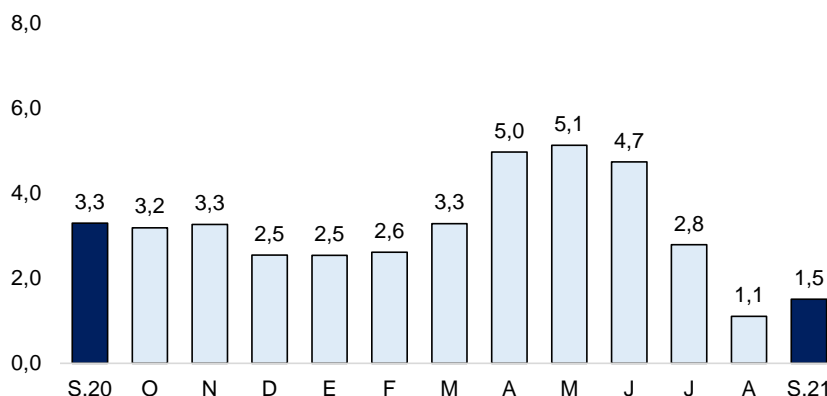

Fuente: SBS y AFP

1/ Comprende Banca Múltiple, Nación, Agrobanco, Cajas Municipales, Cajas Rurales, Edpymes y Financieras.

- Por tipo de crédito, se registra un mayor dinamismo del crédito empresarial que se incrementó en 4,8 por ciento respecto a similar mes del año anterior. Por su parte, el crédito dirigido al segmento de personas se contrajo en 2,6 por ciento interanual.

**GRÁFICO N° 3**  
**TUMBES: VARIACION POR TIPO DE CRÉDITO**  
 (Variación % respecto a similar mes del año anterior)

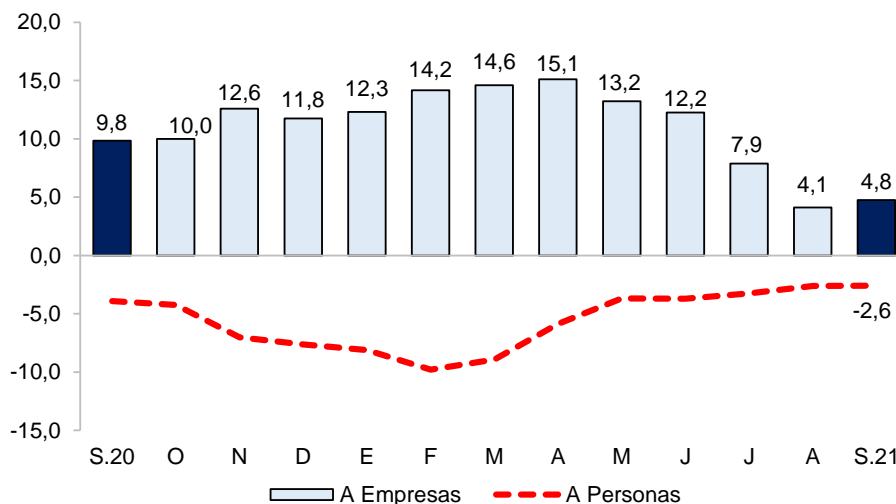

Fuente: SBS y AFP.

- En agosto 2021, la tasa de morosidad fue 10,0 por ciento. La morosidad en Cajas Municipales fue 14,8 por ciento, en Banca Múltiple de 7,8 por ciento, Financieras de 7,0 por ciento, Edpymes de 6,6 por ciento, Banco de la Nación de 3,1 por ciento y Agrobanco de 76,7 por ciento.

**GRÁFICO N° 4**  
**TUMBES: TASA DE MOROSIDAD**  
 (En porcentaje)

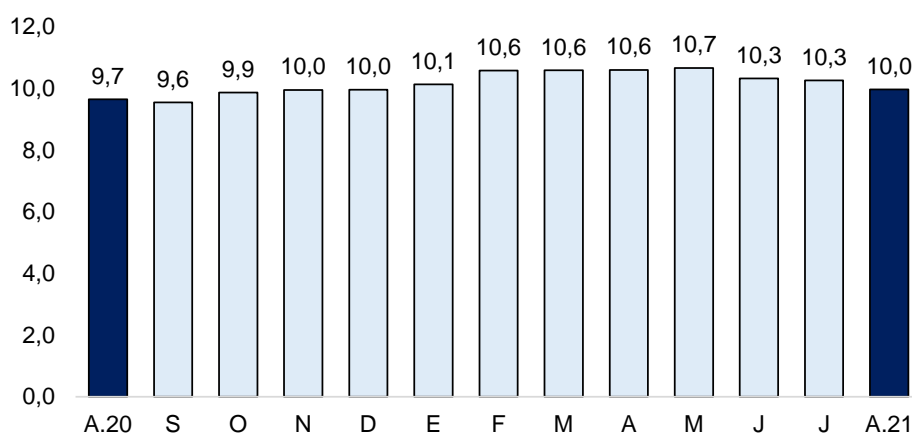

Fuente: SBS, Elaboración: BCRP - Sucursal Piura. Departamento de Estudios Económicos

## 2. Depósitos

- En setiembre 2021, los depósitos en Tumbes se incrementaron en 4,9 por ciento respecto a similar mes del año anterior. Por moneda, los ahorros en soles aumentaron en 5,5 por ciento interanual, y las captaciones en dólares lo hicieron en 1,6 por ciento interanual.
- Por modalidad, los depósitos de ahorro crecieron en 10,1 por ciento interanual (59,0 por ciento de los depósitos totales) y a la vista en 10,5 por ciento (20,6 por ciento de total); compensando el retroceso de los ahorros a plazo fijo (-11,8 por ciento).



**CUADRO N° 8**  
**TUMBES: DEPÓSITOS 1/**  
(SalDOS en millones de soles)

	SalDOS en millones de soles 1/		Tasa de crecimiento (%)	
	Ago-21	Set-21	Mes	12 Meses
<b>POR TIPO DE DEPÓSITO</b>				
Vista	104	105	0,7	10,5
Ahorro	299	302	0,9	10,1
Plazo	105	105	-0,8	-11,8
<b>TOTAL</b>	<b>509</b>	<b>511</b>	<b>0,5</b>	<b>4,9</b>
<b>POR TIPO DE MONEDA</b>				
MN	427	433	1,4	5,5
ME (Mill. US\$)	25	24	-4,2	1,6

1/ Calculado a tipo de cambio constante (S/ 3,31 por US\$)

Fuente: SBS y AFP. Elaboración: BCRP, Sucursal Piura. Departamento de Estudios Económicos.

**GRÁFICO N° 5**  
**TUMBES: VARIACIÓN DE LOS DEPÓSITOS 1/**  
(Variación % respecto a similar mes del año anterior)

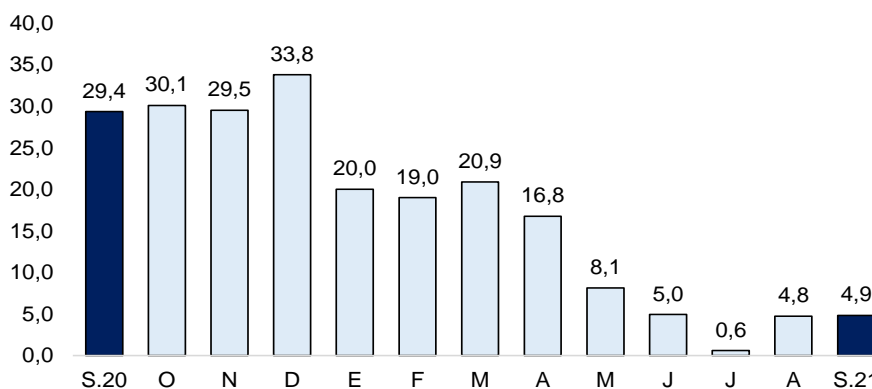

1/ Comprende Banca Múltiple, Banco de la Nación, Agrobanco, Cajas Municipales, Cajas Rurales y Financieras.

Fuente: SBS y AFP

### III. EJECUCIÓN DEL PRESUPUESTO DE GASTOS DEL GOBIERNO GENERAL

#### 1. Gasto corriente no financiero

- En setiembre 2021, el gasto corriente fue S/ 85,4 millones, superior en 13,2 por ciento interanual, en términos reales, principalmente por el mayor gasto devengado del Gobierno Nacional (38,8 por ciento), en el rubro de transferencias (219,8 por ciento).
- En enero-setiembre 2021, el gasto corriente alcanzó los S/ 624,8 millones en Tumbes, menor en 3,7 por ciento interanual en términos reales, por el menor gasto devengado del Gobierno Nacional (-17,1 por ciento) en el rubro de transferencias (-44,8 por ciento).

**CUADRO N° 9**  
**TUMBES: GASTO PÚBLICO 1/ 2**  
(Millones de soles)

	SETIEMBRE			ENERO - SETIEMBRE		
	2020	2021	Var.% real	2020	2021	Var.% real
Gobierno Nacional	28	41	38,8	277	238	-17,1
Gobierno Regional	32	37	7,7	285	310	5,3
Gobiernos Locales	12	8	-33,3	66	77	13,7
<b>TOTAL</b>	<b>72</b>	<b>85</b>	<b>13,2</b>	<b>628</b>	<b>625</b>	<b>-3,7</b>

1/ Información actualizada al 30 de setiembre de 2021.

2/ Comprende el gasto en remuneraciones, pensiones, bienes y servicios.

Fuente: MEF. Elaboración: BCRP – Sucursal Piura. Departamento de Estudios Económicos.

## 2. Gasto de capital

- En setiembre 2021, la inversión pública fue S/ 33,7 millones, superior en 16,5 por ciento interanual, principalmente por la mayor inversión pública del Gobierno Nacional (18,4 por ciento) en el rubro de instalaciones educativas (S/ 2,2 millones más).
- En enero-setiembre 2021, la inversión pública alcanzó los S/ 318,4 millones, mayor en 92,3 por ciento interanual en términos reales, principalmente por la mayor inversión pública del Gobierno Nacional en infraestructura agrícola (S/ 72,1 millones más) y educativa (S/ 28,0 millones más); y de los Gobiernos Locales en instalaciones educativas (S/ 25,2 millones más).

**CUADRO N° 10**  
**TUMBES: INVERSIÓN PÚBLICA 1/**  
(Millones de soles)

	SETIEMBRE			ENERO - SETIEMBRE		
	2020	2021	Var.% real	2020	2021	Var.% real
Gobierno Nacional	15	19	18,4	93	173	80,8
Gobierno Regional	5	5	1,7	24	59	141,2
Gobiernos Locales	7	9	22,8	44	87	90,4
<b>Inversión Pública</b>	<b>27</b>	<b>34</b>	<b>16,5</b>	<b>160</b>	<b>318</b>	<b>92,3</b>

1/ Información actualizada al 30 de setiembre de 2021.

Fuente: MEF. Elaboración: BCRP – Sucursal Piura. Departamento de Estudios Económicos.

**GRÁFICO N° 6**  
**TUMBES: VARIACIÓN DE LA INVERSIÓN PÚBLICA**  
(Variación % real)

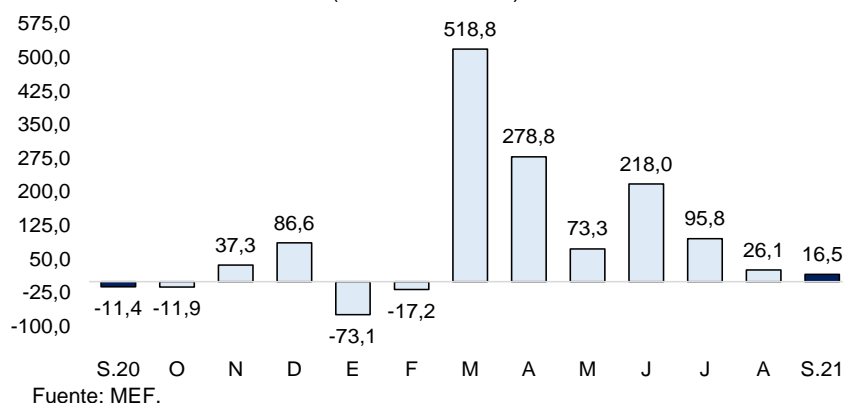

- Hasta setiembre 2021, el avance de la inversión pública fue del 44,7 por ciento del Presupuesto Institucional Modificado (PIM) de S/ 713,0 millones. El Gobierno Nacional registró un avance de 53,4 por ciento; el Regional de 41,6 por ciento y los Gobiernos Locales de 32,6 por ciento.
- En setiembre 2021, la inversión pública del Gobierno Nacional creció en 18,4 por ciento interanual. A nivel de proyectos, destacó la Protección contra inundaciones en las localidades de la Palma - Canario II de Zarumilla, con S/ 4,5 millones en el mes (avance acumulado de 63,0 por ciento de su PIM); y el Mejoramiento de una carretera en Zorritos, con S/ 3,6 millones en el mes (avance de 86,2 por ciento de su PIM).
- En el mes de análisis, la inversión del Gobierno Regional se incrementó en 1,7 por ciento interanual. A nivel de proyectos, destacó la Rehabilitación de la institución educativa Gran Chilimasa, con S/ 0,6 millones en el mes (avance acumulado de 58,5 por ciento de su PIM); y el Mejoramiento de la ruta departamental en los distritos de Zarumilla y Aguas Verdes, con S/ 0,6 millones en el mes (avance de 74,5 por ciento de su PIM).
- En setiembre 2021, la inversión pública de los Gobiernos Locales aumentó en 22,8 por ciento interanual. A nivel de proyectos, destacó el Mejoramiento del servicio de saneamiento básico en San José - Tumbes, con S/ 0,9 millones en el mes (avance acumulado de 60,2 por ciento de su PIM); y la Recuperación de la infraestructura del local escolar Carlos Teodoro Puell Mendoza, con S/ 0,8 millones en el mes (avance de 38,5 por ciento de su PIM).

#### **IV. ANEXOS**

## ANEXO 1

TUMBES: PRODUCCIÓN AGROPECUARIA 1/  
(TONELADAS)

	2020				2021									
	SET	OCT	NOV	DIC	ENE	FEB	MAR	ABR	MAY	JUN	JUL	AGO	SET	
<b>AGRÍCOLA</b>														<b>AGRÍCOLA</b>
Arroz cáscara	0	0	5 801	52 732	3 350	0	0	0	11 121	50 581	5 262	0	0	Arroz cáscara
Cacao	125	64	67	61	68	64	73	60	71	65	68	56	67	Cacao
Ciruela	1	5	9	181	8	0	0	0	0	0	0	0	0	Ciruela
Limón	1 348	3 368	3 752	4 027	6 175	7 599	7 844	7 521	6 267	4 385	2 632	1 788	1 310	Limón
Maíz Amarillo Duro	11	3	116	110	36	24	66	35	42	1 288	23	10	12	Maíz Amarillo Duro
Maíz choclo	234	236	273	280	227	233	157	128	116	83	157	277	275	Maíz choclo
Papaya	206	194	193	183	173	172	167	156	132	137	129	179	149	Papaya
Plátano	11 708	11 071	11 589	12 339	12 179	12 573	11 392	10 278	10 466	10 265	10 026	9 805	10 438	Plátano
Tamarindo	0	627	1 104	0	0	0	0	0	0	0	0	0	0	Tamarindo
Yuca	570	470	415	384	438	183	68	207	486	698	670	787	663	Yuca
<b>PECUARIO</b>														<b>PECUARIO</b>
Ave 2/	48	15	59	36	14	12	21	23	16	17	14	31	44	Ave 2/
Caprino 2/	40	40	40	47	43	42	39	41	41	42	39	37	36	Caprino 2/
Ovino 2/	9	8	8	9	9	7	7	7	8	11	9	9	9	Ovino 2/
Porcino 2/	28	28	30	31	25	26	27	24	27	26	24	26	27	Porcino 2/
Vacuno 2/	7	6	6	7	6	6	6	6	6	6	5	7	7	Vacuno 2/
Huevos	34	34	32	31	32	34	34	36	38	37	32	34	34	Huevos
Leche	101	104	112	111	89	89	90	89	89	90	77	77	95	Leche

1/ Cifras preliminares 2/ Peso de animal en pie.

Fuente: MIDAGRI.

Elaboración: BCRP, Sucursal Piura. Departamento de Estudios Económicos.



ANEXO 2

**TUMBES: INGRESOS CORRIENTES DEL GOBIERNO CENTRAL**  
(Millones de soles)

	2020				2021									
	SET	OCT	NOV	DIC	ENE	FEB	MAR	ABR	MAY	JUN	JUL	AGO	SET	
<b>I. INGRESOS TRIBUTARIOS</b>	<b>16,6</b>	<b>19,2</b>	<b>14,8</b>	<b>23,1</b>	<b>20,0</b>	<b>16,0</b>	<b>20,0</b>	<b>18,3</b>	<b>16,5</b>	<b>17,7</b>	<b>19,6</b>	<b>23,8</b>	<b>27,1</b>	<b>I. INGRESOS TRIBUTARIOS</b>
<b>1. Impuestos a los Ingresos</b>	<b>2,5</b>	<b>2,4</b>	<b>2,8</b>	<b>2,8</b>	<b>3,9</b>	<b>2,8</b>	<b>3,9</b>	<b>3,3</b>	<b>2,6</b>	<b>2,4</b>	<b>2,5</b>	<b>2,8</b>	<b>2,8</b>	<b>1. Impuestos a los Ingresos</b>
- Personas Naturales	1,2	1,0	1,5	1,3	1,6	1,0	1,4	1,0	1,1	1,2	1,1	1,2	1,1	- Personas Naturales
- Personas Jurídicas	1,2	1,3	1,3	1,5	2,2	1,7	2,0	1,1	0,9	1,1	1,1	1,6	1,7	- Personas Jurídicas
- Regularización	0,1	0,1	0,0	0,0	0,0	0,1	0,5	1,1	0,6	0,1	0,3	0,1	0,0	- Regularización
<b>2. Impuestos a la Importación</b>	<b>0,1</b>	<b>0,1</b>	<b>0,1</b>	<b>0,2</b>	<b>0,3</b>	<b>0,1</b>	<b>0,3</b>	<b>0,2</b>	<b>0,2</b>	<b>0,3</b>	<b>0,2</b>	<b>0,3</b>	<b>0,5</b>	<b>2. Impuestos a la Importación</b>
<b>3. Impuesto General a las ventas</b>	<b>12,9</b>	<b>15,6</b>	<b>10,9</b>	<b>16,5</b>	<b>12,8</b>	<b>12,1</b>	<b>14,6</b>	<b>13,6</b>	<b>12,3</b>	<b>13,8</b>	<b>15,9</b>	<b>19,5</b>	<b>22,5</b>	<b>3. Impuesto General a las ventas</b>
- Operaciones Internas	2,6	1,9	2,5	3,0	4,6	2,0	2,1	2,2	2,6	2,3	2,1	3,2	2,6	- Operaciones Internas
- Operaciones Externas	10,3	13,8	8,3	13,4	8,3	10,1	12,5	11,4	9,8	11,5	13,8	16,3	20,0	- Operaciones Externas
<b>4. Impuesto Selectivo al Consumo</b>	<b>0,1</b>	<b>0,1</b>	<b>0,1</b>	<b>2,2</b>	<b>1,9</b>	<b>0,2</b>	<b>0,3</b>	<b>0,1</b>	<b>0,0</b>	<b>0,1</b>	<b>0,1</b>	<b>0,0</b>	<b>0,1</b>	<b>4. Impuesto Selectivo al Consumo</b>
<b>5. Otros Ingresos tributarios</b>	<b>1,0</b>	<b>0,9</b>	<b>0,9</b>	<b>1,4</b>	<b>1,0</b>	<b>0,7</b>	<b>0,9</b>	<b>1,2</b>	<b>1,3</b>	<b>1,1</b>	<b>0,9</b>	<b>1,1</b>	<b>1,1</b>	<b>5. Otros Ingresos tributarios</b>
<b>II. INGRESOS NO TRIBUTARIOS</b>	<b>0,1</b>	<b>0,1</b>	<b>0,1</b>	<b>0,0</b>	<b>0,0</b>	<b>0,1</b>	<b>0,1</b>	<b>0,0</b>	<b>0,0</b>	<b>0,0</b>	<b>0,0</b>	<b>0,0</b>	<b>0,0</b>	<b>II. INGRESOS NO TRIBUTARIOS</b>
<b>INGRESOS CORRIENTES (I + II)</b>	<b>16,7</b>	<b>19,3</b>	<b>14,9</b>	<b>23,1</b>	<b>20,0</b>	<b>16,1</b>	<b>20,1</b>	<b>18,3</b>	<b>16,5</b>	<b>17,8</b>	<b>19,6</b>	<b>23,8</b>	<b>27,2</b>	<b>INGRESOS CORRIENTES (I + II)</b>

Fuente: SUNAT

Elaboración: BCRP, Sucursal Piura. Departamento de Estudios Económicos

**ANEXO 3**

**TUMBES: GASTOS NO FINANCIEROS DEL GOBIERNO NACIONAL**  
(Millones de soles)

	2020				2021									
	SET	OCT	NOV	DIC	ENE	FEB	MAR	ABR	MAY	JUN	JUL	AGO	SET	
<b>GASTOS NO FINANCIEROS</b>	<b>43,1</b>	<b>61,8</b>	<b>59,8</b>	<b>107,8</b>	<b>19,7</b>	<b>38,0</b>	<b>100,3</b>	<b>34,7</b>	<b>50,1</b>	<b>33,3</b>	<b>36,6</b>	<b>38,0</b>	<b>59,6</b>	<b>GASTOS NO FINANCIEROS</b>
<b>a. GASTOS CORRIENTES</b>	<b>27,8</b>	<b>48,6</b>	<b>39,3</b>	<b>55,4</b>	<b>17,8</b>	<b>28,0</b>	<b>23,0</b>	<b>27,8</b>	<b>24,4</b>	<b>25,1</b>	<b>26,8</b>	<b>24,0</b>	<b>40,6</b>	<b>a. GASTOS CORRIENTES</b>
1. Personal y obligaciones sociales	11,8	11,9	11,9	18,3	11,3	10,8	11,5	11,3	12,9	11,0	13,2	11,1	11,5	1. Personal y obligaciones sociales
2. Pensiones y otras prestaciones sociales	0,1	0,2	0,9	2,9	0,9	0,9	0,9	1,0	0,9	0,9	1,7	0,5	0,9	2. Pensiones y otras prestaciones sociales
3. Bienes y servicios	10,7	9,5	10,4	17,4	4,9	6,9	8,5	8,9	8,8	10,2	10,0	8,1	11,2	3. Bienes y servicios
4. Donaciones y transferencias	2,5	0,0	0,0	0,7	0,0	5,1	0,3	1,0	0,7	0,0	0,5	0,4	4,0	4. Donaciones y transferencias
5. Otros gastos	2,7	26,9	16,1	16,1	0,7	4,4	1,8	5,7	1,0	3,0	1,4	3,9	13,1	5. Otros gastos
<b>b. GASTOS DE CAPITAL</b>	<b>15,2</b>	<b>13,2</b>	<b>20,4</b>	<b>52,4</b>	<b>1,8</b>	<b>10,0</b>	<b>77,3</b>	<b>6,9</b>	<b>25,7</b>	<b>8,2</b>	<b>9,9</b>	<b>14,0</b>	<b>19,0</b>	<b>b. GASTOS DE CAPITAL</b>
1. Adquisición de activos no financieros	15,2	13,2	20,4	52,4	1,8	10,0	77,3	6,9	25,7	8,2	9,9	14,0	19,0	1. Adquisición de activos no financieros
2. Otros gastos de capital	0,0	0,0	0,0	0,0	0,0	0,0	0,0	0,0	0,0	0,0	0,0	0,0	0,0	2. Otros gastos de capital

Fuente: Ministerio de Economía y Finanzas.

Elaboración: BCRP, Sucursal Piura. Departamento de Estudios Económicos.



**ANEXO 4**

**TUMBES: GASTOS NO FINANCIEROS DEL GOBIERNO REGIONAL**  
(Millones de soles)

	2020				2021									
	SET	OCT	NOV	DIC	ENE	FEB	MAR	ABR	MAY	JUN	JUL	AGO	SET	
<b>GASTOS NO FINANCIEROS</b>	<b>37,4</b>	<b>40,6</b>	<b>44,8</b>	<b>106,1</b>	<b>32,3</b>	<b>33,3</b>	<b>45,4</b>	<b>46,1</b>	<b>45,5</b>	<b>40,7</b>	<b>42,8</b>	<b>40,7</b>	<b>42,1</b>	<b>GASTOS NO FINANCIEROS</b>
<b>a. GASTOS CORRIENTES</b>	<b>32,3</b>	<b>37,2</b>	<b>40,3</b>	<b>72,1</b>	<b>32,2</b>	<b>30,5</b>	<b>33,0</b>	<b>32,8</b>	<b>39,6</b>	<b>35,2</b>	<b>37,3</b>	<b>32,9</b>	<b>36,7</b>	<b>a. GASTOS CORRIENTES</b>
1. Personal y obligaciones sociales	22,2	22,5	23,7	38,6	26,4	24,2	23,3	23,6	24,8	24,3	25,6	23,7	23,1	1. Personal y obligaciones sociales
2. Pensiones y otras prestaciones sociales	1,9	1,9	1,9	3,7	2,2	1,9	1,8	1,8	2,1	2,0	2,2	1,9	1,6	2. Pensiones y otras prestaciones sociales
3. Bienes y servicios	7,8	11,1	14,6	27,9	3,7	4,4	7,8	7,3	12,6	8,9	9,4	7,4	9,9	3. Bienes y servicios
4. Donaciones y transferencias	0,0	0,0	0,0	0,0	0,0	0,0	0,0	0,0	0,0	0,0	0,0	0,0	0,0	4. Donaciones y transferencias
5. Otros gastos	0,4	1,7	0,0	1,9	0,0	0,0	0,1	0,0	0,1	0,0	0,0	0,0	2,0	5. Otros gastos
<b>b. GASTOS DE CAPITAL</b>	<b>5,1</b>	<b>3,4</b>	<b>4,6</b>	<b>34,0</b>	<b>0,0</b>	<b>2,8</b>	<b>12,4</b>	<b>13,3</b>	<b>6,0</b>	<b>5,5</b>	<b>5,5</b>	<b>7,8</b>	<b>5,4</b>	<b>b. GASTOS DE CAPITAL</b>
1. Adquisición de activos no financieros	5,1	3,4	4,6	34,0	0,0	2,8	12,4	13,3	6,0	5,5	5,5	7,8	5,4	1. Adquisición de activos no financieros
2. Otros gastos de capital	0,0	0,0	0,0	0,0	0,0	0,0	0,0	0,0	0,0	0,0	0,0	0,0	0,0	2. Otros gastos de capital

Fuente: Ministerio de Economía y Finanzas.

Elaboración: BCRP, Sucursal Piura. Departamento de Estudios Económicos.

**ANEXO 5**

**TUMBES: GASTOS NO FINANCIEROS DE LOS GOBIERNOS LOCALES**  
(Millones de soles)

	2020				2021									
	SET	OCT	NOV	DIC	ENE	FEB	MAR	ABR	MAY	JUN	JUL	AGO	SET	
<b>GASTOS NO FINANCIEROS</b>	<b>18,7</b>	<b>23,4</b>	<b>31,3</b>	<b>55,1</b>	<b>7,6</b>	<b>15,1</b>	<b>28,0</b>	<b>21,0</b>	<b>19,6</b>	<b>18,1</b>	<b>20,4</b>	<b>16,8</b>	<b>17,4</b>	<b>GASTOS NO FINANCIEROS</b>
<b>a. GASTOS CORRIENTES</b>	<b>11,5</b>	<b>12,6</b>	<b>17,0</b>	<b>24,9</b>	<b>4,8</b>	<b>5,9</b>	<b>10,7</b>	<b>8,9</b>	<b>10,6</b>	<b>9,2</b>	<b>10,5</b>	<b>8,3</b>	<b>8,1</b>	<b>a. GASTOS CORRIENTES</b>
1. Personal y obligaciones sociales	3,0	3,5	4,1	5,6	3,2	2,0	4,2	3,6	3,5	3,0	4,2	2,8	2,9	1. Personal y obligaciones sociales
2. Pensiones y otras prestaciones sociales	0,7	0,9	0,5	0,7	0,1	0,1	0,4	0,3	0,6	0,8	0,7	0,6	0,7	2. Pensiones y otras prestaciones sociales
3. Bienes y servicios	7,6	8,0	12,1	17,9	1,1	3,5	5,9	4,8	6,0	5,2	5,3	4,4	4,3	3. Bienes y servicios
4. Donaciones y transferencias	0,1	0,1	0,1	0,4	0,4	0,1	0,1	0,1	0,3	0,1	0,1	0,3	0,1	4. Donaciones y transferencias
5. Otros gastos	0,1	0,1	0,2	0,2	0,1	0,1	0,1	0,1	0,1	0,2	0,3	0,3	0,1	5. Otros gastos
<b>b. GASTOS DE CAPITAL</b>	<b>7,2</b>	<b>10,8</b>	<b>14,3</b>	<b>30,2</b>	<b>2,7</b>	<b>9,2</b>	<b>17,3</b>	<b>12,1</b>	<b>9,0</b>	<b>8,9</b>	<b>9,9</b>	<b>8,5</b>	<b>9,3</b>	<b>b. GASTOS DE CAPITAL</b>
1. Adquisición de activos no financieros	7,2	10,8	14,3	30,2	2,7	9,2	17,3	12,1	9,0	8,9	9,9	8,5	9,3	1. Adquisición de activos no financieros
2. Otros gastos de capital	0,0	0,0	0,0	0,0	0,0	0,0	0,0	0,0	0,0	0,0	0,0	0,0	0,0	2. Otros gastos de capital

Fuente: Ministerio de Economía y Finanzas.

Elaboración: BCRP, Sucursal Piura. Departamento de Estudios Económicos.



ANEXO 6

**TUMBES: CARTERA PESADA EN EL SISTEMA FINANCIERO 1/**  
(En porcentajes)

ENTIDADES FINANCIERAS	2020					2021								ENTIDADES FINANCIERAS
	AGO	SET	OCT	NOV	DIC	ENE	FEB	MAR	ABR	MAY	JUN	JUL	AGO	
<b>A. BANCO DE LA NACIÓN</b>	3,1	3,3	3,3	3,3	3,1	3,0	3,2	3,1	3,2	3,3	3,2	3,2	3,1	<b>A. BANCO DE LA NACIÓN</b>
<b>B. EMPRESAS BANCARIAS</b>	7,4	7,6	8,1	8,4	8,5	8,4	8,8	8,6	8,4	8,2	8,3	8,1	7,8	<b>B. EMPRESAS BANCARIAS</b>
Agrobanco	89,8	89,5	89,7	89,8	87,4	87,0	85,3	83,1	84,5	83,1	84,5	81,8	76,7	Agrobanco
<b>C. INSTITUCIONES DE MICROFINANZAS</b>														<b>C. INSTITUCIONES DE MICROFINANZAS</b>
Cajas municipales	14,4	13,2	13,2	12,9	12,2	12,4	13,2	14,3	14,9	15,3	14,7	15,0	14,8	Cajas municipales
Edpyme	15,2	17,7	22,1	23,8	24,3	22,7	21,7	26,5	27,9	27,8	25,7	24,5	6,6	Edpyme
Empresas financieras	6,0	7,3	8,0	8,0	11,7	13,1	12,8	10,7	9,7	10,0	8,9	8,0	7,0	Empresas financieras
<b>TOTAL</b>	<b>9,7</b>	<b>9,6</b>	<b>9,9</b>	<b>10,0</b>	<b>10,0</b>	<b>10,1</b>	<b>10,6</b>	<b>10,6</b>	<b>10,6</b>	<b>10,7</b>	<b>10,3</b>	<b>10,3</b>	<b>10,0</b>	<b>TOTAL</b>

1/ Cifras preliminares.

Fuente: Superintendencia de Banca, Seguros y AFP (SBS).

Elaboración: BCRP, Sucursal Piura. Departamento de Estudios Económicos.