

**BANCO CENTRAL DE RESERVA DEL PERÚ**  
**SUCURSAL PIURA**



**PIURA: Síntesis de Actividad Económica**  
**Agosto 2021<sup>1</sup>**

**Departamento de Estudios Económicos**

---

<sup>1</sup> En el presente informe participaron (en orden alfabético): Luis Casaverde Antón, Víctor Chávez Bohórquez, José Lupú Figallo y Julio Ortíz Berrú.

## ÍNDICE

	<i>Página</i>
<b>RESUMEN EJECUTIVO.....</b>	<b>3</b>
<b>I. ACTIVIDAD PRODUCTIVA.....</b>	<b>4</b>
1. Actividad primaria.....	4
1.1 Sector agropecuario.....	4
1.2 Sector pesca.....	5
1.3 Sector hidrocarburos.....	6
2. Otros indicadores sectoriales.....	6
2.1 Sector manufactura.....	6
2.2 Sector construcción.....	7
<b>II. CRÉDITO Y DEPÓSITOS.....</b>	<b>8</b>
1. Créditos.....	8
2. Depósitos.....	9
<b>III. EJECUCIÓN DEL PRESUPUESTO DE GASTOS DEL GOBIERNO GENERAL.....</b>	<b>10</b>
1. Gasto corriente no financiero.....	10
2. Gasto de capital.....	11
<b>IV. ANEXOS.....</b>	<b>12</b>



## RESUMEN EJECUTIVO

### Principales hechos de importancia

- En agosto 2021, los **indicadores económicos** de Piura mostraron un desempeño mixto respecto a agosto 2020. En el sector primario, decreció la producción agropecuaria (-7,1 por ciento), la actividad pesquera (-17,8 por ciento) y de hidrocarburos (-2,3 por ciento). En tanto, aumentaron los despachos de cemento (29,2 por ciento) y la inversión pública (64,9 por ciento). Por su parte, la producción industrial se mantuvo a similar nivel interanual.

### Actividad primaria

- En agosto 2021, la producción **agropecuaria** decreció en 7,1 por ciento interanual, por la menor producción agrícola (-8,8 por ciento). En el mes, decreció principalmente la producción de arroz cáscara (-50,5 por ciento), debido a que las cosechas de la presente campaña se concentraron en mayor medida entre mayo y julio (97,6 por ciento). Asimismo, disminuyó la producción de arveja grano seco (-71,0 por ciento), por menores áreas cosechadas (-68,9 por ciento). La producción del subsector pecuario decreció en 1,0 por ciento, por la menor oferta de ave (-5,0 por ciento) y vacuno (-8,2 por ciento).
- En agosto, el sector **pesquero** decreció en 17,8 por ciento interanual, por la menor pesca para consumo humano directo (-17,8 por ciento). En este rubro, se registró un menor desembarque de especies para congelados (-19,6 por ciento), principalmente por la menor disponibilidad de pota en Paita, parcialmente atenuado por el mayor desembarque para enlatado (4,1 por ciento).
- En agosto, la producción de **hidrocarburos** se redujo en 2,3 por ciento interanual, por la menor extracción de petróleo crudo (-2,6 por ciento), compensada parcialmente por la mayor extracción de gas natural (3,6 por ciento).

### Otros indicadores de actividad económica

- En agosto 2021, la **manufactura** de Piura fue similar a la de agosto 2020. En el mes, se contrajo la producción de derivados de pescado (-9,0 por ciento), por la menor disponibilidad de pota en Paita; compensada por el mayor procesamiento de derivados de petróleo (11,5 por ciento), arroz pilado (30,0 por ciento) y cemento (6,8 por ciento).
- En agosto, los **despachos de cemento** crecieron en 29,2 por ciento interanual, en un contexto de mayor dinamismo de la inversión pública (64,9 por ciento) y autoconstrucción. En enero-agosto 2021, este indicador se expandió en 95,7 por ciento respecto a similar periodo del año previo, por la continua reactivación del sector construcción mostrada desde el segundo semestre de 2020 y el mayor dinamismo de la inversión pública (82,4 por ciento).
- En agosto, la **inversión pública** de Piura fue de S/ 280,0 millones, mayor en 64,9 por ciento interanual, en términos reales, principalmente por el mayor devengado en instalaciones médicas (S/ 37,1 millones más) e instalaciones educativas (S/ 26,3 millones más).

CUADRO N° 1  
PIURA: VARIACIÓN INTERANUAL DE OTROS INDICADORES DE ACTIVIDAD ECONÓMICA

	Dic.20	Ene.21	Feb.21	Mar.21	Abr.21	May.21	Jun.21	Jul.21	Ago.21
Producción industrial 1/	↑ 16,2	↑ 20,8	↑ 91,0	↑ 132,6	↑ 281,7	↑ 311,9	↑ 78,7	↓ -11,1	0,0
Despachos de cemento 1/	↑ 37,1	↑ 31,7	↑ 33,0	↑ 250,2	n.d.	↑ 594,0	↑ 111,2	↑ 28,2	↑ 29,2
Crédito 2/	↑ 10,8	↑ 11,9	↑ 11,1	↑ 11,6	↑ 13,6	↑ 8,8	↑ 7,7	↑ 6,0	↑ 3,4
Depósito 2/	↑ 30,4	↑ 27,3	↑ 29,2	↑ 28,1	↑ 20,1	↑ 8,0	↑ 4,4	↑ 0,1	↑ 3,1
Inversión pública 1/	↑ 55,9	↑ 30,0	↓ -37,2	↑ 65,8	↑ 197,5	↑ 423,0	↑ 393,8	↑ 86,4	↑ 64,9

1/ En términos reales. 2/ En términos nominales.

Fuentes: BCRP-Sucursales, PRODUCE, PETROPERU, Cementos Pacasmayo, SBS, SUNAT y MEF.



## I. ACTIVIDAD PRODUCTIVA

## 1. Actividad primaria

## 1.1 Sector agropecuario

- En agosto 2021, la producción agropecuaria decreció en 7,1 por ciento interanual, por la menor producción agrícola (-8,8 por ciento). En el mes, decreció principalmente la producción de arroz cáscara (-50,5 por ciento), debido a que las cosechas de la presente campaña se concentraron en mayor medida entre mayo y julio (97,6 por ciento). Asimismo, disminuyó la producción de arveja grano seco (-71,0 por ciento), por menores áreas cosechadas (-68,9 por ciento). La producción del subsector pecuario decreció en 1,0 por ciento, por la menor oferta de ave (-5,0 por ciento) y vacuno (-8,2 por ciento).
- En enero-agosto 2021, el sector agropecuario se expandió en 4,1 por ciento respecto a similar periodo del año previo. En el periodo de análisis, aumentó principalmente la producción de arroz cáscara (17,8 por ciento) por mayores cosechas (10,1 por ciento), en un contexto de adecuada disponibilidad hídrica durante lo que va del año. Asimismo, se incrementó la producción de uvas (24,9 por ciento) y arándanos (56,8 por ciento), por mayores áreas instaladas y rendimientos en plantaciones juveniles. La producción pecuaria creció en 0,2 por ciento interanual, por la mayor oferta de ovino (4,8 por ciento) y leche (2,6 por ciento).

CUADRO N° 2  
PIURA: SECTOR AGROPECUARIO 1/  
(En toneladas)

Subsectores	Estructura Porcentual 2020 <sup>2/</sup>	Agosto			Enero - Agosto		
		2020	2021	Var.%	2020	2021	Var.%
<b>AGRÍCOLA</b>	<b>81,9</b>			<b>-8,8</b>			<b>5,1</b>
<b>Orientada al mercado externo y agroindustria 2/</b>	<b>54,2</b>			<b>0,1</b>			<b>-0,3</b>
Mango	10,7	39	400		240 665	216 869	-9,9
Uva	16,8	2 000	2 246	12,3	18 827	23 519	24,9
Plátano	7,2	31 289	30 682	-1,9	253 551	235 693	-7,0
Maíz Amarillo Duro	1,9	3 239	2 476	-23,6	27 072	31 630	16,8
Piquillo	1,4	2 840	2 200	-22,5	6 508	6 103	-6,2
Páprika	1,2	1 212	833	-31,3	2 345	1 435	-38,8
Caña de azúcar	1,7	35 319	24 197	-31,5	313 466	231 448	-26,2
Arándano	2,6	1 086	1 324	21,9	1 496	2 345	56,8
<b>Orientada al mercado interno 2/</b>	<b>27,8</b>			<b>-23,9</b>			<b>11,2</b>
Arroz cáscara	19,4	16 964	8 400	-50,5	374 043	440 535	17,8
Limón	4,1	8 621	10 043	16,5	112 481	112 609	0,1
Maíz Amiláceo	1,0	3 995	4 167	4,3	11 557	9 576	-17,1
Papa	0,7	3 831	6 348	65,7	18 822	20 195	7,3
Arveja G/S	0,3	1 717	498	-71,0	2 984	1 542	-48,3
Camote	0,3	13	530		8 731	5 397	-38,2
Yuca	0,2	1 094	678	-38,0	6 115	2 956	-51,7
Cebolla	0,1	520	425	-18,3	2 588	2 575	-0,5
<b>PECUARIO</b>	<b>18,1</b>			<b>-1,0</b>			<b>0,2</b>
Ave	8,4	3 489	3 314	-5,0	25 763	25 529	-0,9
Vacuno	3,4	1 266	1 163	-8,2	9 315	9 127	-2,0
Leche	2,0	3 400	3 451	1,5	31 500	32 328	2,6
Huevo	0,8	380	553	45,7	3 050	3 194	4,7
Ovino	1,1	364	403	10,7	2 820	2 954	4,8
Porcino	1,6	687	695	1,1	5 451	5 514	1,2
Caprino	0,7	305	310	1,7	2 434	2 477	1,7
<b>SECTOR AGROPECUARIO</b>	<b>100,0</b>			<b>-7,1</b>			<b>4,1</b>

1/ Cifras preliminares. 2/ Estimado a precios de 2007.

Fuente: Ministerio de Desarrollo Agrario y Riego.

Elaboración: BCRP - Sucursal Piura. Departamento de Estudios Económicos.



- En agosto 2021, se instalaron 26,1 mil hectáreas de cultivos transitorios, superiores en 21,6 por ciento con respecto a la campaña anterior. En este mes, se incrementaron las siembras de maíz amarillo duro (67,3 por ciento), piquillo (287 hectáreas más) y arroz (1,1 por ciento), en un contexto de adecuada disponibilidad hídrica.

**CUADRO N° 3**  
**PIURA: SUPERFICIE SEMBRADA 1/**  
(Hectáreas)

CULTIVO	Campaña Agrícola 2/		Variación	
	2020/2021	2021/2022	Absoluta	Porcentual
<b>CULTIVOS TRANSITORIOS</b>	<b>21 438</b>	<b>26 076</b>	<b>4 638</b>	<b>21,6</b>
Algodón	0	0	0	n.d.
Arroz	14 236	14 397	161	1,1
Maíz Amarillo Duro	4 788	8 008	3 220	67,3
Maíz Amiláceo	0	0	0	n.d.
Frijol Caupí	1 715	1 614	- 101	-5,9
Frijol G/S	0	2	2	n.d.
Papa	242	176	- 66	-27,3
Yuca	29	101	72	248,3
Trigo	0	0	0	n.d.
Arveja G/S	0	20	20	n.d.
Otros	428	1 758	1 330	310,7
<b>CULTIVOS PERMANENTES</b>	<b>0</b>	<b>23</b>	<b>23</b>	<b>n.d.</b>
Uva	0	0	0	--
Limón	0	3	3	n.d.
Mango	0	0	0	n.d.
Papaya	0	0	0	n.d.
Plátano	0	20	20	n.d.
<b>Total</b>	<b>21 438</b>	<b>26 099</b>	<b>4 661</b>	<b>21,7</b>

1/ Cifras preliminares. 2/ Corresponde al mes de agosto.

Fuente: MIDAGRI.

Elaboración: BCRP - Sucursal Piura. Departamento de Estudios Económicos.

## 1.2 Sector pesca

- En agosto 2021, el sector pesquero decreció en 17,8 por ciento interanual, por la menor pesca para consumo humano directo (-17,8 por ciento). En este rubro, se registró un menor desembarque de especies para congelados (-19,6 por ciento), principalmente por la menor disponibilidad de pota en Paita, parcialmente compensado por el mayor desembarque para enlatado (4,1 por ciento).
- En enero-agosto 2021, la producción pesquera creció en 93,3 por ciento interanual, por la mayor pesca para consumo humano directo (96,7 por ciento) e indirecto (30,0 por ciento). En el primer caso, se registró un mayor desembarque de especies para congelados (113,4 por ciento), por la mayor disponibilidad de pota en Paita. Mientras que, en el rubro de consumo humano indirecto, aumentó el desembarque de anchoveta en la primera temporada 2021 en la zona norte del país, respecto a la primera temporada del año anterior.

**CUADRO N° 4**  
**PIURA: SECTOR PESCA 1/**  
(En toneladas)

	Agosto			Enero - Agosto		
	2020	2021	Var %	2020	2021	Var %
<b>Consumo Humano Directo</b>			<b>-17,8</b>			<b>96,7</b>
Congelado	57 570	46 303	-19,6	190 179	405 883	113,4
Enlatado	3 165	3 295	4,1	17 295	21 580	24,8
<b>Consumo Humano Indirecto</b>			<b>n.d.</b>			<b>30,0</b>
Harina	0	34	n.d.	99 550	129 384	30,0
<b>TOTAL</b>			<b>-17,8</b>			<b>93,3</b>

1/ Estimado a precios de 2007.

Fuente: PRODUCE.

Elaboración: BCRP - Sucursal Piura. Departamento de Estudios Económicos.

**GRÁFICO N° 1**  
**PIURA: VARIACIÓN DE LA PESCA**  
 (Variación % real respecto a similar mes del año anterior)

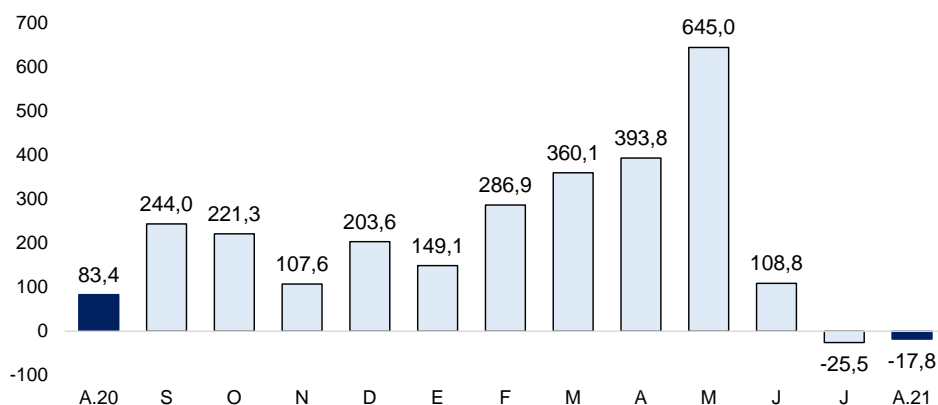

Fuente: PRODUCE.

### 1.3 Sector hidrocarburos

- En agosto 2021, la producción de hidrocarburos se redujo en 2,3 por ciento interanual, por la menor extracción de petróleo crudo (-2,6 por ciento), compensada parcialmente por la mayor extracción de gas natural (3,6 por ciento).
- En enero-agosto 2021, el sector se contrajo en 9,7 por ciento respecto a similar periodo del año anterior, principalmente por la menor extracción de petróleo crudo (-10,4 por ciento), en un contexto de menor perforación de pozos de desarrollo petroleros el año anterior. Por su parte, la extracción de gas natural en este periodo se incrementó en 5,6 por ciento interanual.

**CUADRO N° 5**  
**PIURA: PRODUCCIÓN DE HIDROCARBUROS<sup>1/</sup>**  
 (Variación % real respecto a similar periodo del año anterior)

	Agosto			Enero - Agosto		
	2020	2021	Var.%	2020	2021	Var.%
<b>GAS NATURAL</b>						
<b>(millones de p3)</b>	<b>1 355</b>	<b>1 404</b>	<b>3,6</b>	<b>10 087</b>	<b>10 657</b>	<b>5,6</b>
Unna	124	140	12,6	1 027	1 002	-2,5
P. Monterrico	44	2	-95,2	292	265	-9,4
Sapet	105	127	21,2	842	793	-5,8
CNPC Perú	489	443	-9,5	3 696	3 543	-4,1
Olympic	407	371	-9,0	3 224	3 035	-5,9
Savia Perú	185	322	74,1	1 005	2 019	100,9
<b>PETROLEO CRUDO</b>						
<b>(miles de barriles)</b>	<b>855</b>	<b>832</b>	<b>-2,6</b>	<b>7 130</b>	<b>6 390</b>	<b>-10,4</b>
CNPC Perú	386	377	-2,4	3 306	2 898	-12,3
P. Monterrico	15	12	-15,6	104	104	-0,3
Unipetro	5	5	-1,5	39	38	-4,2
Sapet	110	139	26,5	875	941	7,5
Olympic	41	32	-21,6	359	260	-27,6
Unna	103	87	-15,9	899	716	-20,3
Savia Perú	196	181	-7,6	1 548	1 434	-7,4
<b>TOTAL 1/</b>			<b>-2,3</b>			<b>-9,7</b>

1/ Variación porcentual en términos reales estimada a precios de 2007.

FUENTE: PERUPETRO. Elaboración: BCRP - Sucursal Piura. Departamento de Estudios Económicos.

## 2. Otros indicadores sectoriales

### 2.1 Sector manufactura

- En agosto 2021, la producción industrial de Piura fue similar a la de agosto 2020. En el mes, se contrajo la producción de derivados de pescado (-9,0 por ciento), por la menor disponibilidad de pota en Paita; compensada por el mayor procesamiento de derivados de petróleo (11,5 por ciento), arroz pilado (30,0 por ciento) y cemento (6,8 por ciento).



- En enero-agosto 2021, el sector industrial se expandió en 60,5 por ciento respecto a similar periodo del año anterior. En este periodo, se incrementó la producción de productos pesqueros derivados (100,5 por ciento), la refinación de petróleo (5,2 por ciento) y el pilado de arroz (16,0 por ciento). El mayor procesamiento pesquero está relacionado con la mayor disponibilidad de pota en Paíta en el primer semestre del año y el aumento del pilado de arroz con los mayores volúmenes obtenidos en la campaña grande en esta región. En las ramas no primarias, creció la producción de cemento en 86,1 por ciento interanual, por el continuo dinamismo de su demanda para la construcción.

**CUADRO N° 6**  
**PIURA: SECTOR MANUFACTURA 1/**  
(Variación % real respecto a similar periodo del año anterior)

Ramas de actividad	Estructura porcentual 2020 2/	Variación interanual (%)	
		Agosto	Enero - Agosto
<b>MANUFACTURA PRIMARIA</b>	<b>88,3</b>	<b>-1,2</b>	<b>60,2</b>
Derivados pesqueros	54,0	-9,0	100,5
Derivados de petróleo	23,7	11,5	5,2
Arroz pilado	10,6	30,0	16,0
<b>MANUFACTURA NO PRIMARIA</b>	<b>11,7</b>	<b>9,3</b>	<b>62,4</b>
Cemento	8,6	6,8	86,1
Cáscara deshidratada de limón	0,4	143,0	42,9
Aceite esencial de limón	0,0	-63,9	15,9
Jugos de fruta	0,2	175,2	155,7
<b>SECTOR MANUFACTURA</b>	<b>100,0</b>	<b>0,0</b>	<b>60,5</b>

1/ Cifras preliminares.

2/ Estimado a precios de 2007.

Fuente: Empresas Industriales, PRODUCE y Petroperú.

Elaboración: BCRP - Sucursal Piura. Departamento de Estudios Económicos.

**GRÁFICO N° 2**  
**PIURA: VARIACIÓN DE LA MANUFACTURA**  
(Variación % real respecto a similar mes del año anterior)

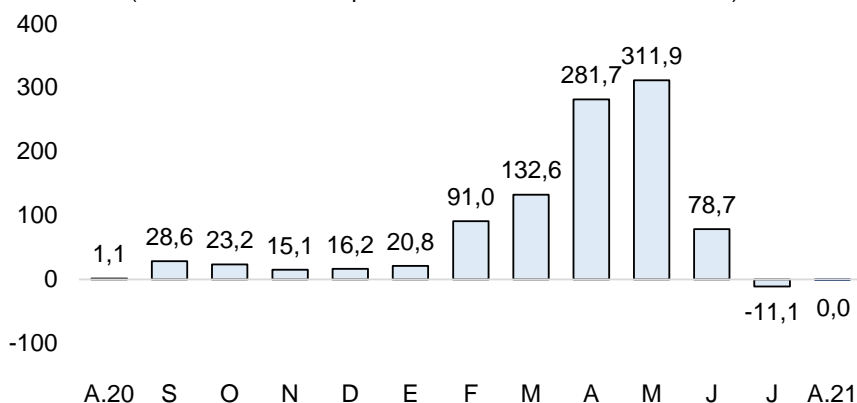

Fuente: MIDAGRI, PETROPERU, PRODUCE y empresas.

## 2.2 Sector construcción

- En agosto 2021, los despachos de cemento crecieron en 29,2 por ciento interanual, en un contexto de mayor dinamismo de la inversión pública (64,9 por ciento) y autoconstrucción. En enero-agosto 2021, este indicador se expandió en 95,7 por ciento respecto a similar periodo del año previo, por la continua reactivación del sector construcción mostrada desde el segundo semestre de 2020 y el mayor dinamismo de la inversión pública (82,4 por ciento).

**GRÁFICO N° 3**  
**PIURA: VARIACIÓN DE LOS DESPACHOS DE CEMENTO**  
 (Variación % real respecto a similar mes del año anterior)

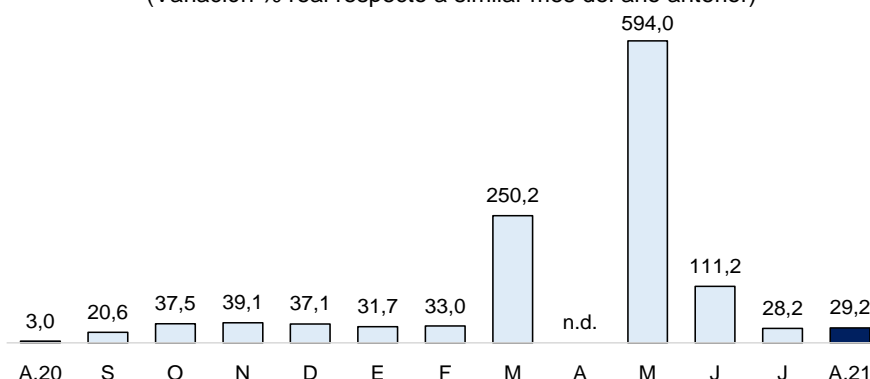

Fuente: Empresas.  
 Elaboración: BCRP - Sucursal Piura

## II. CRÉDITO Y DEPÓSITOS

### 1. Créditos

- En agosto 2021, los créditos en Piura crecieron en 3,4 por ciento interanual, tasa inferior a la de agosto 2020 (11,0 por ciento). Por moneda, el crédito en soles aumentó en 3,9 por ciento interanual, compensando las menores colocaciones en moneda extranjera (-0,8 por ciento).

**CUADRO N° 7**  
**PIURA: CRÉDITOS 1/**

	Saldos en millones de soles 1/		Tasa de crecimiento (%)	
	Jul-21	Ago-21	Mes	12 Meses
<b>POR TIPO DE CRÉDITO</b>				
<b>Empresas</b>	5 462	5 478	0,3	9,9
<b>Personas</b>	3 326	3 305	-0,6	-5,9
Consumo	2 414	2 407	-0,3	-8,1
Hipotecario	912	899	-1,4	0,7
<b>TOTAL</b>	<b>8 788</b>	<b>8 784</b>	<b>0,0</b>	<b>3,4</b>
<b>POR TIPO DE MONEDA</b>				
MN	7 899	7 897	0,0	3,9
ME (Mill. US\$)	268	268	-0,2	-0,8

1/ Calculado a tipo de cambio constante (S/ 3,31 por US\$).  
 Fuente: SBS y AFP. Elaboración: BCRP - Sucursal Piura. Departamento de Estudios Económicos.

**GRÁFICO N° 4**  
**PIURA: VARIACIÓN DEL CRÉDITO 1/**  
 (Variación % respecto a similar mes del año anterior)

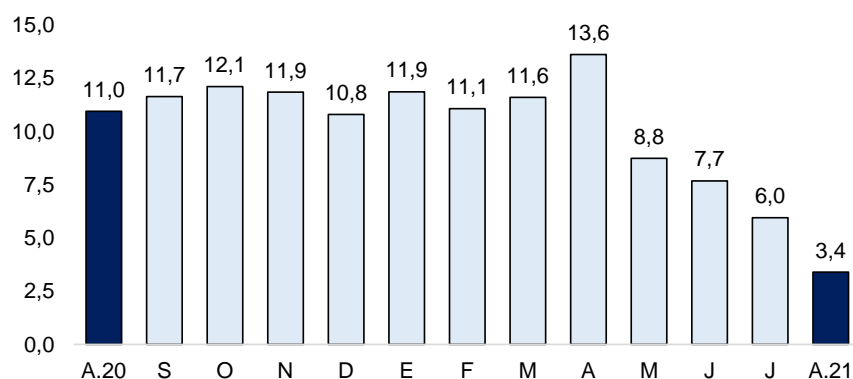

Fuente: SBS y AFP.  
 1/ Comprende Banca Múltiple, Cajas Municipales, Cajas Rurales y Financieras.



- Por tipo de crédito, se registra un mayor dinamismo del crédito empresarial (9,9 por ciento), en parte por los créditos del programa Reactiva Perú. Por su parte, el crédito a personas se redujo en 5,9 por ciento interanual, por el segmento consumo (-8,1 por ciento).

**GRÁFICO N° 5**  
**PIURA: VARIACIÓN POR TIPO DE CRÉDITO**  
(Variación % respecto a similar mes del año anterior)

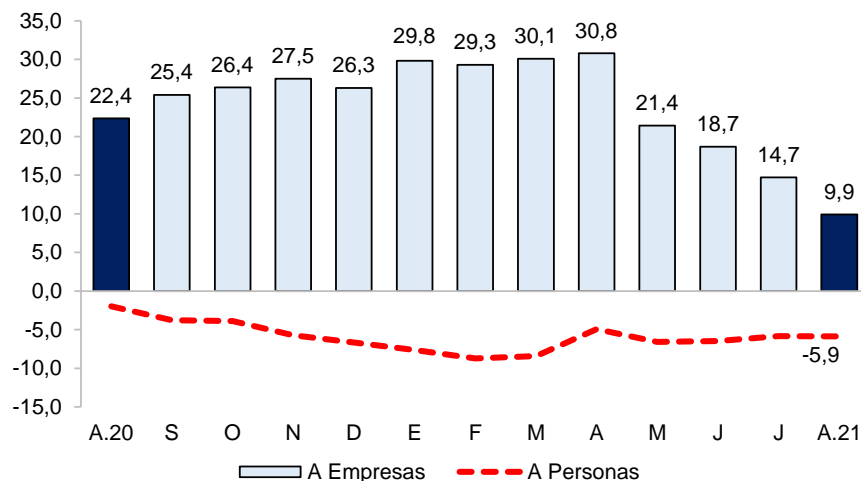

Fuente: SBS y AFP.

- En julio 2021, la tasa de morosidad se ubicó en 5,2 por ciento, inferior a la de similar mes del año anterior (5,7 por ciento). La morosidad en las cajas municipales fue de 7,8 por ciento, en las financieras de 5,6 por ciento, banca múltiple de 4,4 por ciento, Edpymes de 5,7 por ciento, Banco de la Nación de 3,6 por ciento y Agrobanco de 59,0 por ciento.

**GRÁFICO N° 6**  
**PIURA: TASA DE MOROSIDAD**  
(En porcentaje)

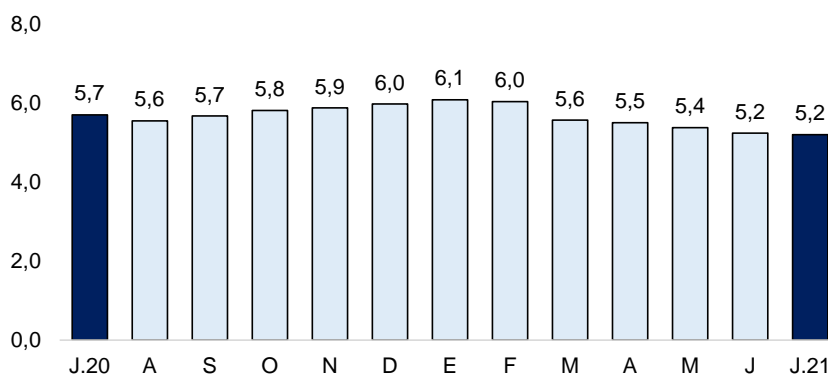

Fuente: SBS y AFP.

Elaboración: BCRP - Sucursal Piura. Departamento de Estudios Económicos.

## 2. Depósitos

- En agosto 2021, los depósitos en Piura se incrementaron en 3,1 por ciento respecto a similar mes del año anterior. En el mes de análisis, aumentaron las captaciones en moneda local (1,2 por ciento) y extranjera (11,2 por ciento).
- Por modalidad, crecieron los depósitos de ahorro en 13,3 por ciento interanual (participación de 45,2 por ciento del total de ahorros); y a la vista en 6,5 por ciento (29,1 por ciento); compensando los menores depósitos de ahorros a plazo fijo (-13,7 por ciento).

**CUADRO N° 8**  
**PIURA: DEPÓSITOS 1/**  
(SalDOS en millones de soles)

	SalDOS en millones de soles 1/		Tasa de crecimiento (%)	
	Jul-21	Ago-21	Mes	12 Meses
<b>POR TIPO DE DEPÓSITO</b>				
Vista	1 752	1 792	2,3	6,5
Ahorro	2 721	2 783	2,3	13,3
Plazo	1 597	1 587	-0,6	-13,7
<b>TOTAL</b>	<b>6 069</b>	<b>6 163</b>	<b>1,6</b>	<b>3,1</b>
<b>POR TIPO DE MONEDA</b>				
MN	4 818	4 889	1,5	1,2
ME (Mill. US\$)	378	385	1,9	11,2

1/ Calculado a tipo de cambio constante (S/ 3,31 por US\$).

Fuente: SBS y AFP. Elaboración: BCRP - Sucursal Piura. Departamento de Estudios Económicos.

**GRÁFICO N° 7**  
**PIURA: VARIACIÓN DE LOS DEPÓSITOS 1/**  
(Variación % respecto a similar mes del año anterior)

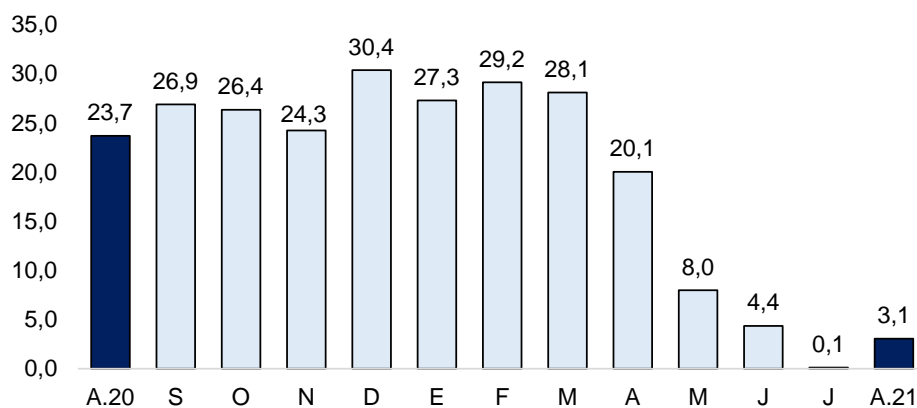

1/ Comprende Banca Múltiple, Cajas Municipales, Cajas Rurales y Financieras. Fuente: SBS y AFP.

### III. EJECUCIÓN DEL PRESUPUESTO DE GASTOS DEL GOBIERNO GENERAL

#### 1. Gasto corriente no financiero

- En agosto 2021, el gasto corriente en la región fue de S/ 361,2 millones, inferior en 22,7 por ciento interanual. En el mes, decreció el gasto corriente del Gobierno Nacional (-50,2 por ciento) en el rubro transferencias (-65,8 por ciento) y remuneraciones (-18,4 por ciento).
- En enero-agosto 2021, el gasto corriente en Piura alcanzó los S/ 2 818,1 millones, inferior en 7,2 por ciento, en términos reales, respecto a similar periodo del año anterior. En este periodo, se redujo principalmente el gasto corriente devengado en transferencias (-37,2 por ciento).

**CUADRO N° 9**  
**PIURA: GASTO PÚBLICO 1/ 2/**  
(Millones de soles)

	AGOSTO			ENERO - AGOSTO		
	2020	2021	Var.% real	2020	2021	Var.% real
Gobierno Nacional	231	120	-50,2	1 391	1 026	-28,4
Gobierno Regional	156	169	3,5	1 156	1 300	9,0
Gobiernos Locales	59	71	15,3	399	492	19,3
<b>TOTAL</b>	<b>445</b>	<b>361</b>	<b>-22,7</b>	<b>2 947</b>	<b>2 818</b>	<b>-7,2</b>

1/ Información al 31 de agosto de 2021. 2/ Comprende remuneraciones, pensiones, bienes y servicios.

Fuente: MEF. Elaboración: BCRP - Sucursal Piura. Departamento de Estudios Económicos.

## 2. Gasto de capital

- En agosto 2021, la inversión pública de Piura fue de S/ 280,0 millones, mayor en 64,9 por ciento interanual, en términos reales, principalmente por el mayor devengado en instalaciones médicas (S/ 37,1 millones más) e instalaciones educativas (S/ 26,3 millones más).
- En enero-agosto 2021, la inversión pública en Piura fue de S/ 1 692,6 millones, superior en 82,4 por ciento interanual, en términos reales. En este periodo, se registró un mayor dinamismo de las obras de reconstrucción que sumaron S/ 1 027,9 millones, mayores en 138,3 por ciento interanual. A nivel de proyectos, destacaron las rehabilitaciones en instalaciones educativas a través de paquetes bajo el esquema Gobierno a Gobierno, y las obras de instalaciones médicas como el Hospital II-2 de Sullana y el centro de salud de Castilla.

**CUADRO N° 10**  
**PIURA: INVERSIÓN PÚBLICA 1/**  
(Millones de soles)

	AGOSTO			ENERO - AGOSTO		
	2020	2021	Var.% real	2020	2021	Var.% real
Gobierno Nacional	40	85	102,5	294	635	109,0
Gobierno Regional	57	69	15,1	260	335	24,6
Gobiernos Locales	65	126	85,1	344	722	103,3
<b>Inversión Pública</b>	<b>162</b>	<b>280</b>	<b>64,9</b>	<b>898</b>	<b>1 693</b>	<b>82,4</b>

1/ Información actualizada al 31 de agosto de 2021.

Fuente: MEF. Elaboración: BCRP - Sucursal Piura. Departamento de Estudios Económicos.

**GRÁFICO N° 8**  
**PIURA: VARIACIÓN DE LA INVERSIÓN PÚBLICA**  
(Variación % real)

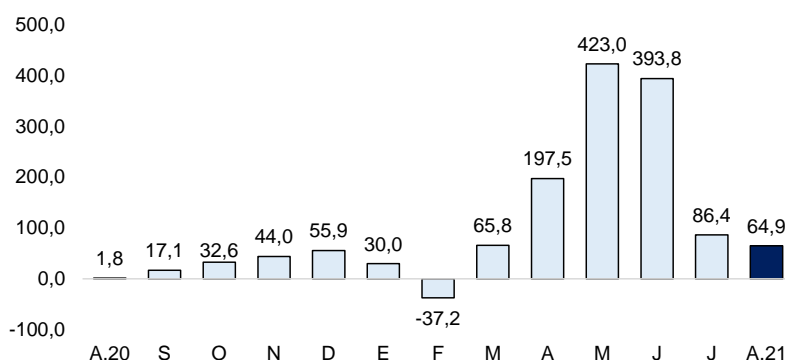

Fuente: MEF.

Elaboración: BCRP, Sucursal Piura. Departamento de Estudios Económicos.

- Hasta agosto de 2021, se ejecutó el 39,7 por ciento del presupuesto de inversión pública en Piura. El avance del Gobierno Nacional fue del 42,4 por ciento de su presupuesto, en el Gobierno Regional del 39,1 por ciento y en los Gobiernos Locales del 37,9 por ciento.
- En agosto 2021, la inversión pública del Gobierno Nacional creció 102,5 por ciento interanual. En el mes, a nivel de proyectos destacó el Hospital de Apoyo II - Sullana, con S/ 19,0 millones (avance del 63,6 por ciento) y la Rehabilitación de la Autopista del Sol en el sector 3, con S/ 18,7 millones (avance acumulado de 92,9 por ciento de su PIM).
- En agosto, la inversión pública del Gobierno Regional creció en 15,1 por ciento interanual. En el mes, a nivel de proyectos destacó el Mejoramiento de la Costanera II, con S/ 12,8 millones (avance acumulado 80,5 por ciento de su PIM) y las Defensas Ribereñas en el río Piura - Tramo II, con S/ 9,8 millones (avance acumulado de 79,9 por ciento de su PIM).
- En el mes, la inversión de los Gobiernos Locales aumentó en 85,1 por ciento interanual. A nivel de proyectos destacó la Protección contra inundaciones en Cura Mori, con S/ 5,0 millones (avance acumulado de 98,6 por ciento de su PIM); y la Reconstrucción del camino vecinal Dv. Maray-San Diego en Frías-Ayabaca, con S/ 4,2 millones (avance de 25,8 por ciento).

#### IV. ANEXOS



## ANEXO 1

**PIURA: PRODUCCIÓN AGRÍCOLA 1/  
(Toneladas)**

PRODUCTOS	2020					2021								PRODUCTOS
	AGO	SET	OCT	NOV	DIC	ENE	FEB	MAR	ABR	MAY	JUN	JUL	AGO	
<b>AGRÍCOLA</b>														<b>AGRÍCOLA</b>
Algodón	0	1 069	466	470	0	0	0	0	0	0	0	0	0	0 Algodón
Arroz	16 964	0	0	4 320	42 371	71 417	17 096	0	0	8 990	141 088	193 544	8 400	8 400 Arroz
Arveja G/S	1 717	366	0	0	0	14	0	0	0	74	95	861	498	498 Arveja G/S
Café	1 755	62	0	0	0	0	0	0	0	0	1 454	1 968	1 406	1 406 Café
Camote	13	723	911	360	612	1 284	0	12	1 225	582	976	788	530	530 Camote
Caña de azúcar (para azúcar)	35 319	32 355	48 431	55 085	72 226	47 805	23 641	11 211	38 535	33 685	27 939	24 435	24 197	24 197 Caña de azúcar (para azúcar)
Cebada grano	129	23	0	0	0	0	0	0	0	0	13	165	146	146 Cebada grano
Frijol Castilla	75	0	388	2 229	459	20	0	14	75	270	1 083	336	0	0 Frijol Castilla
Frijo de Palo	0	0	0	0	0	0	0	0	0	0	0	0	0	0 Frijo de Palo
Frijol G/S	1 252	376	96	62	0	0	0	0	0	198	626	1 059	510	510 Frijol G/S
Limón	8 621	12 319	12 336	13 080	18 630	14 237	14 959	16 623	16 539	14 539	11 766	13 903	10 043	10 043 Limón
Maíz Amarillo	3 239	275	515	18 398	5 590	545	18	31	197	3 387	11 089	13 887	2 476	2 476 Maíz Amarillo
Maíz Amiláceo	3 995	2 928	0	0	0	0	0	0	0	562	1 317	3 530	4 167	4 167 Maíz Amiláceo
Mango	39	1 593	9 447	17 919	86 138	156 941	50 500	7 668	500	560	0	300	400	400 Mango
Papa	3 831	2 454	3 352	1 364	1 526	2 325	1 407	1 150	1 269	2 112	1 782	3 802	6 348	6 348 Papa
Papaya	59	60	67	58	146	192	138	135	86	85	55	158	105	105 Papaya
Páprika	1 212	0	0	487	601	0	100	0	0	0	0	502	833	833 Páprika
Piquillo	2 840	3 068	3 960	2 792	1 275	100	240	200	180	350	950	1 883	2 200	2 200 Piquillo
Plátano	31 289	30 082	31 747	31 495	30 111	27 214	26 199	26 474	32 139	29 742	30 367	32 876	30 682	30 682 Plátano
Trigo	3 014	1 763	0	0	0	0	0	0	0	205	437	3 490	3 863	3 863 Trigo
Vid	2 000	3 101	36 214	75 653	75 036	17 153	2 020	0	300	0	0	1 800	2 246	2 246 Vid
Yuca	1 094	160	1 250	772	419	184	80	179	106	60	639	1 030	678	678 Yuca
<b>PECUARIO</b>														<b>PECUARIO</b>
Ave 2/	3 489	3 364	3 464	3 544	3 625	3 370	3 157	2 995	3 181	3 061	3 223	3 228	3 314	3 314 Ave 2/
Caprino 2/	305	222	184	200	227	264	283	302	313	325	350	330	310	310 Caprino 2/
Ovino 2/	364	344	284	274	317	320	308	332	345	362	454	430	403	403 Ovino 2/
Porcino 2/	687	578	602	589	789	683	559	603	673	723	795	784	695	695 Porcino 2/
Vacuno 2/	1 266	1 038	1 140	1 257	1 076	1 022	1 147	1 115	1 179	1 207	1 197	1 097	1 163	1 163 Vacuno 2/
Huevos	380	380	418	460	408	438	428	386	341	341	345	361	553	553 Huevos
Leche	3 400	2 798	2 651	2 927	3 028	2 990	3 127	3 593	4 739	5 306	4 840	4 281	3 451	3 451 Leche

1/ Cifras preliminares

Fuente: MIDAGRI.

Elaboración: BCRP - Sucursal Piura. Departamento de Estudios Económicos.



**ANEXO 2**

**PIURA: PRODUCCIÓN PESQUERA 1/**  
(Toneladas)

	2020					2021								
	AGO	SET	OCT	NOV	DIC	ENE	FEB	MAR	ABR	MAY	JUN	JUL	AGO	
<b>CHD 2/</b>	<b>64 834</b>	<b>88 876</b>	<b>76 244</b>	<b>50 484</b>	<b>57 527</b>	<b>51 516</b>	<b>58 926</b>	<b>66 696</b>	<b>48 114</b>	<b>59 078</b>	<b>67 168</b>	<b>55 067</b>	<b>53 698</b>	<b>CHD 2/</b>
Congelado	57 570	82 464	69 842	43 545	51 434	44 943	52 057	59 926	41 509	52 431	60 414	48 299	46 303	Congelado
Enlatado	3 165	2 312	2 301	2 840	1 993	2 473	2 769	2 670	2 505	2 547	2 654	2 669	3 295	Enlatado
<b>CHI 3/</b>	<b>0</b>	<b>0</b>	<b>0</b>	<b>34 558</b>	<b>48 333</b>	<b>12 778</b>	<b>275</b>	<b>67</b>	<b>5 206</b>	<b>47 540</b>	<b>45 493</b>	<b>17 991</b>	<b>34</b>	<b>CHI 3/</b>
Harina	0	0	0	34 558	48 333	12 778	275	67	5 206	47 540	45 493	17 991	34	Harina

1/ Cifras preliminares.

2/ Consumo Humano Directo.

3/ Consumo Humano Indirecto

Fuente: Ministerio de la Producción.

Elaboración: BCRP - Sucursal Piura. Departamento de Estudios Económicos.



ANEXO 3

PIURA: PRODUCCIÓN DE HIDROCARBUROS 1/  
(Volumen)

PRODUCTOS	2020					2021								PRODUCTOS
	AGO	SET	OCT	NOV	DIC	ENE	FEB	MAR	ABR	MAY	JUN	JUL	AGO	
<b>PETRÓLEO (barriles) LOTES</b>														<b>PETRÓLEO</b>
<b>Costa</b>	<b>659 161</b>	<b>630 750</b>	<b>640 802</b>	<b>612 521</b>	<b>617 405</b>	<b>628 575</b>	<b>570 069</b>	<b>611 794</b>	<b>592 922</b>	<b>629 779</b>	<b>625 409</b>	<b>646 546</b>	<b>651 507</b>	<b>Costa</b>
CNPC Perú X	385 865	369 358	377 678	366 590	378 882	374 133	336 455	365 579	349 025	364 424	358 100	373 453	376 763	CNPC Perú
P. Monterrico (Ex -Vegsa) II XV	14 549	13 238	14 035	13 134	12 982	13 788	13 915	12 700	13 278	12 696	12 601	12 314	12 281	P. Monterrico (Ex -Vegsa)
Unipetro IX	4 812	4 902	5 178	4 557	5 169	4 903	4 352	4 772	4 536	4 757	4 951	4 705	4 740	Unipetro
Sapet VI VII	109 563	105 224	106 253	98 783	87 356	104 164	97 566	106 545	105 441	122 511	132 229	134 130	138 613	Sapet
Olympic XIII	40 905	38 912	39 235	35 684	36 084	34 851	31 387	33 685	31 590	32 664	31 389	32 368	32 066	Olympic
Unna I III IV V	103 467	99 116	98 423	93 773	96 932	96 736	86 394	88 513	89 052	92 727	86 139	89 576	87 044	Unna
<b>Zócalo</b>	<b>195 569</b>	<b>169 782</b>	<b>191 881</b>	<b>186 390</b>	<b>177 302</b>	<b>178 202</b>	<b>168 629</b>	<b>180 450</b>	<b>174 810</b>	<b>188 731</b>	<b>171 161</b>	<b>191 016</b>	<b>180 708</b>	<b>Zócalo</b>
Savia Z-2B	195 569	169 782	191 881	186 390	177 302	178 202	168 629	180 450	174 810	188 731	171 161	191 016	180 708	Savia
<b>TOTAL PETRÓLEO</b>	<b>854 730</b>	<b>800 532</b>	<b>832 683</b>	<b>798 911</b>	<b>794 707</b>	<b>806 777</b>	<b>738 698</b>	<b>792 244</b>	<b>767 732</b>	<b>818 510</b>	<b>796 570</b>	<b>837 562</b>	<b>832 215</b>	<b>TOTAL PETRÓLEO</b>
<b>GAS (miles de p3) LOTES</b>														<b>GAS</b>
<b>Costa</b>	<b>1 169 906</b>	<b>1 181 373</b>	<b>1 201 369</b>	<b>1 132 037</b>	<b>1 445 162</b>	<b>1 118 612</b>	<b>991 056</b>	<b>1 046 524</b>	<b>1 142 502</b>	<b>1 120 706</b>	<b>1 055 568</b>	<b>1 080 181</b>	<b>1 082 418</b>	<b>Costa</b>
Unna I	124 077	132 965	141 825	135 477	124 427	121 300	115 035	118 744	105 087	126 359	132 200	143 531	139 745	Unna
P. Monterrico II	44 281	37 687	56 842	50 440	54 670	54 400	46 260	31 614	34 644	32 852	41 105	21 749	2 111	P. Monterrico
Sapet VI Y VII	104 954	118 402	92 291	108 147	121 836	86 029	43 607	73 421	93 096	115 664	117 699	136 146	127 233	Sapet
Petrobras X	489 164	465 488	479 209	464 294	465 205	469 854	408 025	446 244	438 652	454 388	440 793	442 593	442 771	Petrobras
CNPC Perú XIII	407 429	426 831	431 202	373 679	679 024	387 029	378 130	376 501	471 023	391 443	323 771	336 163	370 558	CNPC Perú
<b>Zócalo</b>	<b>184 729</b>	<b>164 823</b>	<b>225 643</b>	<b>205 064</b>	<b>160 294</b>	<b>186 949</b>	<b>224 789</b>	<b>218 944</b>	<b>176 536</b>	<b>287 489</b>	<b>279 688</b>	<b>323 206</b>	<b>321 549</b>	<b>Zócalo</b>
Savia (Petrotech) Z-2B	184 729	164 823	225 643	205 064	160 294	186 949	224 789	218 944	176 536	287 489	279 688	323 206	321 549	Savia (Petrotech)
<b>TOTAL GAS</b>	<b>1 354 635</b>	<b>1 346 196</b>	<b>1 427 011</b>	<b>1 337 102</b>	<b>1 605 456</b>	<b>1 305 560</b>	<b>1 215 845</b>	<b>1 265 468</b>	<b>1 319 038</b>	<b>1 408 195</b>	<b>1 335 256</b>	<b>1 403 388</b>	<b>1 403 967</b>	<b>TOTAL GAS</b>

1/ Cifras preliminares.

Fuente: PERUPETRO.

Elaboración: BCRP - Sucursal Piura. Departamento de Estudios Económicos.



**ANEXO 4**

**PIURA: PRODUCCIÓN MANUFACTURA 1/  
(Variación porcentual interanual)**

DESCRIPCIÓN	2020					2021								DESCRIPCIÓN
	AGO	SET	OCT	NOV	DIC	ENE	FEB	MAR	ABR	MAY	JUN	JUL	AGO	
<b>Manufactura Primaria</b>	<b>- 0,5</b>	<b>27,3</b>	<b>21,9</b>	<b>12,0</b>	<b>14,5</b>	<b>20,0</b>	<b>103,2</b>	<b>136,3</b>	<b>258,0</b>	<b>364,5</b>	<b>80,1</b>	<b>- 14,1</b>	<b>- 1,2</b>	<b>Manufactura Primaria</b>
Harina de pescado	n.d.	n.d.	n.d.	1 023,0	545,1	2 462,4	n.d.	n.d.	n.d.	35 059,5	- 22,0	- 57,4	n.d.	Harina de pescado
Conserva de pescado	- 9,0	- 0,1	- 9,8	- 4,1	22,5	- 8,9	2,2	21,6	- 10,1	151,9	- 7,2	- 20,1	- 7,9	Conserva de pescado
Aceite de pescado	n.d.	n.d.	n.d.	1 417,8	22 832,6	29 796,4	n.d.	n.d.	n.d.	21 604,3	- 41,8	- 63,9	n.d.	Aceite de pescado
Pescado congelado	47,8	147,3	103,5	72,4	206,6	157,9	376,1	448,0	1 108,8	979,9	123,0	- 19,0	- 8,8	Pescado congelado
GLP	- 28,5	- 34,5	- 10,0	- 7,6	- 16,5	27,2	- 28,6	- 15,2	128,4	- 40,4	5,5	28,1	6,0	GLP
Gasolinas	- 22,4	- 61,3	- 17,7	- 4,8	- 63,2	- 34,5	- 18,3	- 21,6	8,9	139,2	92,5	0,1	- 20,5	Gasolinas
Kerosene y Turbo	- 99,7	- 46,7	- 100,0	- 100,0	- 100,0	n.d.	n.d.	n.d.	n.d.	n.d.	n.d.	n.d.	- 100,0	Kerosene y Turbo
Diesel y Fuel Oil	- 87,3	- 42,8	- 48,6	- 32,8	- 65,2	- 75,9	31,1	131,5	173,6	280,3	125,5	- 24,5	136,7	Diesel y Fuel Oil
<b>Manufactura No Primaria</b>	<b>16,3</b>	<b>41,7</b>	<b>34,7</b>	<b>38,2</b>	<b>30,0</b>	<b>25,6</b>	<b>34,9</b>	<b>107,0</b>	<b>466,1</b>	<b>110,6</b>	<b>65,7</b>	<b>23,1</b>	<b>9,3</b>	<b>Manufactura No Primaria</b>
Jugos de fruta	- 54,4	68,7	- 29,9	- 13,6	- 82,3	333,9	38,7	- 9,8	158,7	163,4	122,5	404,7	175,2	Jugos de fruta
Harina de trigo	0,0	0,0	0,0	0,0	0,0	0,0	0,0	0,0	0,0	0,0	0,0	0,0	0,0	Harina de trigo
Hilados de algodón	n.d.	n.d.	n.d.	n.d.	n.d.	n.d.	n.d.	n.d.	n.d.	n.d.	n.d.	n.d.	n.d.	Hilados de algodón
Aceite esencial de limón	130,0		n.d.	- 100,0	166,8	- 100,0	0,0	7,7	20,0	25,8	4,0	292,3	- 63,9	Aceite esencial de limón
Cáscara Desh. de limón	8,6	76,4	- 100,0	- 35,8	- 79,1	169,4	11,1	- 12,8	117,2	28,5	57,6	34,1	143,0	Cáscara Desh. de limón
Cemento	24,9	50,7	49,6	54,4	42,8	28,2	44,7	198,8	n.d.	255,1	98,4	18,2	6,8	Cemento
<b>TOTAL</b>	<b>1,1</b>	<b>28,6</b>	<b>23,2</b>	<b>15,1</b>	<b>16,2</b>	<b>20,8</b>	<b>91,0</b>	<b>132,6</b>	<b>281,7</b>	<b>311,9</b>	<b>78,7</b>	<b>- 11,1</b>	<b>0,0</b>	<b>TOTAL</b>

1/ Cifras preliminares.

Fuente: Empresas Industriales, PRODUCE y Petroperú.

Elaboración: BCRP - Sucursal Piura. Departamento de Estudios Económicos.





**ANEXO 5**

**PIURA: INGRESOS CORRIENTES DEL GOBIERNO CENTRAL**  
(Millones de soles)

	2020					2021								
	AGO	SET	OCT	NOV	DIC	ENE	FEB	MAR	ABR	MAY	JUN	JUL	AGO	
<b>I. INGRESOS TRIBUTARIOS</b>	<b>158,9</b>	<b>148,9</b>	<b>182,7</b>	<b>212,3</b>	<b>244,6</b>	<b>213,7</b>	<b>184,2</b>	<b>311,2</b>	<b>241,0</b>	<b>198,8</b>	<b>192,9</b>	<b>206,6</b>	<b>264,4</b>	<b>I. INGRESOS TRIBUTARIOS</b>
<b>1. Impuestos a los Ingresos</b>	<b>42,9</b>	<b>37,5</b>	<b>41,6</b>	<b>44,3</b>	<b>48,1</b>	<b>63,6</b>	<b>51,7</b>	<b>92,7</b>	<b>70,0</b>	<b>46,8</b>	<b>48,2</b>	<b>45,3</b>	<b>53,3</b>	<b>1. Impuestos a los Ingresos</b>
- Personas Naturales	11,4	11,5	10,9	11,9	13,9	19,9	11,5	12,6	17,1	13,1	13,0	11,3	14,9	- Personas Naturales
- Personas Jurídicas	27,0	24,7	29,2	31,1	32,3	42,7	39,1	37,4	30,0	28,0	31,2	32,9	36,7	- Personas Jurídicas
- Regularización	4,5	1,4	1,4	1,3	1,9	1,0	1,2	42,7	22,9	5,7	4,0	1,1	1,7	- Regularización
<b>2. Impuestos a la Importación</b>	<b>0,7</b>	<b>0,9</b>	<b>0,9</b>	<b>0,9</b>	<b>0,8</b>	<b>0,7</b>	<b>0,6</b>	<b>0,5</b>	<b>0,6</b>	<b>0,6</b>	<b>0,7</b>	<b>0,7</b>	<b>0,9</b>	<b>2. Impuestos a la Importación</b>
<b>3. Impuesto General a las ventas</b>	<b>80,9</b>	<b>81,3</b>	<b>103,2</b>	<b>110,6</b>	<b>132,9</b>	<b>117,8</b>	<b>106,8</b>	<b>160,7</b>	<b>122,8</b>	<b>112,8</b>	<b>108,9</b>	<b>117,5</b>	<b>150,7</b>	<b>3. Impuesto General a las ventas</b>
- Operaciones Internas	42,1	44,7	46,2	47,3	54,7	68,5	66,7	70,1	54,7	51,8	56,1	54,3	57,1	- Operaciones Internas
- Operaciones Externas	38,8	36,6	57,0	63,2	78,1	49,3	40,1	90,5	68,1	61,0	52,8	63,2	93,5	- Operaciones Externas
<b>4. Impuesto Selectivo al Consumo</b>	<b>20,9</b>	<b>16,7</b>	<b>21,5</b>	<b>42,1</b>	<b>47,8</b>	<b>23,9</b>	<b>17,6</b>	<b>48,8</b>	<b>29,8</b>	<b>23,3</b>	<b>15,8</b>	<b>24,8</b>	<b>38,8</b>	<b>4. Impuesto Selectivo al Consumo</b>
<b>5. Otros Ingresos tributarios</b>	<b>13,5</b>	<b>12,4</b>	<b>15,5</b>	<b>14,4</b>	<b>15,0</b>	<b>7,8</b>	<b>7,5</b>	<b>8,4</b>	<b>17,9</b>	<b>15,2</b>	<b>19,3</b>	<b>18,3</b>	<b>20,7</b>	<b>5. Otros Ingresos tributarios</b>
<b>II. INGRESOS NO TRIBUTARIOS</b>	<b>2,0</b>	<b>0,9</b>	<b>0,7</b>	<b>1,3</b>	<b>0,6</b>	<b>0,4</b>	<b>0,1</b>	<b>0,6</b>	<b>0,1</b>	<b>0,2</b>	<b>0,4</b>	<b>0,1</b>	<b>0,1</b>	<b>II. INGRESOS NO TRIBUTARIOS</b>
<b>INGRESOS CORRIENTES (I + II)</b>	<b>160,8</b>	<b>149,8</b>	<b>183,4</b>	<b>213,6</b>	<b>245,2</b>	<b>214,1</b>	<b>184,4</b>	<b>311,8</b>	<b>241,1</b>	<b>199,0</b>	<b>193,3</b>	<b>206,7</b>	<b>264,5</b>	<b>INGRESOS CORRIENTES (I + II)</b>

Fuente: SUNAT.

Elaboración: BCRP - Sucursal Piura. Departamento de Estudios Económicos.



**ANEXO 6**

**PIURA: GASTOS NO FINANCIEROS DEL GOBIERNO NACIONAL**  
(Millones de soles)

	2020					2021								
	AGO	SET	OCT	NOV	DIC	ENE	FEB	MAR	ABR	MAY	JUN	JUL	AGO	
<b>GASTOS NO FINANCIEROS</b>	<b>290,5</b>	<b>210,6</b>	<b>448,8</b>	<b>301,6</b>	<b>478,5</b>	<b>143,2</b>	<b>206,8</b>	<b>205,6</b>	<b>282,2</b>	<b>196,8</b>	<b>202,3</b>	<b>224,6</b>	<b>205,6</b>	<b>GASTOS NO FINANCIEROS</b>
<b>a. GASTOS CORRIENTES</b>	<b>230,7</b>	<b>122,1</b>	<b>369,4</b>	<b>209,4</b>	<b>279,9</b>	<b>76,1</b>	<b>159,5</b>	<b>106,0</b>	<b>188,2</b>	<b>88,3</b>	<b>144,2</b>	<b>143,8</b>	<b>120,5</b>	<b>a. GASTOS CORRIENTES</b>
1. Personal y obligaciones sociales	45,8	45,2	45,6	48,8	57,7	41,8	40,6	41,5	40,5	40,7	40,1	51,4	39,3	1. Personal y obligaciones sociales
2. Pensiones y otras prestaciones sociales	17,8	17,5	18,6	19,3	55,7	18,5	17,9	17,9	18,0	18,2	17,9	37,8	18,6	2. Pensiones y otras prestaciones sociales
3. Bienes y servicios	19,6	24,3	30,3	28,1	48,6	13,6	24,8	24,9	26,0	21,7	37,2	28,9	21,9	3. Bienes y servicios
4. Donaciones y transferencias	1,3	10,4	0,4	0,2	5,5	0,0	34,1	1,1	6,9	4,3	3,3	2,4	2,8	4. Donaciones y transferencias
5. Otros gastos	146,2	24,7	274,6	113,0	112,4	2,2	42,0	20,5	96,7	3,4	45,6	23,3	38,0	5. Otros gastos
<b>b. GASTOS DE CAPITAL</b>	<b>59,8</b>	<b>88,4</b>	<b>79,3</b>	<b>92,1</b>	<b>198,6</b>	<b>67,1</b>	<b>47,3</b>	<b>99,7</b>	<b>94,0</b>	<b>108,5</b>	<b>58,1</b>	<b>80,8</b>	<b>85,1</b>	<b>b. GASTOS DE CAPITAL</b>
1. Adquisición de activos no financieros	40,0	84,6	72,4	90,9	192,7	67,1	47,3	99,3	94,0	108,5	58,1	75,9	85,1	1. Adquisición de activos no financieros
2. Otros gastos de capital	19,7	3,8	6,9	1,2	5,9	0,0	0,0	0,4	0,0	0,0	0,0	4,9	0,0	2. Otros gastos de capital

Fuente: Ministerio de Economía y Finanzas.

Elaboración: BCRP - Sucursal Piura. Departamento de Estudios Económicos.



ANEXO 7

**PIURA: GASTOS NO FINANCIEROS DEL GOBIERNO REGIONAL**  
(Millones de soles)

	2020					2021								
	AGO	SET	OCT	NOV	DIC	ENE	FEB	MAR	ABR	MAY	JUN	JUL	AGO	
<b>GASTOS NO FINANCIEROS</b>	<b>212,6</b>	<b>226,2</b>	<b>288,9</b>	<b>278,6</b>	<b>469,9</b>	<b>156,2</b>	<b>176,7</b>	<b>202,8</b>	<b>210,5</b>	<b>210,6</b>	<b>206,7</b>	<b>233,5</b>	<b>237,9</b>	<b>GASTOS NO FINANCIEROS</b>
<b>a. GASTOS CORRIENTES</b>	<b>155,8</b>	<b>154,7</b>	<b>191,1</b>	<b>158,7</b>	<b>359,4</b>	<b>142,6</b>	<b>144,1</b>	<b>151,8</b>	<b>169,2</b>	<b>167,9</b>	<b>173,8</b>	<b>181,0</b>	<b>169,4</b>	<b>a. GASTOS CORRIENTES</b>
1. Personal y obligaciones sociales	114,4	114,4	116,5	115,5	181,1	116,6	113,3	105,8	125,0	122,0	124,7	128,7	117,9	1. Personal y obligaciones sociales
2. Pensiones y otras prestaciones sociales	8,9	9,4	9,2	11,1	14,4	11,8	9,0	9,0	10,1	9,3	9,8	12,2	9,4	2. Pensiones y otras prestaciones sociales
3. Bienes y servicios	32,4	29,8	43,1	30,9	101,2	14,3	21,7	35,2	34,0	36,1	38,7	39,8	42,0	3. Bienes y servicios
4. Donaciones y transferencias	0,0	0,0	0,0	0,5	0,0	0,0	0,0	0,0	0,0	0,0	0,0	0,0	0,0	4. Donaciones y transferencias
5. Otros gastos	0,0	1,1	22,3	0,6	62,6	0,0	0,1	1,8	0,2	0,5	0,5	0,4	0,1	5. Otros gastos
<b>b. GASTOS DE CAPITAL</b>	<b>56,7</b>	<b>71,5</b>	<b>97,7</b>	<b>120,0</b>	<b>110,5</b>	<b>13,6</b>	<b>32,6</b>	<b>51,0</b>	<b>41,3</b>	<b>42,7</b>	<b>32,9</b>	<b>52,5</b>	<b>68,5</b>	<b>b. GASTOS DE CAPITAL</b>
1. Adquisición de activos no financieros	56,7	71,5	97,7	120,0	110,5	13,6	32,6	51,0	41,3	42,7	32,9	52,5	68,5	1. Adquisición de activos no financieros
2. Otros gastos de capital	0,0	0,0	0,0	0,0	0,0	0,0	0,0	0,0	0,0	0,0	0,0	0,0	0,0	2. Otros gastos de capital

Fuente: Ministerio de Economía y Finanzas.

Elaboración: BCRP - Sucursal Piura. Departamento de Estudios Económicos.



**ANEXO 8**

**PIURA: GASTOS NO FINANCIEROS DE LOS GOBIERNOS LOCALES**  
(Millones de soles)

	2020					2021									
	AGO	SET	OCT	NOV	DIC	ENE	FEB	MAR	ABR	MAY	JUN	JUL	AGO		
<b>GASTOS NO FINANCIEROS</b>	<b>129,6</b>	<b>160,0</b>	<b>199,5</b>	<b>213,6</b>	<b>486,2</b>	<b>44,2</b>	<b>107,4</b>	<b>218,2</b>	<b>148,0</b>	<b>149,2</b>	<b>165,2</b>	<b>191,1</b>	<b>200,9</b>	<b>GASTOS NO FINANCIEROS</b>	
<b>a. GASTOS CORRIENTES</b>	<b>58,9</b>	<b>63,8</b>	<b>78,9</b>	<b>89,8</b>	<b>211,7</b>	<b>33,8</b>	<b>49,0</b>	<b>67,2</b>	<b>58,1</b>	<b>65,1</b>	<b>65,6</b>	<b>81,9</b>	<b>71,3</b>	<b>a. GASTOS CORRIENTES</b>	
1. Personal y obligaciones sociales	20,5	17,8	20,7	19,0	32,8	21,7	18,3	18,5	18,5	19,5	18,1	27,7	17,9	1. Personal y obligaciones sociales	
2. Pensiones y otras prestaciones sociales	3,8	5,0	4,6	5,2	12,6	1,0	1,8	2,5	3,5	3,3	3,7	3,7	4,6	2. Pensiones y otras prestaciones sociales	
3. Bienes y servicios	33,3	39,5	52,4	64,1	163,2	10,2	27,1	43,8	33,2	40,7	42,2	48,4	46,6	3. Bienes y servicios	
4. Donaciones y transferencias	0,9	0,6	0,5	0,9	1,7	0,5	1,4	0,9	1,2	0,9	0,8	1,1	0,7	4. Donaciones y transferencias	
5. Otros gastos	0,5	0,9	0,7	0,6	1,3	0,4	0,4	1,5	1,7	0,8	0,9	1,0	1,5	5. Otros gastos	
<b>b. GASTOS DE CAPITAL</b>	<b>70,7</b>	<b>96,2</b>	<b>120,6</b>	<b>123,8</b>	<b>274,5</b>	<b>10,5</b>	<b>58,4</b>	<b>151,0</b>	<b>89,9</b>	<b>84,1</b>	<b>99,6</b>	<b>109,2</b>	<b>129,6</b>	<b>b. GASTOS DE CAPITAL</b>	
1. Adquisición de activos no financieros	65,0	96,2	120,6	123,8	274,5	10,5	58,4	150,0	88,4	83,2	96,1	109,2	126,3	1. Adquisición de activos no financieros	
2. Otros gastos de capital	5,7	0,0	0,0	0,0	0,0	0,0	0,0	1,0	1,5	1,0	3,5	0,0	3,3	2. Otros gastos de capital	

Fuente: Ministerio de Economía y Finanzas.

Elaboración: BCRP - Sucursal Piura. Departamento de Estudios Económicos.



ANEXO 9

**PIURA: CARTERA PESADA EN EL SISTEMA FINANCIERO 1/**  
(En porcentajes)

ENTIDADES FINANCIERAS	2020						2021							ENTIDADES FINANCIERAS
	JUL	AGO	SET	OCT	NOV	DIC	ENE	FEB	MAR	ABR	MAY	JUN	JUL	
<b>A. BANCO DE LA NACIÓN</b>	3,3	3,5	3,6	3,8	3,9	3,6	3,5	3,5	3,4	3,5	3,6	3,6	3,6	<b>A. BANCO DE LA NACIÓN</b>
<b>B. EMPRESAS BANCARIAS</b>	4,6	4,5	4,7	5,0	5,0	5,1	5,1	5,0	4,6	4,6	4,4	4,4	4,4	<b>B. EMPRESAS BANCARIAS</b>
Agrobanco	71,0	72,1	66,4	64,6	64,9	65,3	67,7	62,9	59,9	58,7	57,9	57,9	59,0	Agrobanco
<b>C. INSTITUCIONES DE MICROFINANZAS</b>														<b>C. INSTITUCIONES DE MICROFINANZAS</b>
Cajas municipales	9,9	9,4	8,6	8,2	7,7	7,3	7,6	7,8	7,7	8,0	7,9	7,6	7,8	Cajas municipales
Edpyme	8,1	7,2	6,0	7,0	6,3	6,2	5,8	6,1	6,7	6,7	6,3	5,6	5,7	Edpyme
Empresas financieras	4,4	5,1	6,8	7,1	8,4	10,1	11,0	10,1	7,8	7,0	7,0	6,0	5,6	Empresas financieras
<b>TOTAL</b>	<b>5,7</b>	<b>5,6</b>	<b>5,7</b>	<b>5,8</b>	<b>5,9</b>	<b>6,0</b>	<b>6,1</b>	<b>6,0</b>	<b>5,6</b>	<b>5,5</b>	<b>5,4</b>	<b>5,2</b>	<b>5,2</b>	<b>TOTAL</b>

1/ Cifras preliminares.

Fuente: Superintendencia de Banca, Seguros y AFP (SBS).

Elaboración: BCRP - Sucursal Piura. Departamento de Estudios Económicos.

