

**BANCO CENTRAL DE RESERVA DEL PERÚ**  
**SUCURSAL PIURA**



**PIURA: Síntesis de Actividad Económica**  
**Febrero 2021<sup>1</sup>**

**Departamento de Estudios Económicos**

---

<sup>1</sup> En el presente informe participaron (en orden alfabético): Luis Casaverde Antón, Víctor Chávez Bohórquez, José Lupú Figallo y Julio Ortíz Berrú.

## ÍNDICE

	<i>Página</i>
<b>RESUMEN EJECUTIVO.....</b>	<b>3</b>
<b>I. ACTIVIDAD PRODUCTIVA.....</b>	<b>4</b>
1. Actividad primaria.....	4
1.1 Sector agropecuario.....	4
1.2 Sector pesca.....	5
1.3 Sector hidrocarburos.....	6
2. Otros indicadores sectoriales.....	6
2.1 Sector manufactura.....	6
2.2 Sector construcción.....	7
<b>II. CRÉDITO Y DEPÓSITOS.....</b>	<b>8</b>
1. Créditos.....	8
2. Depósitos.....	9
<b>III. EJECUCIÓN DEL PRESUPUESTO DE GASTOS DEL GOBIERNO GENERAL.....</b>	<b>10</b>
1. Gasto corriente no financiero.....	10
2. Gasto de capital.....	11
<b>IV. ANEXOS.....</b>	<b>12</b>

## RESUMEN EJECUTIVO

### Principales hechos de importancia

- En febrero 2021, los **indicadores económicos** de Piura mostraron un desempeño mixto. En el mes, creció la producción pesquera (280,3 por ciento), industrial (86,7 por ciento), los despachos de cemento (33,0 por ciento) y el crédito (11,1 por ciento). Por su parte, se contrajo el sector hidrocarburos (-16,6 por ciento) y la inversión pública (-37,2 por ciento).

### Actividad primaria

- En febrero 2021, la producción **agropecuaria** fue similar a la de febrero 2020. En el mes, aumentó la producción de arroz (146,3 por ciento), limón (16,3 por ciento) y uva (915 toneladas más) por mayores cosechas; que compensaron el retroceso de la producción de mango (-7,4 por ciento) afectada por factores climatológicos, y de plátano (-16,7 por ciento) por menores rendimientos en Sullana. En el subsector pecuario, creció la oferta de vacuno (3,8 por ciento).
- En febrero, la actividad **pesquera** se expandió en 280,3 por ciento respecto a similar mes del año anterior, por el mayor desembarque de especies para congelados (407,4 por ciento) y conservas (14,2 por ciento), en un contexto de mayor disponibilidad de pota en Paita.
- En febrero, la producción de **hidrocarburos** se redujo en 16,6 por ciento interanual, por la menor extracción de petróleo crudo (-17,1 por ciento) y gas natural (-6,9 por ciento). En enero-febrero 2021, el sector se contrajo en 17,1 por ciento interanual, por la menor extracción de petróleo crudo (-17,3 por ciento) y gas natural (-13,4 por ciento).

### Otros indicadores de actividad económica

- En febrero 2021, la **manufactura** de Piura creció en 86,7 por ciento interanual, principalmente por la mayor producción de derivados pesqueros (290,3 por ciento) y cemento (44,7 por ciento). En el primer caso, por el incremento de la disponibilidad de pota en Paita.
- En febrero, los **despachos de cemento** crecieron en 33,0 por ciento interanual, en un contexto de reactivación del sector construcción iniciada en mayo 2020. En enero-febrero 2021, este indicador se expandió en 32,4 por ciento respecto a similar periodo del año previo.
- En febrero, la **inversión pública** fue S/ 138,3 millones, inferior en 37,2 por ciento interanual, en términos reales, principalmente por el menor devengado del Gobierno Nacional en obras de infraestructura vial (-51,5 por ciento) y de saneamiento (-72,1 por ciento); así como de los Gobiernos Locales en saneamiento (-55,1 por ciento).

CUADRO N° 1  
PIURA: VARIACIÓN INTERANUAL DE OTROS INDICADORES DE ACTIVIDAD ECONÓMICA

	Jun.20	Jul.20	Ago.20	Set.20	Oct.20	Nov.20	Dic.20	Ene.21	Feb.21
Producción industrial 1/	↓ -45,0	↓ -5,7	↑ 0,6	↑ 27,4	↑ 22,6	↑ 15,7	↑ 15,8	↑ 30,2	↑ 86,7
Despachos de cemento 1/	↓ -26,1	↓ -4,1	↑ 3,0	↑ 20,6	↑ 37,5	↑ 39,1	↑ 37,1	↑ 31,7	↑ 33,0
Crédito 2/	↑ 8,5	↑ 9,7	↑ 11,0	↑ 11,7	↑ 12,1	↑ 11,9	↑ 10,8	↑ 11,9	↑ 11,1
Depósito 2/	↑ 21,4	↑ 26,6	↑ 23,7	↑ 26,9	↑ 26,4	↑ 24,3	↑ 30,4	↑ 27,3	↑ 29,2
Inversión pública 1/	↓ -79,9	↓ -23,9	↑ 1,8	↑ 17,1	↑ 32,6	↑ 44,0	↑ 55,9	↑ 30,0	↓ -37,2

1/ En términos reales. 2/ En términos nominales.

Fuentes: BCRP-Sucursales, PRODUCE, PETROPERU, Cementos Pacasmayo, SBS, SUNAT y MEF.

## I. ACTIVIDAD PRODUCTIVA

## 1. Actividad primaria

## 1.1 Sector agropecuario

- En febrero 2021, la producción agropecuaria fue similar a la de febrero 2020. En el mes, aumentó la producción de arroz (146,3 por ciento), limón (16,3 por ciento) y uva (915 toneladas más) por mayores cosechas; que compensaron el retroceso de la producción de mango (-7,4 por ciento) afectada por factores climatológicos, y de plátano (-16,7 por ciento) por menores rendimientos en Sullana. En el subsector pecuario, creció la oferta de vacuno (3,8 por ciento).
- En enero-febrero 2021, el sector agropecuario se contrajo en 5,1 por ciento interanual. En este periodo, se redujo principalmente la producción de mango (-18,3 por ciento), afectada por factores climatológicos durante su última campaña agrícola. Asimismo, se registró una menor producción de plátano (-16,6 por ciento) y maíz amarillo duro (-85,3 por ciento), en parte, por los efectos negativos de la menor disponibilidad hídrica del último trimestre 2020. Estos resultados fueron atenuados parcialmente por la mayor producción de uva (22,0 por ciento) y arándanos (347,3 por ciento), cultivos con mayores áreas juveniles.

CUADRO N° 2  
PIURA: SECTOR AGROPECUARIO 1/  
(En toneladas)

Subsectores	Estructura Porcentual 2020 <sup>2/</sup>	Febrero			Enero - Febrero		
		2020	2021	Var. %	2020	2021	Var. %
<b>AGRÍCOLA</b>	<b>81,9</b>			<b>-0,3</b>			<b>-6,1</b>
<b>Orientada al mercado externo y agroindustria 2/</b>	<b>54,2</b>			<b>-15,7</b>			<b>-12,1</b>
Mango	10,7	50 191	46 500	-7,4	224 632	183 435	-18,3
Uva	16,8	105	1 020		14 893	18 173	22,0
Plátano	7,2	31 428	26 188	-16,7	64 205	53 567	-16,6
Maíz Amarillo Duro	1,9	1 690	18	-98,9	3 836	563	-85,3
Piquillo	1,4	299	240	-19,7	632	2 625	315,3
Páprika	1,2	923	100	-89,2	953	643	-32,5
Caña de azúcar	1,7	31 609	23 641	-25,2	48 033	71 446	48,7
Arándano	2,6	61	230	277,0	131	586	347,3
<b>Orientada al mercado interno 2/</b>	<b>27,8</b>			<b>66,5</b>			<b>8,2</b>
Arroz cáscara	19,4	6 941	17 096	146,3	83 100	91 983	10,7
Limón	4,1	12 857	14 959	16,3	23 911	29 192	22,1
Maíz Amiláceo	1,0	0	0	n.d.	0	0	n.d.
Papa	0,7	1 613	450	-72,1	5 046	2 779	-44,9
Camote	0,3	835	0	-100,0	3 535	1 300	-63,2
Yuca	0,2	372	80	-78,5	2 024	514	-74,6
Cebolla	0,1	0	0	n.d.	870	150	-82,8
<b>PECUARIO</b>	<b>18,1</b>			<b>0,8</b>			<b>0,4</b>
Ave	8,4	3 179	3 162	-0,6	6 615	6 530	-1,3
Vacuno	3,4	1 105	1 147	3,8	2 111	2 169	2,7
Leche	2,0	3 081	3 127	1,5	5 941	6 117	3,0
Huevo	0,8	430	428	-0,3	870	867	-0,4
Ovino	1,1	305	308	1,0	619	628	1,5
Porcino	1,6	552	559	1,1	1 228	1 241	1,1
Caprino	0,7	278	283	1,7	537	546	1,7
<b>SECTOR AGROPECUARIO</b>	<b>100,0</b>			<b>0,0</b>			<b>-5,1</b>

1/ Cifras preliminares. 2/ Estimado a precios de 2007.

Fuente: Ministerio de Desarrollo Agrario y Riego.

Elaboración: BCRP - Sucursal Piura. Departamento de Estudios Económicos.

- Entre agosto 2020 y febrero 2021, se instalaron 86,4 mil hectáreas de cultivos transitorios, superiores en 15,6 por ciento respecto a similar periodo del año previo. En este periodo,

aumentaron principalmente las siembras de arroz (14,5 por ciento) y maíz amarillo duro (41,0 por ciento), en un contexto de mejor disponibilidad hídrica en el primer bimestre 2021.

**CUADRO N° 3**  
**PIURA: SUPERFICIE SEMBRADA 1/**  
(Hectáreas)

CULTIVO	Campaña Agrícola <sup>2/</sup>		Variación	
	2019/2020	2020/2021	Absoluta	Porcentual
<b>CULTIVOS TRANSITORIOS</b>	<b>74 744</b>	<b>86 399</b>	<b>11 655</b>	<b>15,6</b>
Arroz	37 407	42 837	5 430	14,5
Maíz Amarillo Duro	9 087	12 814	3 727	41,0
Maíz Amiláceo	14 483	13 797	- 686	-4,7
Trigo	1 508	3 229	1 721	114,1
Frijol G/S	2 666	2 652	- 14	-0,5
Frijol Caupí	2 448	2 266	- 182	-7,4
Papa	1 320	1 179	- 141	-10,7
Arveja G/S	226	483	257	113,7
Otros	5 599	7 142	1 543	27,6
<b>CULTIVOS PERMANENTES</b>	<b>908</b>	<b>518</b>	<b>- 390</b>	<b>-43,0</b>
Uva	504	416	- 88	--
Limón	75	67	- 8	-10,7
Mango	282	0	- 282	-100,
Papaya	35	0	- 35	-100,
Plátano	12	35	23	191,7
<b>Total</b>	<b>75 652</b>	<b>86 917</b>	<b>11 265</b>	<b>14,9</b>

1/ Cifras preliminares. 2/ Corresponde al periodo de agosto a febrero.

Fuente: MIDAGRI.

Elaboración: BCRP - Sucursal Piura. Departamento de Estudios Económicos.

## 1.2 Sector pesca

- En febrero 2021, la actividad pesquera se expandió en 280,3 por ciento respecto a similar mes del año anterior, por el mayor desembarque de especies para congelados (407,4 por ciento) y conservas (14,2 por ciento), en un contexto de mayor disponibilidad de pota en Paita.
- En enero-febrero 2021, la producción pesquera aumentó en 197,1 por ciento interanual, por la mayor pesca para consumo humano directo (193,2 por ciento) e indirecto (12,6 toneladas más). En el primer caso, se registró un mayor desembarque de especies para congelados (253,8 por ciento), debido a la mayor disponibilidad de pota en Paita. Mientras que, en el rubro de consumo humano indirecto, se incrementó el desembarque de anchoveta (12,6 mil toneladas), relacionado con la segunda temporada de captura de esta especie en la zona norte del país.

**CUADRO N° 4**  
**PIURA: SECTOR PESCA 1/**  
(En toneladas)

	Febrero			Enero - Febrero		
	2020	2021	Var %	2020	2021	Var %
<b>Consumo Humano Directo</b>			<b>280,0</b>			<b>193,2</b>
Congelado	10 070	51 102	407,4	26 496	93 733	253,8
Enlatado	2 406	2 747	14,2	3 929	5 117	30,2
<b>Consumo Humano Indirecto</b>			<b>n.d.</b>			<b>2 645,0</b>
Harina	0	275	n.d.	476	13 053	2 645,0
<b>TOTAL</b>			<b>280,3</b>			<b>197,1</b>

1/ Estimado a precios de 2007.

Fuente: PRODUCE.

Elaboración: BCRP - Sucursal Piura. Departamento de Estudios Económicos.



**GRÁFICO N° 1**  
**PIURA: VARIACIÓN DE LA PESCA**  
(Variación % real respecto a similar mes del año anterior)

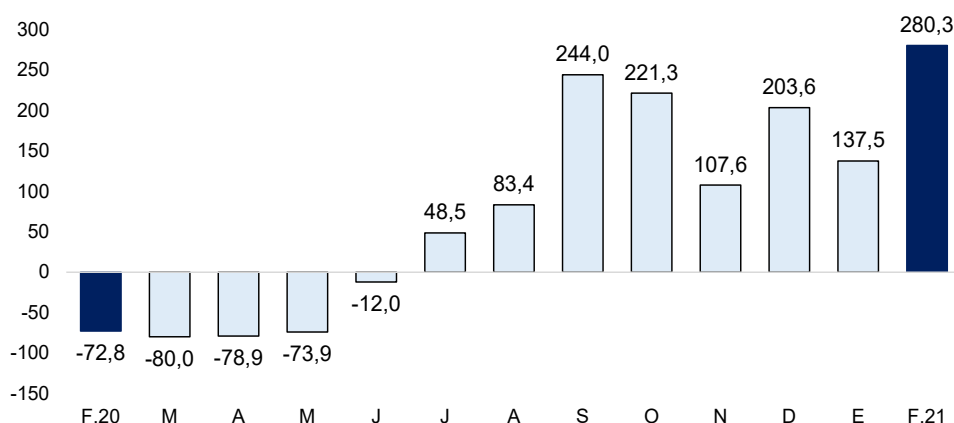

Fuente: PRODUCE.

### 1.3 Sector hidrocarburos

- En febrero 2021, la producción de hidrocarburos se redujo en 16,6 por ciento interanual, por la menor extracción de petróleo crudo (-17,1 por ciento) y gas natural (-6,9 por ciento). En enero-febrero 2021, el sector se contrajo en 17,1 por ciento interanual, por la menor extracción de petróleo crudo (-17,3 por ciento) y gas natural (-13,4 por ciento).

**CUADRO N° 5**  
**PIURA: PRODUCCIÓN DE HIDROCARBUROS<sup>1/</sup>**  
(Variación % real respecto a similar periodo del año anterior)

	Febrero			Enero - Febrero		
	2020	2021	Var.%	2020	2021	Var.%
<b>GAS NATURAL</b>						
<b>(millones de p3)</b>	<b>1 305</b>	<b>1 216</b>	<b>-6,9</b>	<b>2 911</b>	<b>2 521</b>	<b>-13,4</b>
GMP	126	115	-8,7	296	236	-20,3
P. Monterrico	64	46	-27,6	73	101	38,8
Sapet	117	44	-62,7	239	130	-45,7
CNPC Perú	462	408	-11,7	927	878	-5,3
Olympic	434	378	-13,0	1 113	765	-31,3
Savia Perú	102	225	120,8	262	412	57,1
<b>PETROLEO CRUDO</b>						
<b>(miles de barriles)</b>	<b>891</b>	<b>739</b>	<b>-17,1</b>	<b>1 869</b>	<b>1 545</b>	<b>-17,3</b>
CNPC Perú	429	336	-21,6	891	711	-20,2
P. Monterrico	12	14	19,2	24	28	14,4
Sapet	106	98	-8,1	225	202	-10,5
Olympic	48	31	-34,6	101	66	-34,5
GMP	109	86	-20,9	226	183	-19,0
Savia Perú	182	169	-7,4	391	347	-11,3
<b>TOTAL 1/</b>			<b>-16,6</b>			<b>-17,1</b>

1/ Variación porcentual en términos reales estimada a precios de 2007.

FUENTE: PERUPETRO.

Elaboración: BCRP - Sucursal Piura. Departamento de Estudios Económicos.

## 2. Otros indicadores sectoriales

### 2.1 Sector manufactura

- En febrero 2021, la manufactura de Piura creció en 86,7 por ciento interanual, principalmente por la mayor producción de derivados pesqueros (290,3 por ciento) y cemento (44,7 por ciento). En el primer caso, por el incremento de la disponibilidad de pota en Paita.

- En enero-febrero 2021, la producción industrial aumentó en 54,8 por ciento interanual, principalmente por la mayor producción de derivados pesqueros (197,6 por ciento) y cemento (36,6 por ciento). En el primer caso, por el incremento de la disponibilidad de pota en Paita.

**CUADRO N° 6**  
**PIURA: SECTOR MANUFACTURA 1/**  
(Variación % real respecto a similar periodo del año anterior)

Ramas de actividad	Estructura porcentual 2020 <sup>2/</sup>	Variación interanual (%)	
		Febrero	Enero - Febrero
<b>MANUFACTURA PRIMARIA</b>	<b>88,3</b>	<b>98,6</b>	<b>59,5</b>
Derivados pesqueros	54,0	290,3	197,6
Derivados de petróleo	23,7	-0,5	-14,1
Arroz pilado	10,6	-7,4	-3,9
<b>MANUFACTURA NO PRIMARIA</b>	<b>11,7</b>	<b>34,9</b>	<b>30,3</b>
Cemento	8,6	44,7	36,6
Cáscara deshidratada de limón	0,4	11,1	46,2
Aceite esencial de limón	0,0	0,0	-46,4
Jugos de fruta	0,2	38,7	146,4
<b>SECTOR MANUFACTURA</b>	<b>100,0</b>	<b>86,7</b>	<b>54,8</b>

1/ Cifras preliminares.

2/ Estimado a precios de 2007.

Fuente: Empresas Industriales, PRODUCE y Petroperú.

Elaboración: BCRP - Sucursal Piura. Departamento de Estudios Económicos.

**GRÁFICO N° 2**  
**PIURA: VARIACIÓN DE LA MANUFACTURA**  
(Variación % real respecto a similar mes del año anterior)

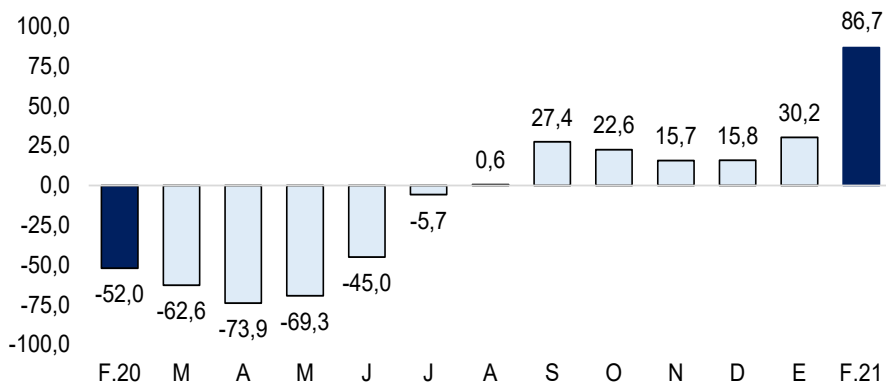

Fuente: MINAGRI, PETROPERU, PRODUCE y empresas.

## 2.2 Sector construcción

- En febrero 2021, los despachos de cemento crecieron en 33,0 por ciento interanual, en un contexto de reactivación del sector construcción iniciada en mayo 2020. En enero-febrero 2021, este indicador se expandió en 32,4 por ciento respecto a similar periodo del año previo.

**GRÁFICO N° 3**  
**PIURA: VARIACIÓN DE LOS DESPACHOS DE CEMENTO**  
 (Variación % real respecto a similar mes del año anterior)

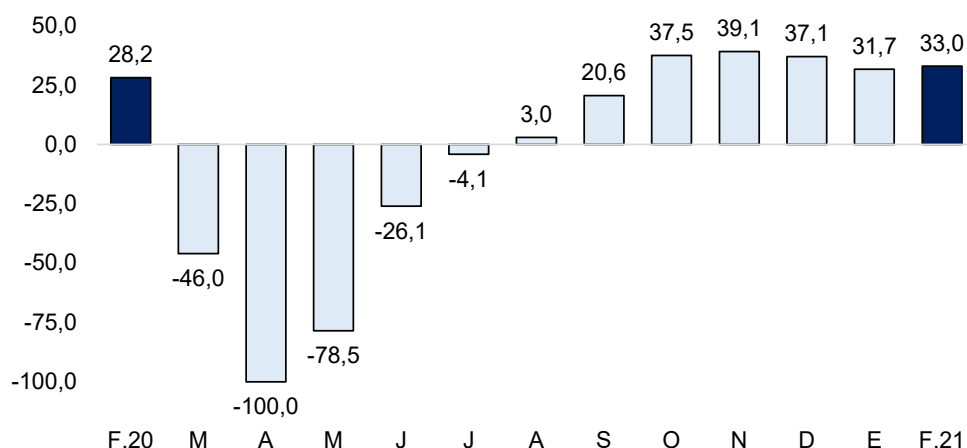

Fuente: Empresas.  
 Elaboración: BCRP - Sucursal Piura

## II. CRÉDITO Y DEPÓSITOS

### 1. Créditos

- En febrero 2021, los créditos en Piura crecieron en 11,1 por ciento interanual, tasa mayor a la de febrero 2020 (5,3 por ciento). El crédito en soles creció en 13,8 por ciento interanual, compensando el retroceso de las colocaciones en moneda extranjera (-8,4 por ciento).

**CUADRO N° 7**  
**PIURA: CRÉDITOS 1/**

	Saldos en millones de soles 1/		Tasa de crecimiento (%)	
	Ene-21	Feb-21	Mes	12 Meses
<b>POR TIPO DE CRÉDITO</b>				
<b>Empresas</b>	5 309	5 324	0,3	29,3
<b>Personas</b>	3 470	3 452	-0,5	-8,7
Consumo	2 552	2 527	-1,0	-11,9
Hipotecario	918	925	0,8	1,4
<b>TOTAL</b>	<b>8 779</b>	<b>8 777</b>	<b>0,0</b>	<b>11,1</b>
<b>POR TIPO DE MONEDA</b>				
MN	7 879	7 878	0,0	13,8
ME (Mill. US\$)	272	271	-0,2	-8,4

1/ Calculado a tipo de cambio constante (S/ 3,31 por US\$).

Fuente: SBS y AFP. Elaboración: BCRP - Sucursal Piura. Departamento de Estudios Económicos.

**GRÁFICO N° 4**  
**PIURA: VARIACIÓN DEL CRÉDITO 1/**  
 (Variación % respecto a similar mes del año anterior)

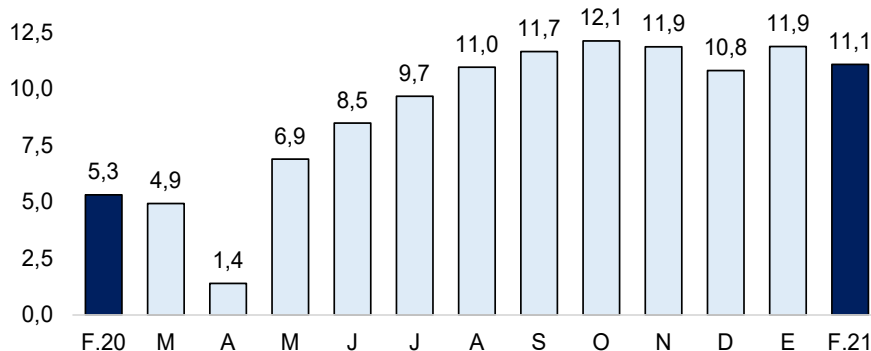

Fuente: SBS y AFP.

1/ Comprende Banca Múltiple, Cajas Municipales, Cajas Rurales y Financieras.



- Por tipo de crédito, se registra un mayor dinamismo del crédito empresarial (29,3 por ciento), en parte, por el impulso del programa Reactiva Perú. En tanto, el crédito a personas se redujo en 8,7 por ciento interanual, por el menor crédito al segmento consumo (-11,9 por ciento).

**GRÁFICO N° 5**  
**PIURA: VARIACIÓN POR TIPO DE CRÉDITO**  
(Variación % respecto a similar mes del año anterior)

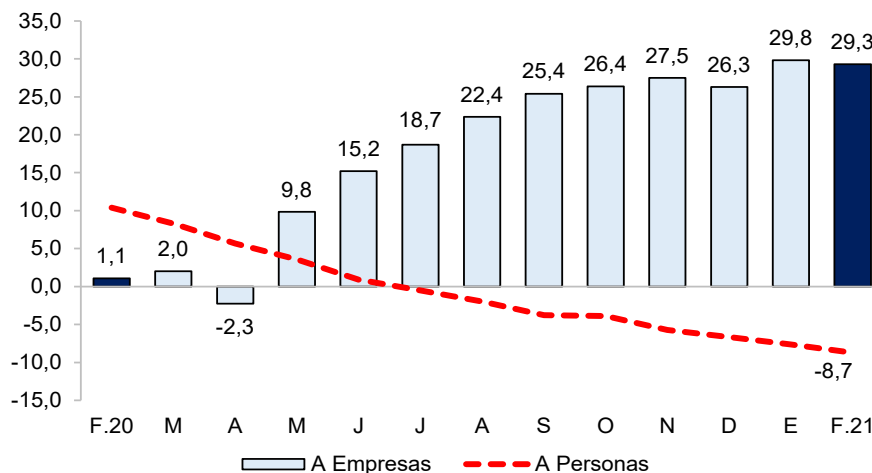

Fuente: SBS y AFP.

- En enero 2021, la tasa de morosidad se ubicó en 6,1 por ciento, inferior a la de similar mes del año anterior (6,7 por ciento). La morosidad en las cajas municipales fue de 7,6 por ciento, en las financieras de 11,0 por ciento, banca múltiple de 5,1 por ciento, Edpymes de 5,8 por ciento, Banco de la Nación de 3,5 por ciento y Agrobanco de 67,7 por ciento.

**GRÁFICO N° 6**  
**PIURA: TASA DE MOROSIDAD**  
(En porcentaje)

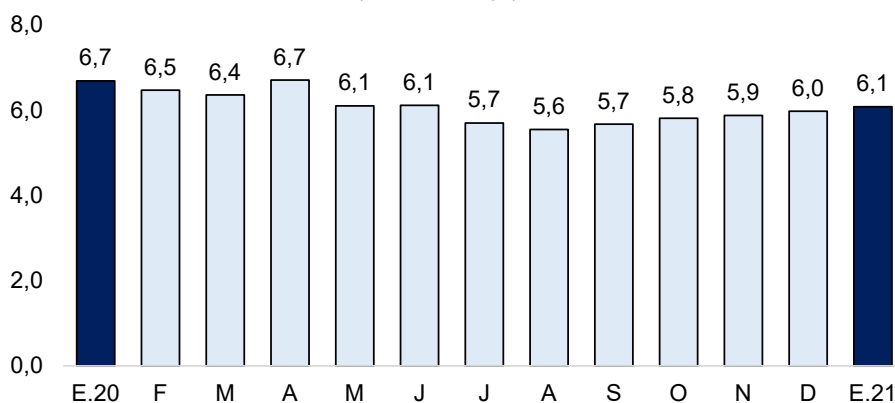

Fuente: SBS y AFP.

Elaboración: BCRP - Sucursal Piura. Departamento de Estudios Económicos.

## 2. Depósitos

- En febrero 2021, los depósitos en Piura aumentaron en 29,2 por ciento interanual, debido a las mayores captaciones en soles (31,3 por ciento) y en moneda extranjera (21,7 por ciento).
- Por modalidad, los depósitos de ahorro crecieron en 48,8 por ciento (participación de 42,5 por ciento del total de depósitos) y los a la vista en 47,9 por ciento interanual (28,6 por ciento del total), compensando las menores captaciones a plazo fijo (-2,1 por ciento).

**CUADRO N° 8**  
**PIURA: DEPÓSITOS 1/**  
(Saldos en millones de soles)

	Saldos en millones de soles 1/		Tasa de crecimiento (%)	
	Ene-21	Feb-21	Mes	12 Meses
	<b>POR TIPO DE DEPÓSITO</b>			
Vista	1 816	1 823	0,4	47,9
Ahorro	2 675	2 705	1,1	48,8
Plazo	1 855	1 842	-0,7	-2,1
<b>TOTAL</b>	<b>6 345</b>	<b>6 370</b>	<b>0,4</b>	<b>29,2</b>
<b>POR TIPO DE MONEDA</b>				
MN	5 043	5 041	0,0	31,3
ME (Mill. US\$)	393	401	2,0	21,7

1/ Calculado a tipo de cambio constante (S/ 3,31 por US\$).

Fuente: SBS y AFP. Elaboración: BCRP - Sucursal Piura. Departamento de Estudios Económicos.

**GRÁFICO N° 7**  
**PIURA: VARIACIÓN DE LOS DEPÓSITOS 1/**  
(Variación % respecto a similar mes del año anterior)

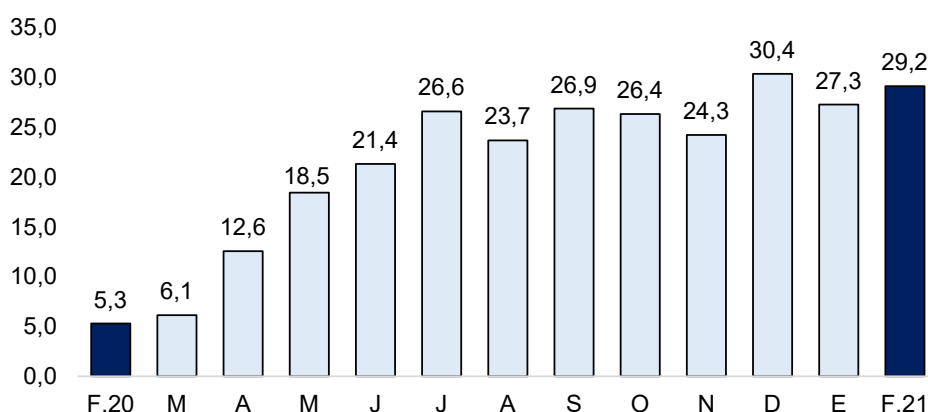

1/ Comprende Banca Múltiple, Cajas Municipales, Cajas Rurales y Financieras. Fuente: SBS y AFP.

### III. EJECUCIÓN DEL PRESUPUESTO DE GASTOS DEL GOBIERNO GENERAL

#### 1. Gasto corriente no financiero

- En febrero 2021, el gasto corriente en la región fue de S/ 352,6 millones, superior en 2,5 por ciento interanual, principalmente por el mayor gasto del Gobierno Regional (11,2 por ciento), en el rubro de bienes y servicios (18,5 por ciento); y remuneraciones (11,6 por ciento).
- En enero-febrero 2021, el gasto corriente en Piura alcanzó los S/ 605,0 millones, inferior en 2,2 por ciento interanual, en términos reales, por el menor gasto devengado del Gobierno Nacional en el pago de remuneraciones (-13,8 por ciento), y de los Gobiernos Locales en la adquisición de bienes y contratación de servicios (-18,0 por ciento).

**CUADRO N° 9**  
**PIURA: GASTO PÚBLICO 1/ 2/**  
(Millones de soles)

	FEBRERO			ENERO - FEBRERO		
	2020	2021	Var.% real	2020	2021	Var.% real
Gobierno Nacional	162	159	-3,7	254	236	-9,4
Gobierno Regional	127	144	11,2	258	287	8,6
Gobiernos Locales	48	49	0,5	92	83	-12,6
<b>TOTAL</b>	<b>336</b>	<b>353</b>	<b>2,5</b>	<b>604</b>	<b>605</b>	<b>-2,2</b>

1/ Información al 28 de febrero de 2021. 2/ Comprende remuneraciones, pensiones, bienes y servicios. Fuente: MEF. Elaboración: BCRP - Sucursal Piura. Departamento de Estudios Económicos.

## 2. Gasto de capital

- En febrero 2021, la inversión pública fue S/ 138,3 millones, inferior en 37,2 por ciento interanual, en términos reales, principalmente por el menor devengado del Gobierno Nacional en obras de infraestructura vial (-51,5 por ciento) y de saneamiento (-72,1 por ciento); así como de los Gobiernos Locales en saneamiento (-55,1 por ciento).
- En enero-febrero 2021, la inversión pública en Piura alcanzó los S/ 229,5 millones, menor en 20,9 por ciento interanual, en términos reales, principalmente por la menor inversión de los Gobiernos Locales en obras viales (-35,6 por ciento) y de saneamiento (-61,0 por ciento).

**CUADRO N° 10**  
**PIURA: INVERSIÓN PÚBLICA 1/**  
(Millones de soles)

	FEBRERO			ENERO - FEBRERO		
	2020	2021	Var.% real	2020	2021	Var.% real
Gobierno Nacional	98	47	-53,0	133	114	-16,3
Gobierno Regional	44	33	-27,0	55	46	-17,5
Gobiernos Locales	73	58	-21,8	95	69	-29,4
<b>Inversión Pública</b>	<b>215</b>	<b>138</b>	<b>-37,2</b>	<b>283</b>	<b>230</b>	<b>-20,9</b>

1/ Información actualizada al 28 de febrero de 2021.

Fuente: MEF. Elaboración: BCRP - Sucursal Piura. Departamento de Estudios Económicos.

**GRÁFICO N° 8**  
**PIURA: VARIACIÓN DE LA INVERSIÓN PÚBLICA**  
(Variación % real)

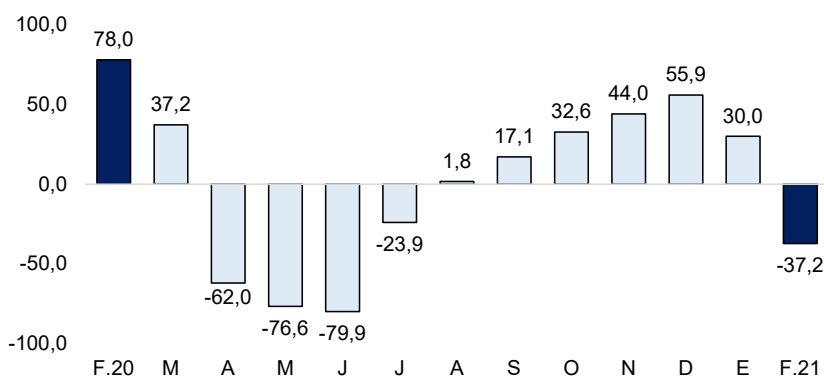

Fuente: MEF.

Elaboración: BCRP, Sucursal Piura. Departamento de Estudios Económicos.

- A febrero 2021, se ejecutó el 8,1 por ciento del presupuesto de inversión pública en Piura. El avance del Gobierno Nacional fue del 8,5 por ciento de su presupuesto, en el Gobierno Regional del 7,8 por ciento y en los Gobiernos Locales del 7,6 por ciento.
- En febrero 2021, la inversión pública del Gobierno Nacional se redujo en 53,0 por ciento interanual, principalmente por la menor inversión en obras viales (-51,5 por ciento). A nivel de proyectos, en el mes destacó la rehabilitación de la Autopista del Sol en el Sector 3 (Río Cascajal – Piura), con S/ 9,9 millones (avance del 27,3 por ciento de su PIM); y de la Autopista del Sol sector Puente Grau, con S/ 8,1 millones (avance del 51,7 por ciento de su presupuesto).
- En febrero, la inversión pública del Gobierno Regional disminuyó en 27,0 por ciento interanual. En el mes, destacó el proyecto de Ruta departamental PI-101, con S/ 7,6 millones (18,9 por ciento de avance) y las defensas ribereñas I, con S/ 5,7 millones (18,1 por ciento de avance)
- En el mes, la inversión de los Gobiernos Locales decreció en 21,8 por ciento interanual, por la menor inversión en saneamiento. A nivel de proyectos, en el mes, destacó el Mejoramiento de la infraestructura de saneamiento en doce localidades de Carmen de la Frontera, con S/ 3,4 millones (avance de 31,2 por ciento); y la Recuperación del Colegio Jorge Basadre Grohmann, con S/ 3,3 millones (50,5 por ciento de avance en lo que va del año).

#### IV. ANEXOS

## ANEXO 1

**PIURA: PRODUCCIÓN AGRÍCOLA 1/  
(Toneladas)**

PRODUCTOS	2020											2021		PRODUCTOS	
	FEB	MAR	ABR	MAY	JUN	JUL	AGO	SET	OCT	NOV	DIC	ENE	FEB		
<b>AGRÍCOLA</b>															<b>AGRÍCOLA</b>
Algodón	0	0	0	0	0	0	0	1 069	466	470	0	0	0	Algodón	
Arroz	6 941	0	0	2 425	167 779	103 775	16 964	0	0	4 320	42 371	74 887	17 096	Arroz	
Arveja G/S	5	14	0	47	77	1 124	1 717	366	0	0	0	14	0	Arveja G/S	
Café	0	0	0	15	1 855	1 300	1 755	62	0	0	0	0	0	Café	
Camote	835	0	19	2 596	1 155	1 413	13	723	911	360	612	1 300	0	Camote	
Caña de azúcar (para azúcar)	31 609	55 589	34 358	59 652	56 325	24 190	35 319	32 355	48 431	55 085	72 226	47 805	23 641	Caña de azúcar (para azúcar)	
Cebada grano	0	0	0	0	33	154	129	23	0	0	0	0	0	Cebada grano	
Frijol Castilla	0	30	0	71	652	505	75	0	388	2 229	459	20	0	Frijol Castilla	
Frijo de Palo	0	0	0	0	0	0	0	0	0	0	0	0	0	Frijo de Palo	
Frijol G/S	0	0	43	394	643	302	1 252	376	96	62	0	0	0	Frijol G/S	
Limón	12 857	17 987	18 327	20 585	15 231	7 819	8 621	12 319	12 336	13 080	18 630	14 233	14 959	Limón	
Maíz Amarillo	1 690	424	36	859	10 362	8 316	3 239	275	515	18 398	5 590	545	18	Maíz Amarillo	
Maíz Amiláceo	0	0	0	540	3 220	3 802	3 995	2 928	0	0	0	0	0	Maíz Amiláceo	
Mango	50 191	7 158	165	0	0	0	233	5 228	9 502	20 663	82 185	136 935	46 500	Mango	
Papa	1 613	2 138	978	1 826	1 875	3 128	3 831	2 454	3 352	1 364	1 526	2 329	450	Papa	
Papaya	46	45	17	56	66	30	59	60	67	58	146	189	138	Papaya	
Páprika	923	30	0	0	0	150	1 212	0	0	487	601	543	100	Páprika	
Piquillo	299	120	173	205	946	1 592	2 840	3 068	3 960	2 792	1 275	2 385	240	Piquillo	
Plátano	31 428	32 929	32 281	33 465	28 300	31 082	31 289	30 082	31 747	31 495	30 111	27 379	26 188	Plátano	
Trigo	0	0	0	0	2 064	4 354	3 014	1 763	0	0	0	0	0	Trigo	
Vid	105	42	187	5	200	1 500	2 000	3 101	36 214	75 653	75 036	17 153	1 020	Vid	
Yuca	372	67	1 018	383	175	1 354	1 094	160	1 250	772	419	434	80	Yuca	
<b>PECUARIO</b>														<b>PECUARIO</b>	
Ave 2/	3 179	3 029	3 221	3 114	3 178	3 117	3 489	3 364	3 464	3 544	3 625	3 368	3 162	Ave 2/	
Caprino 2/	278	296	308	320	344	324	305	222	184	200	227	264	283	Caprino 2/	
Ovino 2/	305	328	337	324	446	402	364	344	284	274	317	320	308	Ovino 2/	
Porcino 2/	552	596	666	716	787	776	687	578	602	589	789	683	559	Porcino 2/	
Vacuno 2/	1 105	1 273	1 161	1 189	1 179	1 135	1 266	1 038	1 140	1 257	1 076	1 022	1 147	Vacuno 2/	
Huevos	430	390	345	349	351	365	380	380	418	460	408	438	428	Huevos	
Leche	3 081	3 549	4 269	5 228	4 768	4 345	3 400	2 798	2 651	2 927	3 028	2 990	3 127	Leche	

1/ Cifras preliminares

Fuente: MIDAGRI.

Elaboración: BCRP - Sucursal Piura. Departamento de Estudios Económicos.

**ANEXO 2**

**PIURA: PRODUCCIÓN PESQUERA 1/**  
(Toneladas)

	2020											2021		
	FEB	MAR	ABR	MAY	JUN	JUL	AGO	SET	OCT	NOV	DIC	ENE	FEB	
<b>CHD 2/</b>	<b>16 576</b>	<b>15 804</b>	<b>11 343</b>	<b>9 732</b>	<b>28 796</b>	<b>71 141</b>	<b>64 834</b>	<b>88 876</b>	<b>76 244</b>	<b>50 484</b>	<b>57 527</b>	<b>49 102</b>	<b>57 949</b>	<b>CHD 2/</b>
Congelado	10 070	9 662	4 802	4 894	22 128	64 627	57 570	82 464	69 842	43 545	51 434	42 631	51 102	Congelado
Enlatado	2 406	2 041	2 440	738	2 568	2 414	3 165	2 312	2 301	2 840	1 993	2 370	2 747	Enlatado
<b>CHI 3/</b>	<b>0</b>	<b>0</b>	<b>0</b>	<b>154</b>	<b>58 086</b>	<b>40 834</b>	<b>0</b>	<b>0</b>	<b>0</b>	<b>34 558</b>	<b>48 333</b>	<b>12 778</b>	<b>275</b>	<b>CHI 3/</b>
Harina	0	0	0	154	58 086	40 834	0	0	0	34 558	48 333	12 778	275	Harina

1/ Cifras preliminares.

2/ Consumo Humano Directo.

3/ Consumo Humano Indirecto

Fuente: Ministerio de la Producción.

Elaboración: BCRP - Sucursal Piura. Departamento de Estudios Económicos.

ANEXO 3

PIURA: PRODUCCIÓN DE HIDROCARBUROS 1/  
(Volumen)

PRODUCTOS	2020											2021		PRODUCTOS	
	FEB	MAR	ABR	MAY	JUN	JUL	AGO	SET	OCT	NOV	DIC	ENE	FEB		
<b>PETRÓLEO (barriles)</b>	<b>LOTES</b>													<b>PETRÓLEO</b>	
<b>Costa</b>	<b>708 967</b>	<b>755 508</b>	<b>678 568</b>	<b>687 120</b>	<b>654 259</b>	<b>670 176</b>	<b>659 161</b>	<b>630 750</b>	<b>640 802</b>	<b>612 521</b>	<b>617 405</b>	<b>628 575</b>	<b>570 069</b>	<b>Costa</b>	
CNPC Perú	X	428 940	445 790	397 134	411 038	383 532	391 248	385 865	369 358	377 678	366 590	378 882	374 133	336 455	CNPC Perú
P. Monterrico (Ex -Vegsa)	II XV	11 669	12 760	11 968	10 937	13 959	15 506	14 549	13 238	14 035	13 134	12 982	13 788	13 915	P. Monterrico (Ex -Vegsa)
Unipetro	IX	4 864	5 101	4 992	4 896	4 682	4 821	4 812	4 902	5 178	4 557	5 169	4 903	4 352	Unipetro
Sapet	VI VII	106 219	115 358	105 537	105 597	106 431	107 543	109 563	105 224	106 253	98 783	87 356	104 164	97 566	Sapet
Olympic	XIII	48 018	48 279	44 262	43 429	39 607	41 605	40 905	38 912	39 235	35 684	36 084	34 851	31 387	Olympic
GMP	I III IV V	109 257	128 220	114 675	111 223	106 048	109 453	103 467	99 116	98 423	93 773	96 932	96 736	86 394	GMP
<b>Zócalo</b>		<b>182 140</b>	<b>187 123</b>	<b>196 609</b>	<b>205 367</b>	<b>181 381</b>	<b>190 417</b>	<b>195 569</b>	<b>169 782</b>	<b>191 881</b>	<b>186 390</b>	<b>177 302</b>	<b>178 202</b>	<b>168 629</b>	<b>Zócalo</b>
Savía	Z-2B	182 140	187 123	196 609	205 367	181 381	190 417	195 569	169 782	191 881	186 390	177 302	178 202	168 629	Savía
<b>TOTAL PETRÓLEO</b>		<b>891 107</b>	<b>942 631</b>	<b>875 177</b>	<b>892 487</b>	<b>835 640</b>	<b>860 593</b>	<b>854 730</b>	<b>800 532</b>	<b>832 683</b>	<b>798 911</b>	<b>794 707</b>	<b>806 777</b>	<b>738 698</b>	<b>TOTAL PETRÓLEO</b>
<b>GAS (miles de p3)</b>	<b>LOTES</b>													<b>GAS</b>	
<b>Costa</b>		<b>1 203 499</b>	<b>1 067 939</b>	<b>946 571</b>	<b>966 893</b>	<b>1 070 332</b>	<b>1 211 923</b>	<b>1 169 906</b>	<b>1 181 373</b>	<b>1 201 369</b>	<b>1 132 037</b>	<b>1 445 162</b>	<b>1 118 612</b>	<b>991 056</b>	<b>Costa</b>
GMP	I	125 999	132 585	114 231	110 227	122 611	127 261	124 077	132 965	141 825	135 477	124 427	121 300	115 035	GMP
P. Monterrico	II	63 867	41 253	14 357	20 493	42 013	57 428	44 281	37 687	56 842	50 440	54 670	54 400	46 260	P. Monterrico
Sapet	VI Y VII	116 974	126 917	119 708	61 183	88 095	102 337	104 954	118 402	92 291	108 147	121 836	86 029	43 607	Sapet
Petrobras	X	462 185	466 500	418 652	449 673	458 689	486 425	489 164	465 488	479 209	464 294	465 205	469 854	408 025	Petrobras
CNPC Perú	XIII	434 473	300 684	279 624	325 317	358 924	438 472	407 429	426 831	431 202	373 679	679 024	387 029	378 130	Olympic
<b>Zócalo</b>		<b>101 826</b>	<b>80 502</b>	<b>38 889</b>	<b>91 474</b>	<b>174 158</b>	<b>172 951</b>	<b>184 729</b>	<b>164 823</b>	<b>225 643</b>	<b>205 064</b>	<b>160 294</b>	<b>186 949</b>	<b>224 789</b>	<b>Zócalo</b>
Savía (Petrotech)	Z-2B	101 826	80 502	38 889	91 474	174 158	172 951	184 729	164 823	225 643	205 064	160 294	186 949	224 789	Savía (Petrotech)
<b>TOTAL GAS</b>		<b>1 305 326</b>	<b>1 148 441</b>	<b>985 460</b>	<b>1 058 367</b>	<b>1 244 490</b>	<b>1 384 875</b>	<b>1 354 635</b>	<b>1 346 196</b>	<b>1 427 011</b>	<b>1 337 102</b>	<b>1 605 456</b>	<b>1 305 560</b>	<b>1 215 845</b>	<b>TOTAL GAS</b>

1/ Cifras preliminares.

Fuente: PERUPETRO.

Elaboración: BCRP - Sucursal Piura. Departamento de Estudios Económicos.



**ANEXO 4**

**PIURA: PRODUCCIÓN MANUFACTURA 1/  
(Variación porcentual interanual)**

DESCRIPCIÓN	2020											2021		DESCRIPCIÓN
	FEB	MAR	ABR	MAY	JUN	JUL	AGO	SET	OCT	NOV	DIC	ENE	FEB	
<b>Manufactura Primaria</b>	- 57,4	- 64,9	- 74,5	- 72,2	- 46,3	- 6,9	- 1,1	26,1	21,2	12,8	14,1	31,0	98,6	<b>Manufactura Primaria</b>
Harina de pescado	n.d.	n.d.	- 100,0	- 99,5	- 0,7	7,4	n.d.	n.d.	n.d.	1 023,0	545,1	2 462,4	n.d.	Harina de pescado
Conserva de pescado	25,2	- 3,0	38,5	- 58,7	27,8	23,0	- 9,0	- 0,1	- 9,8	- 4,1	22,5	- 8,9	2,2	Conserva de pescado
Aceite de pescado	n.d.	n.d.	- 100,0	- 99,2	60,6	- 8,3	n.d.	n.d.	n.d.	1 417,8	22 832,6	29 796,4	n.d.	Aceite de pescado
Pescado congelado	- 76,7	- 82,9	- 90,9	- 79,5	- 39,2	41,1	47,8	147,3	103,5	72,4	206,6	141,0	349,6	Pescado congelado
GLP	25,9	- 6,6	- 51,2	- 20,3	- 59,6	- 41,9	- 28,5	- 34,5	- 10,0	- 7,6	- 16,5	27,2	- 28,6	GLP
Gasolinas	4,8	- 16,2	- 52,0	- 86,4	- 69,2	- 45,9	- 22,4	- 61,3	- 17,7	- 4,8	- 63,2	28,4	- 18,3	Gasolinas
Kerosene y Turbo	- 100,0	- 100,0	- 100,0	- 100,0	- 100,0	- 100,0	- 99,7	- 46,7	- 100,0	- 100,0	- 100,0	n.d.	n.d.	Kerosene y Turbo
Diesel y Fuel Oil	- 61,4	- 72,0	- 90,6	- 92,0	- 78,1	- 63,6	- 87,3	- 42,8	- 48,6	- 32,8	- 65,2	- 75,9	31,1	Diesel y Fuel Oil
<b>Manufactura No Primaria</b>	<b>7,5</b>	<b>- 27,9</b>	<b>- 65,8</b>	<b>- 42,2</b>	<b>- 29,1</b>	<b>9,9</b>	<b>16,3</b>	<b>41,7</b>	<b>34,7</b>	<b>38,2</b>	<b>30,0</b>	<b>25,6</b>	<b>34,9</b>	<b>Manufactura No Primaria</b>
Jugos de fruta	17,5	14,1	- 15,8	- 43,6	- 23,2	- 47,1	- 54,4	68,7	- 29,9	- 13,6	- 82,3	333,9	38,7	Jugos de fruta
Harina de trigo	0,0	0,0	0,0	0,0	0,0	0,0	0,0	0,0	0,0	0,0	0,0	0,0	0,0	Harina de trigo
Hilados de algodón	n.d.	n.d.	n.d.	n.d.	n.d.	n.d.	n.d.	n.d.	n.d.	n.d.	n.d.	n.d.	n.d.	Hilados de algodón
Aceite esencial de limón	n.d.		- 31,0	200,1	39,9	30,0	130,0	1,7	n.d.	- 100,0	166,8	- 100,0	0,0	Aceite esencial de limón
Cáscara Desh. de limón	- 10,0	- 2,0	- 40,3	66,1	- 30,0	- 22,5	8,6	76,4	- 100,0	- 35,8	- 79,1	169,4	11,1	Cáscara Desh. de limón
Cemento	11,1	- 41,6	- 100,0	- 65,3	- 39,0	18,9	24,9	50,7	49,6	54,4	42,8	28,2	44,7	Cemento
<b>TOTAL</b>	<b>- 52,0</b>	<b>- 62,6</b>	<b>- 73,9</b>	<b>- 69,3</b>	<b>- 45,0</b>	<b>- 5,7</b>	<b>0,6</b>	<b>27,4</b>	<b>22,6</b>	<b>15,7</b>	<b>15,8</b>	<b>30,2</b>	<b>86,7</b>	<b>TOTAL</b>

1/ Cifras preliminares.

Fuente: Empresas Industriales, PRODUCE y Petroperú.

Elaboración: BCRP - Sucursal Piura. Departamento de Estudios Económicos.





**ANEXO 5**

**PIURA: INGRESOS CORRIENTES DEL GOBIERNO CENTRAL**  
(Millones de soles)

	2020												2021	
	ENE	FEB	MAR	ABR	MAY	JUN	JUL	AGO	SET	OCT	NOV	DIC	ENE	
<b>I. INGRESOS TRIBUTARIOS</b>	<b>184,8</b>	<b>177,0</b>	<b>185,2</b>	<b>151,9</b>	<b>115,9</b>	<b>96,8</b>	<b>112,9</b>	<b>158,9</b>	<b>148,9</b>	<b>182,7</b>	<b>212,3</b>	<b>244,6</b>	<b>213,7</b>	<b>I. INGRESOS TRIBUTARIOS</b>
<b>1. Impuestos a los Ingresos</b>	<b>57,3</b>	<b>42,2</b>	<b>52,0</b>	<b>42,9</b>	<b>21,4</b>	<b>23,7</b>	<b>34,2</b>	<b>42,9</b>	<b>37,5</b>	<b>41,6</b>	<b>44,3</b>	<b>48,1</b>	<b>63,6</b>	<b>1. Impuestos a los Ingresos</b>
- Personas Naturales	18,3	10,6	10,8	10,8	10,0	8,6	10,2	11,4	11,5	10,9	11,9	13,9	19,9	- Personas Naturales
- Personas Jurídicas	37,6	31,1	24,5	12,4	10,9	12,4	16,9	27,0	24,7	29,2	31,1	32,3	42,7	- Personas Jurídicas
- Regularización	1,4	0,6	16,7	19,6	0,4	2,7	7,1	4,5	1,4	1,4	1,3	1,9	1,0	- Regularización
<b>2. Impuestos a la Importación</b>	<b>0,8</b>	<b>1,0</b>	<b>0,8</b>	<b>0,5</b>	<b>0,6</b>	<b>0,7</b>	<b>0,8</b>	<b>0,7</b>	<b>0,9</b>	<b>0,9</b>	<b>0,9</b>	<b>0,8</b>	<b>0,7</b>	<b>2. Impuestos a la Importación</b>
<b>3. Impuesto General a las ventas</b>	<b>109,3</b>	<b>107,4</b>	<b>98,4</b>	<b>72,7</b>	<b>62,7</b>	<b>54,6</b>	<b>59,2</b>	<b>80,9</b>	<b>81,3</b>	<b>103,2</b>	<b>110,6</b>	<b>132,9</b>	<b>117,8</b>	<b>3. Impuesto General a las ventas</b>
- Operaciones Internas	49,5	57,4	40,7	23,1	19,0	20,1	31,3	42,1	44,7	46,2	47,3	54,7	68,5	- Operaciones Internas
- Operaciones Externas	59,9	50,0	57,7	49,6	43,7	34,5	27,9	38,8	36,6	57,0	63,2	78,1	49,3	- Operaciones Externas
<b>4. Impuesto Selectivo al Consumo</b>	<b>8,8</b>	<b>18,7</b>	<b>26,9</b>	<b>28,0</b>	<b>23,1</b>	<b>9,1</b>	<b>6,0</b>	<b>20,9</b>	<b>16,7</b>	<b>21,5</b>	<b>42,1</b>	<b>47,8</b>	<b>23,9</b>	<b>4. Impuesto Selectivo al Consumo</b>
<b>5. Otros Ingresos tributarios</b>	<b>8,4</b>	<b>7,7</b>	<b>7,2</b>	<b>7,8</b>	<b>8,1</b>	<b>8,8</b>	<b>12,7</b>	<b>13,5</b>	<b>12,4</b>	<b>15,5</b>	<b>14,4</b>	<b>15,0</b>	<b>7,8</b>	<b>5. Otros Ingresos tributarios</b>
<b>II. INGRESOS NO TRIBUTARIOS</b>	<b>0,4</b>	<b>1,0</b>	<b>0,4</b>	<b>0,6</b>	<b>0,1</b>	<b>0,1</b>	<b>0,2</b>	<b>2,0</b>	<b>0,9</b>	<b>0,7</b>	<b>1,3</b>	<b>0,6</b>	<b>0,4</b>	<b>II. INGRESOS NO TRIBUTARIOS</b>
<b>INGRESOS CORRIENTES (I + II)</b>	<b>185,1</b>	<b>178,0</b>	<b>185,6</b>	<b>152,5</b>	<b>116,0</b>	<b>96,9</b>	<b>113,1</b>	<b>160,8</b>	<b>149,8</b>	<b>183,4</b>	<b>213,6</b>	<b>245,2</b>	<b>214,1</b>	<b>INGRESOS CORRIENTES (I + II)</b>

Fuente: SUNAT.

Elaboración: BCRP - Sucursal Piura. Departamento de Estudios Económicos.



**ANEXO 6**

**PIURA: GASTOS NO FINANCIEROS DEL GOBIERNO NACIONAL**  
(Millones de soles)

	2020											2021		
	FEB	MAR	ABR	MAY	JUN	JUL	AGO	SET	OCT	NOV	DIC	ENE	FEB	
<b>GASTOS NO FINANCIEROS</b>	<b>260,1</b>	<b>222,0</b>	<b>298,0</b>	<b>225,6</b>	<b>104,8</b>	<b>189,4</b>	<b>290,5</b>	<b>210,6</b>	<b>448,8</b>	<b>301,6</b>	<b>478,5</b>	<b>143,2</b>	<b>206,8</b>	<b>GASTOS NO FINANCIEROS</b>
<b>a. GASTOS CORRIENTES</b>	<b>161,7</b>	<b>189,8</b>	<b>263,4</b>	<b>216,3</b>	<b>89,9</b>	<b>147,3</b>	<b>230,7</b>	<b>122,1</b>	<b>369,4</b>	<b>209,4</b>	<b>279,9</b>	<b>76,1</b>	<b>159,5</b>	<b>a. GASTOS CORRIENTES</b>
1. Personal y obligaciones sociales	44,5	46,2	45,6	48,3	45,7	55,4	45,8	45,2	45,6	48,8	57,7	41,8	40,6	1. Personal y obligaciones sociales
2. Pensiones y otras prestaciones sociales	20,8	19,7	18,5	17,7	17,4	32,3	17,8	17,5	18,6	19,3	55,7	18,5	17,9	2. Pensiones y otras prestaciones sociales
3. Bienes y servicios	25,3	19,1	24,3	18,0	20,0	23,1	19,6	24,3	30,3	28,1	48,6	13,6	24,8	3. Bienes y servicios
4. Donaciones y transferencias	29,4	2,0	31,3	0,2	1,1	14,1	1,3	10,4	0,4	0,2	5,5	0,0	34,1	4. Donaciones y transferencias
5. Otros gastos	41,7	102,8	143,6	132,1	5,7	22,3	146,2	24,7	274,6	113,0	112,4	2,2	42,0	5. Otros gastos
<b>b. GASTOS DE CAPITAL</b>	<b>98,4</b>	<b>32,2</b>	<b>34,6</b>	<b>9,3</b>	<b>14,9</b>	<b>42,2</b>	<b>59,8</b>	<b>88,4</b>	<b>79,3</b>	<b>92,1</b>	<b>198,6</b>	<b>67,1</b>	<b>47,3</b>	<b>b. GASTOS DE CAPITAL</b>
1. Adquisición de activos no financieros	98,4	32,2	34,6	9,3	14,7	30,0	40,0	84,6	72,4	90,9	192,7	67,1	47,3	1. Adquisición de activos no financieros
2. Otros gastos de capital	0,0	0,0	0,0	0,0	0,2	12,1	19,7	3,8	6,9	1,2	5,9	0,0	0,0	2. Otros gastos de capital

Fuente: Ministerio de Economía y Finanzas.

Elaboración: BCRP - Sucursal Piura. Departamento de Estudios Económicos.

ANEXO 7

**PIURA: GASTOS NO FINANCIEROS DEL GOBIERNO REGIONAL**  
(Millones de soles)

	2020											2021		
	FEB	MAR	ABR	MAY	JUN	JUL	AGO	SET	OCT	NOV	DIC	ENE	FEB	
<b>GASTOS NO FINANCIEROS</b>	<b>170,2</b>	<b>209,7</b>	<b>156,0</b>	<b>158,3</b>	<b>152,6</b>	<b>229,8</b>	<b>212,6</b>	<b>226,2</b>	<b>288,9</b>	<b>278,6</b>	<b>469,9</b>	<b>156,2</b>	<b>176,7</b>	<b>GASTOS NO FINANCIEROS</b>
<b>a. GASTOS CORRIENTES</b>	<b>126,6</b>	<b>145,2</b>	<b>145,8</b>	<b>144,8</b>	<b>145,5</b>	<b>161,8</b>	<b>155,8</b>	<b>154,7</b>	<b>191,1</b>	<b>158,7</b>	<b>359,4</b>	<b>142,6</b>	<b>144,1</b>	<b>a. GASTOS CORRIENTES</b>
1. Personal y obligaciones sociales	99,2	107,8	110,1	106,4	106,8	117,4	114,4	114,4	116,5	115,5	181,1	116,6	113,3	1. Personal y obligaciones sociales
2. Pensiones y otras prestaciones sociales	9,3	9,1	9,1	9,4	8,9	11,1	8,9	9,4	9,2	11,1	14,4	11,8	9,0	2. Pensiones y otras prestaciones sociales
3. Bienes y servicios	17,8	27,1	26,4	28,8	29,7	33,0	32,4	29,8	43,1	30,9	101,2	14,3	21,7	3. Bienes y servicios
4. Donaciones y transferencias	0,0	0,0	0,0	0,0	0,0	0,0	0,0	0,0	0,0	0,5	0,0	0,0	0,0	4. Donaciones y transferencias
5. Otros gastos	0,2	1,2	0,2	0,3	0,1	0,3	0,0	1,1	22,3	0,6	62,6	0,0	0,1	5. Otros gastos
<b>b. GASTOS DE CAPITAL</b>	<b>43,6</b>	<b>64,5</b>	<b>10,2</b>	<b>13,5</b>	<b>7,1</b>	<b>68,0</b>	<b>56,7</b>	<b>71,5</b>	<b>97,7</b>	<b>120,0</b>	<b>110,5</b>	<b>13,6</b>	<b>32,6</b>	<b>b. GASTOS DE CAPITAL</b>
1. Adquisición de activos no financieros	43,6	64,5	10,2	13,5	7,1	53,8	56,7	71,5	97,7	120,0	110,5	13,6	32,6	1. Adquisición de activos no financieros
2. Otros gastos de capital	0,0	0,0	0,0	0,0	0,0	14,3	0,0	0,0	0,0	0,0	0,0	0,0	0,0	2. Otros gastos de capital

Fuente: Ministerio de Economía y Finanzas.

Elaboración: BCRP - Sucursal Piura. Departamento de Estudios Económicos.



**ANEXO 8**

**PIURA: GASTOS NO FINANCIEROS DE LOS GOBIERNOS LOCALES**  
(Millones de soles)

	2020											2021		
	FEB	MAR	ABR	MAY	JUN	JUL	AGO	SET	OCT	NOV	DIC	ENE	FEB	
<b>GASTOS NO FINANCIEROS</b>	<b>120,5</b>	<b>140,7</b>	<b>72,1</b>	<b>70,2</b>	<b>53,3</b>	<b>97,0</b>	<b>129,6</b>	<b>160,0</b>	<b>199,5</b>	<b>213,6</b>	<b>486,2</b>	<b>44,2</b>	<b>107,4</b>	<b>GASTOS NO FINANCIEROS</b>
<b>a. GASTOS CORRIENTES</b>	<b>47,6</b>	<b>60,9</b>	<b>43,5</b>	<b>49,3</b>	<b>38,4</b>	<b>56,0</b>	<b>58,9</b>	<b>63,8</b>	<b>78,9</b>	<b>89,8</b>	<b>211,7</b>	<b>33,8</b>	<b>49,0</b>	<b>a. GASTOS CORRIENTES</b>
1. Personal y obligaciones sociales	15,6	20,0	15,8	18,6	12,0	21,3	20,5	17,8	20,7	19,0	32,8	21,7	18,3	1. Personal y obligaciones sociales
2. Pensiones y otras prestaciones sociales	1,9	1,7	1,5	1,8	2,6	2,6	3,8	5,0	4,6	5,2	12,6	1,0	1,8	2. Pensiones y otras prestaciones sociales
3. Bienes y servicios	28,3	34,5	25,3	27,5	23,4	30,5	33,3	39,5	52,4	64,1	163,2	10,2	27,1	3. Bienes y servicios
4. Donaciones y transferencias	1,0	2,1	0,3	1,1	0,3	0,8	0,9	0,6	0,5	0,9	1,7	0,5	1,4	4. Donaciones y transferencias
5. Otros gastos	0,9	2,6	0,5	0,2	0,1	0,9	0,5	0,9	0,7	0,6	1,3	0,4	0,4	5. Otros gastos
<b>b. GASTOS DE CAPITAL</b>	<b>72,9</b>	<b>79,8</b>	<b>28,7</b>	<b>21,0</b>	<b>14,9</b>	<b>41,0</b>	<b>70,7</b>	<b>96,2</b>	<b>120,6</b>	<b>123,8</b>	<b>274,5</b>	<b>10,5</b>	<b>58,4</b>	<b>b. GASTOS DE CAPITAL</b>
1. Adquisición de activos no financieros	72,9	79,8	28,7	21,0	14,9	39,0	65,0	96,2	120,6	123,8	274,5	10,5	58,4	1. Adquisición de activos no financieros
2. Otros gastos de capital	0,0	0,0	0,0	0,0	0,0	2,0	5,7	0,0	0,0	0,0	0,0	0,0	0,0	2. Otros gastos de capital

Fuente: Ministerio de Economía y Finanzas.

Elaboración: BCRP - Sucursal Piura. Departamento de Estudios Económicos.

**ANEXO 9**

**PIURA: CARTERA PESADA EN EL SISTEMA FINANCIERO 1/**  
(En porcentajes)

ENTIDADES FINANCIERAS	2020												2021	ENTIDADES FINANCIERAS
	ENE	FEB	MAR	ABR	MAY	JUN	JUL	AGO	SET	OCT	NOV	DIC	ENE	
<b>A. BANCO DE LA NACIÓN</b>	2,7	2,8	3,0	3,1	3,2	3,3	3,3	3,5	3,6	3,8	3,9	3,6	3,5	<b>A. BANCO DE LA NACIÓN</b>
<b>B. EMPRESAS BANCARIAS</b>	5,4	5,1	5,1	5,5	4,8	4,8	4,6	4,5	4,7	5,0	5,0	5,1	5,1	<b>B. EMPRESAS BANCARIAS</b>
Agrobanco	70,7	67,4	65,9	68,5	68,1	67,3	71,0	72,1	66,4	64,6	64,9	65,3	67,7	Agrobanco
<b>C. INSTITUCIONES DE MICROFINANZAS</b>														<b>C. INSTITUCIONES DE MICROFINANZAS</b>
Cajas municipales	12,0	11,7	11,4	11,6	11,4	11,1	9,9	9,4	8,6	8,2	7,7	7,3	7,6	Cajas municipales
Edpyme	4,1	4,3	3,9	4,2	4,0	9,7	8,1	7,2	6,0	7,0	6,3	6,2	5,8	Edpyme
Empresas financieras	4,4	4,5	4,3	4,5	4,7	4,8	4,4	5,1	6,8	7,1	8,4	10,1	11,0	Empresas financieras
<b>TOTAL</b>	<b>6,7</b>	<b>6,5</b>	<b>6,4</b>	<b>6,7</b>	<b>6,1</b>	<b>6,1</b>	<b>5,7</b>	<b>5,6</b>	<b>5,7</b>	<b>5,8</b>	<b>5,9</b>	<b>6,0</b>	<b>6,1</b>	<b>TOTAL</b>

1/ Cifras preliminares.

Fuente: Superintendencia de Banca, Seguros y AFP (SBS).

Elaboración: BCRP - Sucursal Piura. Departamento de Estudios Económicos.

