

BANCO CENTRAL DE RESERVA DEL PERÚ
SUCURSAL PIURA



LAMBAYEQUE: Síntesis de Actividad Económica
Octubre 2021¹

Departamento de Estudios Económicos

¹ En el presente informe participaron (en orden alfabético): Luis Casaverde Antón, Víctor Chávez Bohórquez, José Lupú Figallo y Julio Ortíz Berrú

ÍNDICE

	<i>Página</i>
RESUMEN EJECUTIVO.....	3
I. ACTIVIDAD PRODUCTIVA.....	4
1. Actividad primaria.....	4
1.1 Sector agropecuario.....	4
1.2 Sector pesca.....	5
2. Otros indicadores sectoriales.....	5
2.1 Sector manufactura.....	5
2.2 Sector construcción.....	6
II. CRÉDITO Y DEPÓSITOS.....	7
1. Crédito.....	7
2. Depósitos.....	8
III. EJECUCIÓN DEL PRESUPUESTO DE GASTOS DEL GOBIERNO GENERAL.....	9
1. Gasto corriente no financiero.....	9
2. Gasto de capital.....	10
IV. ANEXOS.....	11

RESUMEN EJECUTIVO

Principales hechos de importancia

- En octubre 2021, los **indicadores económicos** de Lambayeque mostraron un desempeño mixto. En el sector primario, se expandió la actividad pesquera (10,0 por ciento), y disminuyó la producción agropecuaria (-1,9 por ciento). En los otros indicadores de la región, creció la inversión pública (91,4 por ciento) y el crédito (1,5 por ciento); mientras que, se contrajo la actividad manufacturera (-6,9 por ciento) y los despachos de cemento (-7,1 por ciento).

Actividad primaria

- En octubre 2021, la producción **agropecuaria** se redujo en 1,9 por ciento interanual, por la menor producción agrícola (-2,1 por ciento) y pecuaria (-0,2 por ciento). En el mes, disminuyó la producción de caña de azúcar (-6,2 por ciento), maíz amarillo duro (-57,6 por ciento), camote (-93,6 por ciento), por menores cosechas. En el rubro pecuario se redujo la oferta de huevos (-11,9 por ciento), en un contexto de mayores costos de insumos en el sector avícola.
- En octubre, la actividad **pesquera** destinada al consumo en estado fresco aumentó en 10,0 por ciento respecto a similar mes del año anterior. En enero-octubre de 2021, el sector se expandió en 56,6 por ciento interanual, por la mayor captura de caballa (4,2 mil toneladas más) y bonito (26,8 por ciento).

Otros indicadores de actividad económica

- En octubre 2021, la **manufactura** se contrajo en 6,9 por ciento interanual, por el retroceso de las ramas primarias (-5,0 por ciento) y no primarias (-38,8 por ciento). En el rubro primario, disminuyó la elaboración de azúcar (-8,4 por ciento) por menores días de operación en algunos de sus ingenios; y la producción de arroz pilado (-1,4 por ciento). En el subsector no primario, se redujo la producción de jugos de fruta (-72,4 por ciento).
- En octubre, los **despachos de cemento** disminuyeron en 7,1 por ciento interanual. En enero-octubre de 2021, este indicador se incrementó en 60,4 por ciento interanual, en un contexto de mayor dinamismo de la inversión pública (79,3 por ciento), y reactivación de la construcción que el año previo fue afectada por la pandemia del COVID-19.
- En octubre, la **inversión pública** fue S/ 114,8 millones, superior en 94,1 por ciento, en términos reales, respecto a similar mes del año anterior. En el mes de análisis, destacó el mayor devengado del Gobierno Nacional (173,4 por ciento) en obras de infraestructura vial (S/ 24,7 millones más) y de instalaciones educativas (S/ 9,6 millones más).
- En octubre, el **crédito** en Lambayeque se expandió en 1,5 por ciento interanual. Por moneda, el crédito en soles creció en 2,6 por ciento interanual, y compensó el retroceso del crédito en moneda extranjera (-15,1 por ciento). La tasa de dolarización fue de 5,2 por ciento.

CUADRO N° 1
LAMBAYEQUE: OTROS INDICADORES DE ACTIVIDAD ECONÓMICA
(Variación % respecto a similar mes del año anterior)

	Ene.21	Feb.21	Mar.21	Abr.21	May.21	Jun.21	Jul.21	Ago.21	Set.21	Oct.21
Producción industrial 1/	↑ 16,3	↑ 51,3	↓ -1,0	↑ 17,1	↑ 2,9	↑ 19,4	↓ -6,7	↓ -15,5	↑ 15,1	↓ -6,9
Despachos de cemento 1/	↑ 58,5	↑ 45,3	↑ 224,4	n.d.	↑ 249,0	↑ 100,6	↑ 21,2	↑ 19,1	↓ -2,1	↓ -7,1
Crédito total 2/	↑ 12,4	↑ 12,0	↑ 14,4	↑ 16,6	↑ 10,6	↑ 9,1	↑ 6,3	↑ 4,0	↑ 2,8	↑ 1,5
Depósitos 2/	↑ 35,9	↑ 35,1	↑ 31,6	↑ 24,7	↑ 9,3	↑ 6,4	↑ 1,9	↑ 1,9	↑ 3,9	↑ 1,1
Inversión pública 1/	↓ -51,9	↑ 75,0	↑ 125,5	↑ 319,2	↑ 260,7	↑ 256,5	↑ 310,6	↓ -46,3	↑ 76,2	↑ 94,1

1/ En términos reales. 2/ En términos nominales.

Fuentes: BCRP-Sucursales, Empresas, Cementos Pacasmayo, SBS, SUNAT y MEF.



I. ACTIVIDAD PRODUCTIVA

1. Actividad primaria

1.1 Sector agropecuario

- En octubre 2021, la producción agropecuaria se redujo en 1,9 por ciento interanual, por la menor producción agrícola (-2,1 por ciento) y pecuaria (-0,2 por ciento). En el mes, disminuyó la producción de caña de azúcar (-6,2 por ciento), maíz amarillo duro (-57,6 por ciento), camote (-93,6 por ciento), por menores cosechas. En el rubro pecuario se redujo la oferta de huevos (-11,9 por ciento), en un contexto de mayores costos de insumos en el sector avícola.
- En enero-octubre de 2021, el sector agropecuario se expandió en 13,3 por ciento interanual, por la mayor producción agrícola (16,4 por ciento), que compensó el retroceso de la pecuaria (-2,5 por ciento). En este periodo, creció principalmente la producción de arándanos (74,9 por ciento), por mejores rendimientos y superficie que alcanza las 3,4 mil hectáreas. Asimismo, aumentaron las producciones de paltas (46,9 por ciento) por mayores rendimientos juveniles - 6,1 mil hectáreas en Olmos -, y de caña de azúcar (5,9 por ciento interanual) por mayores días de operación. Por su parte, la menor actividad pecuaria refleja la menor oferta de leche (-13,3 por ciento), porcino (-7,1 por ciento) y huevos (-3,9 por ciento).

CUADRO N° 2
LAMBAYEQUE: SECTOR AGROPECUARIO 1/
(Toneladas)

Subsectores	Estructura Porcentual 2020 ^{2/}	Octubre			Enero - Octubre		
		2020	2021	Var. %	2020	2021	Var. %
AGRÍCOLA	84,5			-2,1			16,4
Orientada al mercado externo y agroindustria 2/	53,6			8,7			33,1
Arándano	21,8	11 200	12 860	14,8	21 785	38 105	74,9
Caña de Azúcar	8,8	227 089	213 017	-6,2	1 729 904	1 832 283	5,9
Palta	7,2	15	150	900,0	84 048	123 466	46,9
Mango	3,4	36	0	-100,0	76 005	64 635	-15,0
Maíz Amarillo Duro	3,3	8 731	3 703	-57,6	70 272	61 304	-12,8
Uva	3,1	3 460	3 100	-10,4	13 281	13 600	2,4
Pimiento morrón	1,6	9 705	11 126	14,6	16 425	18 323	11,6
Piquillo	1,4	2 190	1 200	-45,2	4 240	4 878	15,0
Espárrago	0,6	60	0	-100,0	2 724	753	-72,4
Orientada al mercado interno 2/	30,9			-58,8			-4,1
Arroz cáscara	23,8	0	0	n.d.	426 605	434 243	1,8
Pallar g/s	1,3	3 852	141	-96,3	4 044	169	-95,8
Limón	1,2	2 888	2 528	-12,5	32 142	36 247	12,8
Frijol Palo Verde	0,9	2 268	2 268	0,0	10 803	10 803	0,0
Camote	0,9	8 542	550	-93,6	22 909	7 147	-68,8
Maíz Choclo	0,8	1 867	2 575	37,9	19 106	13 834	-27,6
Cebolla	0,8	2 556	3 630	42,0	18 905	20 277	7,3
Alfalfa	0,4	1 568	4 978	217,6	47 026	49 954	6,2
Maíz Amiláceo	0,2	241	125	-48,1	2 880	1 086	-62,3
PECUARIO	15,5			-0,2			-2,5
Ave	8,0	2 591	2 667	2,9	26 314	26 559	0,9
Leche	3,1	4 620	4 580	-0,9	45 095	39 110	-13,3
Vacuno	1,7	426	432	1,4	4 739	4 982	5,1
Huevo	1,6	678	597	-11,9	6 361	6 110	-3,9
Porcino	0,5	147	145	-1,7	1 759	1 635	-7,1
Ovino	0,4	104	96	-7,6	974	919	-5,7
Caprino	0,2	83	75	-9,0	695	626	-9,9
SECTOR AGROPECUARIO				-1,9			13,3

1/ Cifras preliminares. 2/ Estimado a precios de 2007.

Fuente: MIDAGRI. Elaboración: BCRP - Sucursal Piura. Departamento de Estudios Económicos.

- En agosto-octubre 2021, se instalaron 7,9 mil hectáreas de cultivos transitorios, mayor en 5,3 por ciento respecto a similar periodo del año previo. En este periodo, aumentaron principalmente las siembras de camote (410,3 por ciento), maíz choclo (66,3 por ciento) y maíz amarillo duro (59,3 por ciento), en un contexto de adecuada disponibilidad hídrica. El embalse de Tinajones registra un volumen bruto de 331,6 millones de metros cúbicos al 22 de diciembre de 2021, que equivalen al 100 por ciento de su capacidad.

CUADRO N° 3
LAMBAYEQUE: SUPERFICIE SEMBRADA 1/
(Hectáreas)

CULTIVO	CAMPAÑA AGRÍCOLA 2/		Variación	
	2020/2021	2021 /2022	Absoluta	Porcentual
CULTIVOS TRANSITORIOS	7 468	7 866	398	5,3
Algodón	50	0	-50	-100,0
Arroz	4 241	2 975	-1 266	-29,9
Camote	224	1 143	919	410,3
Frijol Caupí	35	60	25	71,4
Frijol G/S	46	152	106	230,4
Maíz Amarillo Duro	481	766	285	59,3
Maíz Amiláceo	208	130	-78	-37,5
Maíz Choclo	463	770	307	66,3
Menestras	368	479	111	30,2
Papa	237	190	-47	-19,8
Páprika	3	0	-3	-100,0
Piquillo	10	0	-10	-100,0
Trigo	0	0	0	nd
Yuca	110	202	92	83,6
Otros*	992	999	7	0,7
Total	7 468	7 866	398	5,3

1/ Cifras preliminares. 2/ Corresponde al mes de agosto-octubre

*Incluye principalmente frijol de palo, zarandaja, soya, entre otros.

Fuente: MIDAGRI

1.2 Sector pesca

- En octubre 2021, la actividad pesquera destinada al consumo en estado fresco aumentó en 10,0 por ciento respecto a similar mes del año anterior. En enero-octubre de 2021, el sector se expandió en 56,6 por ciento interanual, por la mayor captura de caballa (4,2 mil toneladas más) y bonito (26,8 por ciento).

CUADRO N° 4
LAMBAYEQUE: SECTOR PESCA 1/
(En toneladas)

	Octubre			Enero - Octubre		
	2020	2021	Var %	2020	2021	Var %
Consumo Humano Directo						
Fresco	162	178		5 621	10 665	
TOTAL			10,0			56,6

1/ Variación en términos reales estimada a precios de 2007. Cifras preliminares.

Fuente: Gerencia Regional de la Producción – Lambayeque.

2. Otros indicadores sectoriales

2.1 Sector manufactura

- En octubre 2021, la manufactura se contrajo en 6,9 por ciento interanual, por el retroceso de las ramas primarias (-5,0 por ciento) y no primarias (-38,8 por ciento). En el rubro primario, disminuyó la elaboración de azúcar (-8,4 por ciento) por menores días de operación en algunos de sus ingenios; y la producción de arroz pilado (-1,4 por ciento). En el subsector no primario, se redujo la producción de jugos de fruta (-72,4 por ciento).

- En enero-octubre de 2021, la producción industrial creció en 7,0 por ciento interanual, por el mayor dinamismo de las ramas primarias (6,1 por ciento) y no primarias (16,6 por ciento). En el rubro primario, aumentó el pilado de arroz (5,4 por ciento) y la elaboración de azúcar (7,2 por ciento), por mayores cosechas. Por su parte, la actividad en las ramas no primarias fue impulsada por la mayor producción de jugos de fruta (15,9 por ciento), café soluble (24,8 por ciento), aceite esencial de limón (5,5 por ciento), entre otros.

CUADRO N° 5
LAMBAYEQUE: SECTOR MANUFACTURA 1/
 (Variación % real respecto a similar periodo del año anterior)

Ramas de actividad	Estructura porcentual 2020 ^{2/}	Variación Anual (%)	
		Octubre	Enero - Octubre
MANUFACTURA PRIMARIA	93,0	-5,0	6,1
Arroz pilado	52,9	-1,4	5,4
Azúcar	40,0	-8,4	7,2
MANUFACTURA NO PRIMARIA	7,0	-38,8	16,6
Café soluble	2,1	5,0	24,8
Jugos de fruta	3,9	-72,4	15,9
Aceite esencial de limón	0,0	n.d.	5,5
Cáscara deshidratada de limón	0,6	-100,0	0,2
Alcohol etílico	0,5	5,0	5,0
SECTOR MANUFACTURA	100,0	-6,9	7,0

1/ Cifras preliminares, en base a SUNAT, PRODUCE y empresas.

2/ Estimado a precios de 2007.

GRÁFICO N° 1
LAMBAYEQUE: MANUFACTURA
 (Variación % real respecto a similar mes del año anterior)

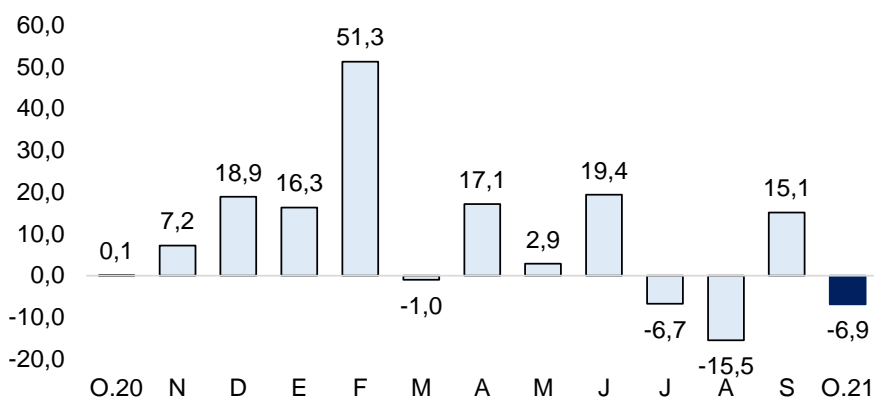

Fuente: SUNAT, PRODUCE y empresas.

Elaboración: BCRP, Sucursal Piura. Departamento de Estudios Económicos.

2.2 Sector construcción

- En octubre 2021, los despachos de cemento disminuyeron en 7,1 por ciento interanual. En enero-octubre de 2021, este indicador se incrementó en 60,4 por ciento interanual, en un contexto de mayor dinamismo de la inversión pública (79,3 por ciento), y reactivación de la construcción que el año previo fue afectada por la pandemia del COVID-19.

GRÁFICO N° 2
LAMBAYEQUE: VARIACIÓN DE LOS DESPACHOS DE CEMENTO
 (Variación % real respecto a similar mes del año anterior)

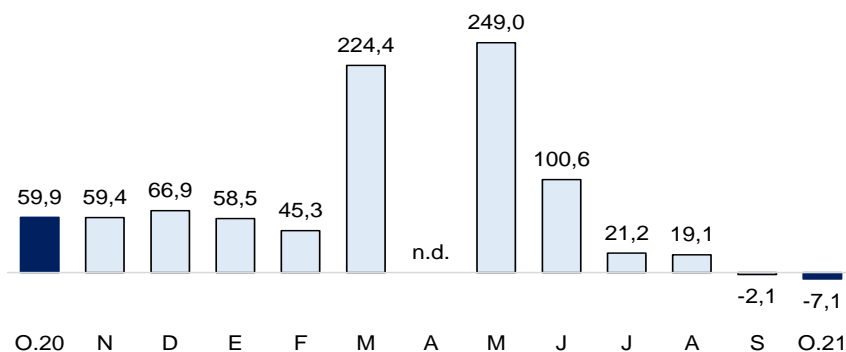

Fuente: Empresas.
 Elaboración: BCRP, Sucursal Piura. Departamento de Estudios Económicos.

II. CRÉDITO Y DEPÓSITOS

1. Crédito

- En octubre 2021, el crédito en Lambayeque se expandió en 1,5 por ciento interanual. Por moneda, el crédito en soles creció en 2,6 por ciento interanual, y compensó el retroceso del crédito en moneda extranjera (-15,1 por ciento). La tasa de dolarización fue de 5,2 por ciento.

CUADRO N° 6
LAMBAYEQUE: CRÉDITOS 1/

	Saldos en millones de soles 1/		Tasa de crecimiento (%)	
	Set-21	Oct-21	Mes	12 Meses
POR TIPO DE CRÉDITO				
Empresas	4 681	4 556	-2,7	0,2
Personas	3 210	3 262	1,6	3,3
Consumo	1 848	1 873	1,3	-3,4
Hipotecario	1 362	1 389	2,0	14,2
TOTAL	7 891	7 818	-0,9	1,5
POR TIPO DE MONEDA				
MN	7 450	7 414	-0,5	2,6
ME (Mill. US\$)	133	122	-8,5	-15,1

1/ Calculado a tipo de cambio constante (S/ 3,31 por US\$). Fuente: SBS y AFP.
 Elaboración: BCRP, Sucursal Piura. Departamento de Estudios Económicos.

GRÁFICO N° 3
LAMBAYEQUE: CRECIMIENTO DEL CRÉDITO 1/
 (Variación % respecto a similar mes del año anterior)

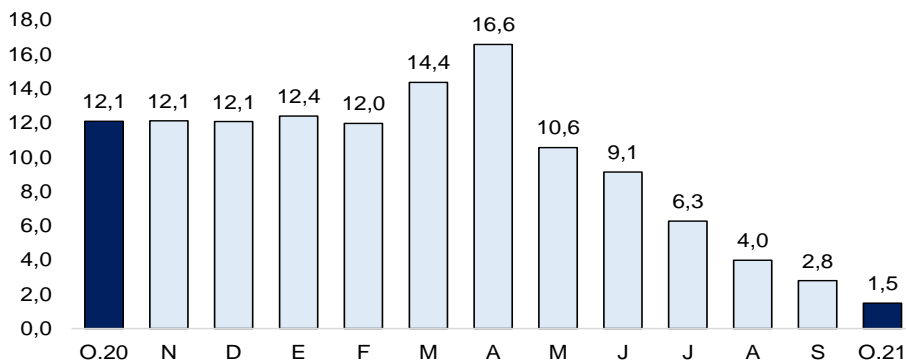

1/ Comprende banca múltiple, cajas municipales, cajas rurales, Edpymes y financieras.
 Fuente: SBS. Elaboración: BCRP, Sucursal Piura. Departamento de Estudios Económicos.

- Por tipo de crédito, en el mes de análisis el financiamiento empresarial creció en 0,2 por ciento respecto a octubre 2020. Por su parte, el crédito a personas creció en 3,3 por ciento interanual, por el mayor dinamismo del crédito hipotecario (14,2 por ciento).

GRÁFICO N° 4
LAMBAYEQUE: EVOLUCIÓN POR TIPO DE CRÉDITO
(Variación % respecto a similar mes del año anterior)

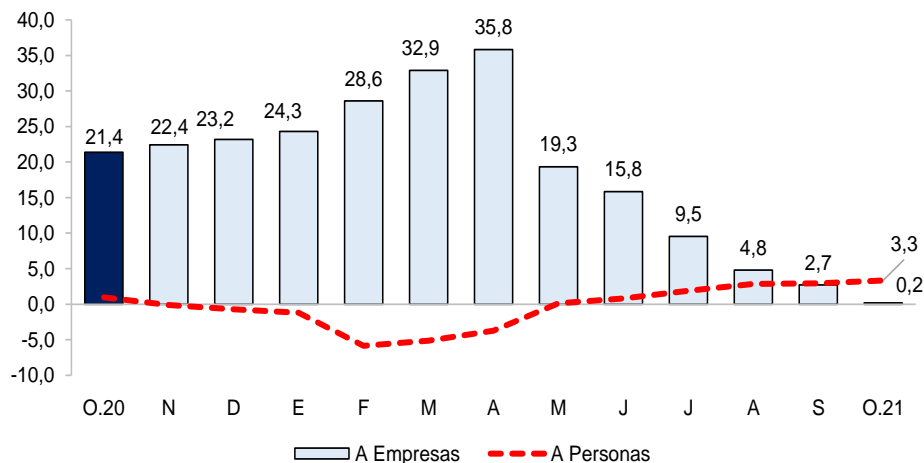

Fuente: SBS y AFP.

- En setiembre 2021, la tasa de morosidad fue de 8,0 por ciento. La morosidad en las Cajas Rurales fue de 5,6 por ciento, en Financieras de 5,9 por ciento, Banca Múltiple de 7,7 por ciento, Cajas Municipales de 12,3 por ciento, Edpymes de 3,7 por ciento, Agrobanco de 71,4 por ciento y Banco de la Nación de 2,4 por ciento.

GRÁFICO N° 5
LAMBAYEQUE: TASA DE MOROSIDAD
(En porcentaje)

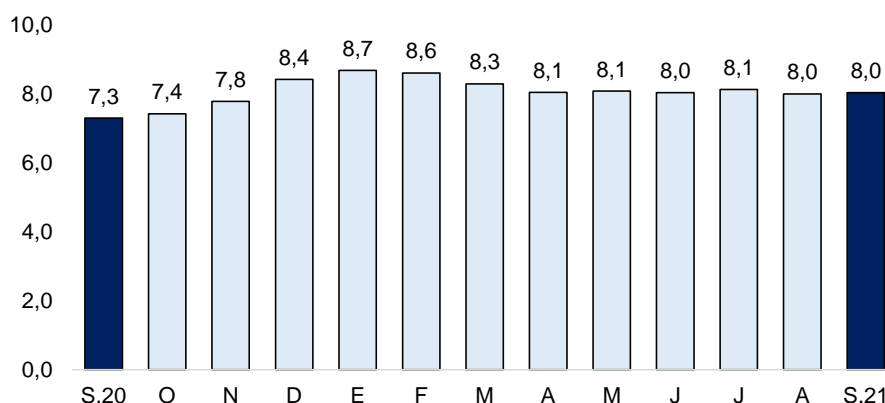

Fuente: SBS y AFP

Elaboración: BCRP - Sucursal Piura. Departamento de Estudios Económicos

2. Depósitos

- En octubre 2021, los depósitos crecieron en 1,1 por ciento respecto a similar mes del año anterior. Por tipo de moneda, los ahorros en moneda extranjera aumentaron en 11,2 por ciento interanual, compensando el retroceso de los ahorros en soles (-0,9 por ciento).
- En el mes de análisis, por modalidad, los depósitos de ahorro se incrementaron en 13,5 por ciento interanual, y representaron el 55,9 por ciento de los depósitos regionales. En tanto, se registraron menores depósitos a la vista (-3,4 por ciento) y a plazo fijo (-19,7 por ciento).

CUADRO N° 7
LAMBAYEQUE: DEPÓSITOS 1/

	Saldos en millones de soles 1/		Tasa de crecimiento (%)	
	Set-21	Oct-21	Mes	12 Meses
POR TIPO DE DEPÓSITO				
Vista	1 205	1 116	-7,4	-3,4
Ahorro	2 543	2 511	-1,2	13,5
Plazo	868	861	-0,8	-19,7
TOTAL	4 616	4 488	-2,8	1,1
POR TIPO DE MONEDA				
MN	3 768	3 672	-2,6	-0,9
ME (Mill. US\$)	256	247	-3,7	11,2

1/ Calculado a tipo de cambio constante (S/ 3,31 por US\$)

Fuente: SBS y AFP. Elaboración: BCRP, Sucursal Piura. Departamento de Estudios Económicos.

GRÁFICO N° 6
LAMBAYEQUE: CRECIMIENTO DE LOS DEPÓSITOS 1/
(Variación % respecto a similar mes del año anterior)

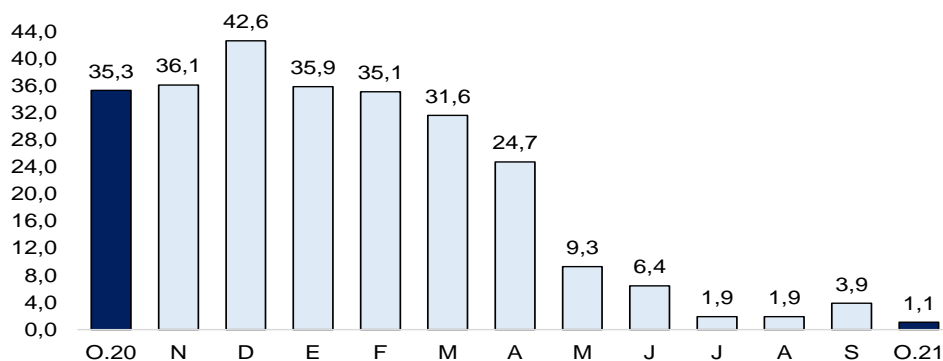

1/ Comprende banca múltiple, cajas municipales, cajas rurales y financieras.

Fuente: SBS y AFP

III. EJECUCIÓN DEL PRESUPUESTO DE GASTOS DEL GOBIERNO GENERAL

1. Gasto corriente no financiero

- En octubre 2021, el gasto corriente fue S/ 260,5 millones, inferior en 32,1 por ciento, en términos reales, respecto a similar periodo de 2020. En el mes, se redujo principalmente el devengado del Gobierno Nacional (-40,4 por ciento) en transferencias (-49,9 por ciento).
- En enero-octubre de 2021, el gasto corriente fue S/ 2 248,9 millones, inferior en 11,3 por ciento interanual, principalmente por el menor devengado del Gobierno Nacional (-25,0 por ciento) en el rubro de transferencias (-34,2 por ciento).

CUADRO N° 8
LAMBAYEQUE: GASTO PÚBLICO 1/ 2/
(Millones de soles)

	OCTUBRE			ENERO - OCTUBRE		
	2020	2021	Var.% real	2020	2021	Var.% real
Gobierno Nacional	216	136	-40,4	1 300	1 012	-25,0
Gobierno Regional	115	90	-25,8	889	932	1,2
Gobiernos Locales	32	34	1,0	258	306	14,2
TOTAL	363	260	-32,1	2 447	2 249	-11,3

1/ Información actualizada al 31 de octubre de 2021.

2/ Comprende el gasto en remuneraciones, pensiones, bienes y servicios.

Fuente: MEF.

Elaboración: BCRP - Sucursal Piura. Departamento de Estudios Económicos.

2. Gasto de capital

- En octubre 2021, la inversión pública fue S/ 114,8 millones, superior en 94,1 por ciento, en términos reales, respecto a similar mes del año anterior. En el mes de análisis, destacó el mayor devengado del Gobierno Nacional (173,4 por ciento) en obras de infraestructura vial (S/ 24,7 millones más) y de instalaciones educativas (S/ 9,6 millones más).
- En enero-octubre de 2021, la inversión pública sumó S/ 1 000 millones, mayor en 79,3 por ciento, en términos reales, respecto a similar periodo del año previo. En este periodo, las obras de reconstrucción sumaron S/ 622,8 millones, mayores en 140,7 por ciento interanual, por las rehabilitaciones de los sectores afectados por el Niño Costero 2017 en la Autopista del Sol (S/ 297,8 millones) y los proyectos de Gobierno a Gobierno (S/ 58,2 millones).

CUADRO N° 9
LAMBAYEQUE: INVERSIÓN PÚBLICA 1/
(Millones de soles)

	OCTUBRE			ENERO - OCTUBRE		
	2020	2021	Var.% real	2020	2021	Var.% real
Gobierno Nacional	17	48	173,4	230	444	86,2
Gobierno Regional	10	35	246,9	180	231	23,7
Gobiernos Locales	30	32	0,5	128	325	145,0
Inversión Pública	56	115	94,1	538	1 000	79,3

1/ Información actualizada al 31 de octubre de 2021.

Fuente: MEF. Elaboración: BCRP - Sucursal Piura. Departamento de Estudios Económicos.

GRÁFICO N° 7
LAMBAYEQUE: VARIACION DE LA INVERSIÓN PÚBLICA 1/
(Variación % real)

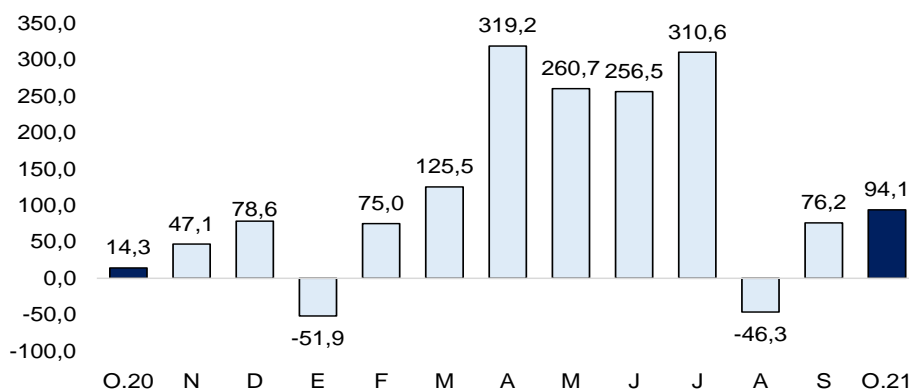

Fuente: MEF

- Hasta octubre 2021, el avance de la inversión pública fue 52,6 por ciento del Presupuesto Institucional Modificado (PIM). El Gobierno Nacional registró un avance del 52,5 por ciento, el Regional de 65,4 por ciento y las municipalidades de 46,3 por ciento.
- En octubre 2021, la inversión pública del Gobierno Nacional fue mayor en S/ 31,3 millones a octubre de 2020, principalmente en obras viales (S/ 24,7 millones más). A nivel de proyectos, destacó la rehabilitación del tramo 1 de la Autopista del Sol (río La Leche y Mórrope), con S/ 15,5 millones en el mes (avance acumulado de 84,3 por ciento de su PIM); y del tramo 2 (río Olmos), con S/ 8,6 millones en el mes (avance acumulado de 71,3 por ciento de su PIM).
- En el mes, la inversión pública del Gobierno Regional creció 246,9 por ciento interanual. A nivel de proyectos, destacó la Construcción de la vía canal en José Leonardo Ortiz, con S/ 4,7 millones (100 por ciento de su PIM); y el Mejoramiento del servicio educativo en la I.E. N° 10836, con S/ 2,9 millones (avance de 54,8 por ciento de su PIM).
- La inversión de las municipalidades creció en 0,5 por ciento interanual. En octubre 2021, destacó la Rehabilitación de la infraestructura en la I.E. N°10073, con S/ 2,3 millones en el mes (avance de 40,6 por ciento de su PIM); y la Rehabilitación de la infraestructura de la I.E. N°11144, con S/ 1,6 millones en el mes (avance de 32,9 por ciento de su PIM).

IV. ANEXOS

ANEXO 1

LAMBAYEQUE: PRODUCCIÓN AGROPECUARIA 1/
(TONELADAS)

	2020			2021										
	OCT	NOV	DIC	ENE	FEB	MAR	ABR	MAY	JUN	JUL	AGO	SET	OCT	
AGRICOLA														AGRICOLA
Algodón	0	0	0	0	0	0	289	295	182	0	0	0	0	Algodón
Arroz	0	0	1 680	28 482	4 822	0	0	72 669	290 692	37 578	0	0	0	Arroz
Café	0	0	145	0	0	0	0	0	521	742	561	1	260	Café
Camote	8 542	7 034	1 129	1 002	258	102	473	1 008	1 139	1 155	1 030	430	550	Camote
Cebolla	2 556	2 142	1 080	605	555	380	571	470	2 561	2 880	7 000	1 625	3 630	Cebolla
Frijol grano seco	108	45	5	39	3	3	4	11	14	33	231	169	186	Frijol grano seco
Frijol caupi	88	55	13	13	7	44	2	29	14	76	20	19	132	Frijol caupi
Limón	2 888	2 945	4 537	5 878	6 182	5 529	3 413	3 327	2 184	2 063	2 875	2 268	2 528	Limón
Maiz Amilaceo	241	30	75	45	45	30	176	165	192	189	89	30	125	Maiz Amilaceo
Maiz amarillo duro	8 731	3 140	1 324	1 510	1 006	2 539	5 831	9 690	3 255	5 083	18 092	10 595	3 703	Maiz amarillo duro
Maiz Choclo	1 867	804	817	904	533	885	972	1 526	2 309	1 683	1 102	1 345	2 575	Maiz Choclo
Papa	415	170	0	0	140	207	659	960	175	0	0	0	452	Papa
Páprika	0	630	0	360	0	0	0	0	0	0	0	0	0	Páprika
Piquillo	2 190	7 020	5 200	1 628	0	0	0	0	0	0	0	2 050	1 200	Piquillo
Tomate	484	399	468	84	40	0	35	221	170	85	263	15	1 049	Tomate
Trigo	0	0	0	0	0	0	0	0	27	504	323	45	0	Trigo
Yuca	1 325	560	682	609	90	0	770	148	120	55	249	999	885	Yuca
Mango	36	72	278	1 192	44 000	19 293	0	50	0	100	0	0	0	Mango
Maracuyá	572	1 416	1 330	1 261	654	1 684	359	512	488	468	413	650	1 519	Maracuyá
Caña de Azúcar	227 089	222 312	231 973	177 176	186 557	82 991	189 566	209 629	206 436	195 738	143 612	227 561	213 017	Caña de Azúcar
Arándano	11 200	8 300	2 635	1 192	313	0	0	0	0	840	7 600	15 300	12 860	Arándano
PECUARIO														PECUARIO
Ave 2/	2 591	3 174	1 850	3 514	1 834	2 487	3 409	1 708	2 871	2 385	2 681	3 002	2 667	Ave 2/
Caprino 2/	83	81	85	54	53	51	51	64	67	69	68	73	75	Caprino 2/
Ovino 2/	104	103	113	99	103	106	91	94	94	78	77	81	96	Ovino 2/
Porcino 2/	147	150	258	202	172	162	166	214	134	147	145	148	145	Porcino 2/
Vacuno 2/	426	432	463	535	602	529	531	540	534	421	426	430	432	Vacuno 2/
Huevos	678	675	775	650	641	620	590	598	637	606	576	592	597	Huevos
Leche	4 620	4 593	4 487	4 051	3 875	3 612	3 631	3 736	3 869	3 727	3 982	4 047	4 580	Leche

1/ Cifras preliminares 2/ Peso de animal en pie.

Fuente: MIDAGRI.

Elaboración: BCRP, Sucursal Piura. Departamento de Estudios Económicos.



ANEXO 2

**LAMBAYEQUE: PRODUCCIÓN PESQUERA 1/
(T.M)**

	2020			2021										
	OCT	NOV	DIC	ENE	FEB	MAR	ABR	MAY	JUN	JUL	AGO	SET	OCT	
CHD 2/	162	106	265	1 687	3 521	4 100	472	78	79	157	210	182	178	CHD 2/
1. Fresco	162	106	265	1 687	3 521	4 100	472	78	79	157	210	182	178	1. Fresco
TOTAL	162	106	265	1 687	3 521	4 100	472	78	79	157	210	182	178	TOTAL

1/ Cifras preliminares.

2/ Consumo Humano Directo.

Fuente: Gerencia Regional de la Producción-Lambayeque.

Elaboración: BCRP, Sucursal Piura. Departamento de Estudios Económicos.

ANEXO 3

**LAMBAYEQUE: PRODUCCIÓN MANUFACTURA 1/
(Variación porcentual interanual)**

DESCRIPCIÓN	2020			2021										DESCRIPCIÓN
	OCT	NOV	DIC	ENE	FEB	MAR	ABR	MAY	JUN	JUL	AGO	SET	OCT	
Manufactura Primaria	- 2,3	5,1	20,5	18,3	57,3	- 6,7	11,8	- 0,8	15,4	- 8,4	- 14,9	19,9	- 5,0	Manufactura Primaria
Arroz Pilado	6,9	8,8	6,3	29,7	16,9	- 5,4	- 1,5	- 3,0	9,8	- 1,3	7,2	6,2	- 1,4	Arroz Pilado
Azúcar	- 9,6	1,8	36,4	2,0	162,6	- 10,5	33,6	2,3	23,1	- 17,0	- 39,8	40,3	- 8,4	Azúcar
Manufactura No Primaria	67,2	190,5	- 15,7	- 18,4	17,2	62,0	98,4	66,8	77,1	11,4	- 21,4	- 23,9	- 38,8	Manufactura No Primaria
Café soluble	n.d.	n.d.	- 74,4	- 23,8	6,5	455,3	34,7	- 14,2	10,0	10,0	10,0	5,0	5,0	Café soluble
Jugos de fruta	12,2	52,3	69,6	- 21,2	51,0	- 1,6	143,2	142,7	127,6	12,4	- 31,7	- 40,0	- 72,4	Jugos de fruta
Aceite esencial de limón	- 100,0	n.d.	175,1	n.d.	- 100,0	- 44,5	n.d.	425,1	23,3	- 79,9	- 100,0	5,3	n.d.	Aceite esencial de limón
Cáscara deshidratada de limón	- 43,9		102,0	- 12,5	- 7,5	- 19,5	41,5	8,5	37,7	13,3	- 40,8	- 16,2	- 100,0	Cáscara deshidratada de limón
Alcohol etílico	10,0	10,0	5,0	5,0	5,0	5,0	5,0	5,0	5,0	5,0	5,0	5,0	5,0	Alcohol etílico
TOTAL	0,1	7,2	18,9	16,3	51,3	- 1,0	17,1	2,9	19,4	- 6,7	- 15,5	15,1	- 6,9	TOTAL

1/ Cifras preliminares.

Fuente: Empresas Industriales, SUNAT y MIDAGRI

Elaboración: BCRP, Sucursal Piura. Departamento de Estudios Económicos.

ANEXO 4

LAMBAYEQUE: INGRESOS CORRIENTES DEL GOBIERNO CENTRAL
(Millones de soles)

	2020			2021										
	OCT	NOV	DIC	ENE	FEB	MAR	ABR	MAY	JUN	JUL	AGO	SET	OCT	
I. INGRESOS TRIBUTARIOS	29,7	54,1	61,6	50,0	60,1	57,7	72,7	100,3	71,6	77,3	73,6	62,9	62,4	I. INGRESOS TRIBUTARIOS
1. Impuestos a los Ingresos	10,4	19,2	18,8	20,2	19,7	19,6	24,4	27,1	23,4	33,1	42,1	26,6	25,8	1. Impuestos a los Ingresos
- Personas Naturales	4,4	6,1	6,0	6,9	6,2	6,1	7,6	8,0	8,0	7,8	7,5	7,0	7,4	- Personas Naturales
- Personas Jurídicas	4,5	7,2	9,2	12,3	12,8	12,7	15,5	18,5	14,6	16,0	15,2	19,2	18,1	- Personas Jurídicas
- Regularización	1,5	5,9	3,7	1,1	0,6	0,9	1,3	0,7	0,7	9,3	19,3	0,4	0,4	- Regularización
2. Impuestos a la Importación	0,0	0,0	0,0	0,0	0,0	0,0	0,0	0,0	0,0	0,0	0,0	0,0	0,0	2. Impuestos a la Importación
3. Impuesto General a las ventas	14,5	26,7	29,7	23,9	27,0	25,2	32,7	52,8	35,5	30,6	22,5	27,0	28,6	3. Impuesto General a las ventas
- Operaciones Internas	13,2	26,7	24,1	23,9	21,0	20,6	26,3	40,8	29,2	22,5	22,5	26,6	28,6	- Operaciones Internas
- Operaciones Externas	1,3	0,0	5,7	0,0	6,0	4,7	6,4	12,0	6,3	8,1	0,0	0,4	0,0	- Operaciones Externas
4. Impuesto Selectivo al Consumo	2,6	0,1	7,6	0,5	8,5	7,3	9,5	15,1	8,2	8,3	0,5	0,4	0,3	4. Impuesto Selectivo al Consumo
5. Otros Ingresos tributarios	2,3	8,1	5,5	5,4	4,8	5,6	6,0	5,3	4,5	5,4	8,5	8,9	7,6	5. Otros Ingresos tributarios
II. INGRESOS NO TRIBUTARIOS	0,0	0,0	0,0	0,0	0,0	0,0	0,0	0,0	0,0	0,0	0,0	0,0	0,0	II. INGRESOS NO TRIBUTARIOS
INGRESOS CORRIENTES (I + II)	29,7	54,1	61,6	50,0	60,1	57,7	72,7	100,3	71,6	77,3	73,6	62,9	62,4	INGRESOS CORRIENTES (I + II)

Fuente: SUNAT.

Elaboración: BCRP - Sucursal Piura. Departamento de Estudios Económicos.



ANEXO 5

LAMBAYEQUE : GASTOS NO FINANCIEROS DEL GOBIERNO NACIONAL
(Millones de soles)

	2020			2021										
	OCT	NOV	DIC	ENE	FEB	MAR	ABR	MAY	JUN	JUL	AGO	SET	OCT	
GASTOS NO FINANCIEROS	232,4	181,3	384,6	67,9	173,2	103,6	159,5	113,2	128,8	193,5	124,4	207,7	184,0	GASTOS NO FINANCIEROS
a. GASTOS CORRIENTES	215,9	154,3	231,2	66,5	109,6	79,0	101,7	80,2	87,0	116,0	81,6	153,7	136,3	a. GASTOS CORRIENTES
1. Personal y obligaciones sociales	36,8	39,2	47,7	32,5	30,1	30,4	33,3	33,7	30,6	38,5	29,8	31,4	31,2	1. Personal y obligaciones sociales
2. Pensiones y otras prestaciones sociales	23,9	23,1	73,0	23,6	23,6	24,3	23,7	23,3	23,8	48,8	24,1	23,0	24,3	2. Pensiones y otras prestaciones sociales
3. Bienes y servicios	15,2	17,6	34,1	9,5	13,0	15,5	14,6	16,3	17,8	18,9	15,0	13,9	18,2	3. Bienes y servicios
4. Donaciones y transferencias	0,1	1,4	4,4	0,0	28,3	1,8	4,0	3,9	3,9	2,8	2,3	11,8	0,8	4. Donaciones y transferencias
5. Otros gastos	139,9	73,0	72,0	0,9	14,5	7,1	26,1	3,0	10,9	7,0	10,4	73,5	61,9	5. Otros gastos
b. GASTOS DE CAPITAL	16,5	27,0	153,4	1,3	63,6	24,6	57,8	33,0	41,8	77,5	42,8	54,1	47,8	b. GASTOS DE CAPITAL
1. Adquisición de activos no financieros	16,5	27,0	150,7	1,3	63,6	24,6	57,8	33,0	41,8	76,8	42,8	54,1	47,8	1. Adquisición de activos no financieros
2. Otros gastos de capital	0,0	0,1	2,6	0,0	0,0	0,0	0,0	0,0	0,0	0,8	0,0	0,0	0,0	2. Otros gastos de capital

Fuente: Ministerio de Economía y Finanzas.
Elaboración: BCRP Sucursal Piura. Departamento de Estudios Económicos.

ANEXO 6

LAMBAYEQUE: GASTOS NO FINANCIEROS DEL GOBIERNO REGIONAL
(Millones de soles)

	2020			2021										
	OCT	NOV	DIC	ENE	FEB	MAR	ABR	MAY	JUN	JUL	AGO	SET	OCT	
GASTOS NO FINANCIEROS	124,5	117,3	283,9	88,3	84,8	117,3	113,6	125,2	126,0	127,4	124,3	133,9	125,6	GASTOS NO FINANCIEROS
a. GASTOS CORRIENTES	114,8	93,3	219,9	85,1	81,3	88,2	86,5	99,4	98,0	96,9	97,0	108,8	90,2	a. GASTOS CORRIENTES
1. Personal y obligaciones sociales	63,4	67,9	107,5	64,9	62,0	63,2	63,0	65,4	69,6	68,9	65,5	63,9	63,9	1. Personal y obligaciones sociales
2. Pensiones y otras prestaciones sociales	9,3	9,4	16,4	11,8	9,6	9,4	9,8	10,2	9,4	11,2	9,4	9,4	9,3	2. Pensiones y otras prestaciones sociales
3. Bienes y servicios	14,4	15,8	66,4	8,3	9,6	15,5	13,6	23,8	18,8	16,7	22,1	16,3	15,6	3. Bienes y servicios
4. Donaciones y transferencias	0,0	0,0	0,0	0,0	0,0	0,0	0,0	0,0	0,0	0,0	0,0	0,0	0,9	4. Donaciones y transferencias
5. Otros gastos	27,7	0,2	29,6	0,1	0,1	0,1	0,1	0,1	0,1	0,1	0,1	19,1	0,5	5. Otros gastos
b. GASTOS DE CAPITAL	9,6	24,0	64,0	3,2	3,5	29,1	27,0	25,8	28,0	30,4	27,3	25,1	35,4	b. GASTOS DE CAPITAL
1. Adquisición de activos no financieros	9,6	24,0	64,0	3,2	3,5	29,1	27,0	25,8	24,4	30,4	27,3	25,1	35,4	1. Adquisición de activos no financieros
2. Otros gastos de capital	0,0	0,0	0,0	0,0	0,0	0,0	0,0	0,0	3,7	0,0	0,0	0,0	0,0	2. Otros gastos de capital

Fuente: Ministerio de Economía y Finanzas.

Elaboración: BCRP Sucursal Piura. Departamento de Estudios Económicos.

ANEXO 7

LAMBAYEQUE: GASTOS NO FINANCIEROS DE LOS GOBIERNOS LOCALES
(Millones de soles)

	2020			2021										
	OCT	NOV	DIC	ENE	FEB	MAR	ABR	MAY	JUN	JUL	AGO	SET	OCT	
GASTOS NO FINANCIEROS	61,6	81,2	150,2	28,5	48,6	87,1	58,7	63,2	67,5	79,1	72,7	60,2	65,6	GASTOS NO FINANCIEROS
a. GASTOS CORRIENTES	31,8	42,3	76,4	26,4	21,1	35,0	24,9	29,1	31,3	40,8	31,3	32,0	34,0	a. GASTOS CORRIENTES
1. Personal y obligaciones sociales	10,1	12,9	21,3	20,8	9,5	14,2	8,6	12,8	13,8	16,5	11,9	13,1	12,5	1. Personal y obligaciones sociales
2. Pensiones y otras prestaciones sociales	2,9	3,4	4,4	0,7	1,1	2,1	1,4	1,9	1,8	2,3	2,4	1,9	2,4	2. Pensiones y otras prestaciones sociales
3. Bienes y servicios	17,8	24,3	48,4	4,4	9,9	17,4	14,2	13,8	15,1	20,8	16,4	15,2	17,7	3. Bienes y servicios
4. Donaciones y transferencias	0,2	0,2	0,5	0,2	0,2	0,4	0,2	0,2	0,2	0,4	0,2	0,4	0,2	4. Donaciones y transferencias
5. Otros gastos	0,9	1,6	1,7	0,4	0,4	1,0	0,6	0,4	0,4	0,7	0,5	1,4	1,2	5. Otros gastos
b. GASTOS DE CAPITAL	29,7	38,9	73,8	2,1	27,5	52,1	33,8	34,2	36,3	38,3	41,3	28,2	31,6	b. GASTOS DE CAPITAL
1. Adquisición de activos no financieros	29,7	38,9	73,6	2,1	27,5	52,1	33,8	34,2	36,3	38,3	41,3	28,1	31,6	1. Adquisición de activos no financieros
2. Otros gastos de capital	0,0	0,0	0,1	0,0	0,0	0,0	0,0	0,0	0,0	0,0	0,0	0,1	0,0	2. Otros gastos de capital

Fuente: Ministerio de Economía y Finanzas.

Elaboración: BCRP Sucursal Piura. Departamento de Estudios Económicos.

ANEXO 8

LAMBAYEQUE: CARTERA PESADA EN EL SISTEMA FINANCIERO 1/
(En porcentajes)

ENTIDADES FINANCIERAS	2020				2021										ENTIDADES FINANCIERAS
	SET	OCT	NOV	DIC	ENE	FEB	MAR	ABR	MAY	JUN	JUL	AGO	SET		
A. BANCO DE LA NACIÓN	2,1	2,2	2,3	2,1	2,1	2,2	2,3	2,4	2,5	2,5	2,4	2,4	2,4	A. BANCO DE LA NACIÓN	
B. EMPRESAS BANCARIAS	6,5	6,6	6,9	7,5	7,7	7,6	7,4	7,1	7,2	7,3	7,5	7,4	7,7	B. EMPRESAS BANCARIAS	
Agrobanco	82,8	85,1	86,2	86,4	85,7	82,5	79,8	78,1	76,1	75,5	73,8	72,4	71,4	Agrobanco	
C. INSTITUCIONES DE MICROFINANZAS														C. INSTITUCIONES DE MICROFINANZAS	
Cajas municipales	12,7	12,5	12,2	12,0	12,4	12,9	13,2	13,4	13,4	12,9	13,1	12,8	12,3	Cajas municipales	
Edpyme	4,9	5,4	5,4	4,7	4,9	5,2	5,3	5,6	5,6	4,7	4,7	4,3	3,7	Edpyme	
Empresas financieras	7,6	8,4	10,3	13,9	15,8	14,6	11,0	9,3	9,5	8,6	7,5	7,2	5,9	Empresas financieras	
TOTAL	7,3	7,4	7,8	8,4	8,7	8,6	8,3	8,1	8,1	8,0	8,1	8,0	8,0	TOTAL	

1/ Cifras preliminares.

2/ Sólo considera los créditos de consumo.

Fuente: SBS - Instituciones Financieras.

Elaboración: BCRP Sucursal Piura. Departamento de Estudios Económicos.