

**BANCO CENTRAL DE RESERVA DEL PERÚ**  
SUCURSAL PIURA



**LAMBAYEQUE: Síntesis de Actividad Económica  
Setiembre 2021<sup>1</sup>**

**Departamento de Estudios Económicos**

---

<sup>1</sup> En el presente informe participaron (en orden alfabético): Luis Casaverde Antón, Víctor Chávez Bohórquez, José Lupú Figallo y Julio Ortíz Berrú

## ÍNDICE

	<i>Página</i>
<b>RESUMEN EJECUTIVO.....</b>	<b>3</b>
<b>I. ACTIVIDAD PRODUCTIVA.....</b>	<b>4</b>
1. Actividad primaria.....	4
1.1 Sector agropecuario.....	4
1.2 Sector pesca.....	5
2. Otros indicadores sectoriales.....	5
2.1 Sector manufactura.....	5
2.2 Sector construcción.....	6
<b>II. CRÉDITO Y DEPÓSITOS.....</b>	<b>7</b>
1. Crédito.....	7
2. Depósitos.....	8
<b>III. EJECUCIÓN DEL PRESUPUESTO DE GASTOS DEL GOBIERNO GENERAL.....</b>	<b>9</b>
1. Gasto corriente no financiero.....	9
2. Gasto de capital.....	10
<b>IV. ANEXOS.....</b>	<b>11</b>



## RESUMEN EJECUTIVO

### Principales hechos de importancia

- En setiembre 2021, los **indicadores económicos** de Lambayeque mostraron un desempeño positivo, con excepción de los despachos de cemento que se redujeron en 2,1 por ciento. En el sector primario, se expandió la actividad agropecuaria (67,3 por ciento) y pesquera (54,1 por ciento). En los otros indicadores, creció la producción manufacturera (9,6 por ciento), el crédito regional (2,8 por ciento) y la inversión pública (76,2 por ciento).

### Actividad primaria

- En setiembre 2021, la producción **agropecuaria** creció en 67,3 por ciento interanual, por la mayor producción agrícola (81,0 por ciento), que compensó la menor actividad pecuaria (-0,1 por ciento). En el mes de análisis, aumentó principalmente la producción de arándanos (163,8 por ciento), por mayores áreas y rendimientos en plantaciones juveniles en Olmos; caña de azúcar (56,9 por ciento) por mayores días de operación en los ingenios de la región; y pimiento morrón (6,8 por ciento) por mayores cosechas. Por su parte, la menor producción pecuaria reflejó la menor oferta de leche (-10,7 por ciento).
- En setiembre, la actividad **pesquera** destinada al consumo en estado fresco aumentó en 54,1 por ciento respecto a similar mes del año anterior, principalmente por la mayor captura de bonito (368,3 por ciento) y tollo (627,4 por ciento). En enero-setiembre de 2021, el sector se expandió en 58,2 por ciento respecto a similar periodo del año previo, por la mayor captura de caballa (4,2 mil toneladas más) y bonito (26,9 por ciento).

### Otros indicadores de actividad económica

- En setiembre 2021, la **manufactura** de Lambayeque creció en 9,6 por ciento interanual, por la mayor producción de las ramas primarias (13,7 por ciento), que compensó el retroceso de las no primarias (-23,9 por ciento). En el rubro primario, aumentó la elaboración de azúcar (40,3 por ciento) por mayores días de operación en todos los ingenios. En el subsector no primario, se redujo principalmente la producción de jugos de fruta (-40,0 por ciento).
- En setiembre, los **despachos de cemento** disminuyeron en 2,1 por ciento interanual. En enero-setiembre de 2021, este indicador se incrementó en 75,1 por ciento interanual, por los mayores días de operación y dinamismo de la construcción desde el segundo semestre de 2020 y mayor inversión pública (77,6 por ciento) en este periodo.
- En setiembre, el **crédito** en Lambayeque se expandió en 2,8 por ciento interanual. Por moneda, el crédito en soles creció en 4,4 por ciento interanual, y compensó el retroceso del crédito en moneda extranjera (-18,4 por ciento). La tasa de dolarización fue de 5,6 por ciento.

**CUADRO N° 1**  
**LAMBAYEQUE: OTROS INDICADORES DE ACTIVIDAD ECONÓMICA**  
(Variación % respecto a similar mes del año anterior)

	Ene.21	Feb.21	Mar.21	Abr.21	May.21	Jun.21	Jul.21	Ago.21	Set.21
Producción industrial 1/	↑ 16,3	↑ 51,3	↓ -1,3	↑ 17,8	↑ 5,9	↑ 21,2	↓ -5,5	↓ -16,8	↑ 9,6
Despachos de cemento 1/	↑ 58,5	↑ 45,3	↑ 224,4	n.d.	↑ 249,0	↑ 100,6	↑ 21,2	↑ 19,1	↓ -2,1
Crédito total 2/	↑ 12,4	↑ 12,0	↑ 14,4	↑ 16,6	↑ 10,6	↑ 9,1	↑ 6,3	↑ 4,0	↑ 2,8
Depósitos 2/	↑ 35,9	↑ 35,1	↑ 31,6	↑ 24,7	↑ 9,3	↑ 6,4	↑ 1,9	↑ 1,9	↑ 3,9
Inversión pública 1/	↓ -51,9	↑ 75,0	↑ 125,5	↑ 319,2	↑ 260,7	↑ 256,5	↑ 310,6	↓ -46,3	↑ 76,2

1/ En términos reales. 2/ En términos nominales.

Fuentes: BCRP-Sucursales, Empresas, Cementos Pacasmayo, SBS, SUNAT y MEF.



## I. ACTIVIDAD PRODUCTIVA

### 1. Actividad primaria

#### 1.1 Sector agropecuario

- En setiembre 2021, la producción agropecuaria creció en 67,3 por ciento interanual, por la mayor producción agrícola (81,0 por ciento), que compensó la menor actividad pecuaria (-0,1 por ciento). En el mes de análisis, aumentó principalmente la producción de arándanos (163,8 por ciento), por mayores áreas y rendimientos en plantaciones juveniles en Olmos; caña de azúcar (56,9 por ciento) por mayores días de operación en los ingenios de la región; y pimiento morrón (6,8 por ciento) por mayores cosechas. Por su parte, la menor producción pecuaria reflejó la menor oferta de leche (-10,7 por ciento).
- En enero-setiembre de 2021, el sector agropecuario se expandió en 16,1 por ciento interanual, por la mayor producción agrícola (20,0 por ciento), que compensó el retroceso de la pecuaria (-2,7 por ciento). En este periodo, creció principalmente la producción de arándanos (139,5 por ciento), por mejores rendimientos y superficie instalada (15,8 por ciento) que en la región alcanza las 3,4 mil hectáreas. Asimismo, aumentó la producción de paltas (45,9 por ciento), por mejores rendimientos en plantaciones juveniles y superficie instalada (13,0 por ciento) principalmente en el valle de Olmos donde se registran 6 104 hectáreas de palto. Además, aumentó la producción de caña de azúcar (7,7 por ciento), por mayores días de operación. Por su parte, la menor producción pecuaria reflejó la reducción en la oferta de leche (-14,7 por ciento), huevos (-3,0 por ciento) y porcino (-7,6 por ciento).

**CUADRO N° 2**  
**LAMBAYEQUE: SECTOR AGROPECUARIO 1/**  
(Toneladas)

Subsectores	Estructura Porcentual 2020 <sup>2/</sup>	Setiembre			Enero - Setiembre		
		2020	2021	Var. %	2020	2021	Var. %
<b>AGRÍCOLA</b>	<b>84,5</b>			<b>81,0</b>			<b>20,0</b>
Orientada al mercado externo y							
<b>agroindustria 2/</b>	<b>53,6</b>			<b>102,4</b>			<b>40,6</b>
Arándano	21,8	5 800	15 300	163,8	10 585	25 356	139,5
Caña de Azúcar	8,8	145 038	227 561	56,9	1 502 815	1 619 266	7,7
Palta	7,2	120	184	53,3	84 033	122 602	45,9
Mango	3,4	36	0	-100,0	75 969	64 635	-14,9
Maíz Amarillo Duro	3,3	11 703	10 595	-9,5	61 541	56 702	-7,9
Uva	3,1	1 960	1 190	-39,3	9 821	10 500	6,9
Pimiento morrón	1,6	6 720	7 180	6,8	6 720	7 197	7,1
Piquillo	1,4	2 050	2 050	0,0	2 050	3 678	79,4
Espárrago	0,6	60	50	-16,7	2 664	753	-71,7
Orientada al mercado interno 2/	<b>30,9</b>			<b>-53,2</b>			<b>-1,3</b>
Arroz cáscara	23,8	0	0	n.d.	426 605	436 194	2,2
Pallar g/s	1,3	76	14	-81,6	193	28	-85,5
Limón	1,2	2 401	2 268	-5,5	29 254	34 866	19,2
Frijol Palo Verde	0,9	2 403	2 403	0,0	8 535	8 535	0,0
Camote	0,9	3 819	430	-88,7	14 367	5 876	-59,1
Maíz Choclo	0,8	1 748	1 345	-23,1	17 239	11 098	-35,6
Cebolla	0,8	7 210	1 625	-77,5	16 349	12 941	-20,8
Alfalfa	0,4	1 510	668	-55,8	45 459	38 080	-16,2
Maíz Amiláceo	0,2	872	30	-96,6	2 639	961	-63,6
<b>PECUARIO</b>	<b>15,5</b>			<b>-0,1</b>			<b>-2,7</b>
Ave	8,0	2 805	3 002	7,0	23 723	23 892	0,7
Leche	3,1	4 533	4 047	-10,7	40 475	34 530	-14,7
Vacuno	1,7	422	430	1,9	4 313	4 559	5,7
Huevo	1,6	700	592	-15,4	5 683	5 512	-3,0
Porcino	0,5	152	148	-2,9	1 612	1 490	-7,6
Ovino	0,4	88	81	-7,6	870	823	-5,4
Caprino	0,2	79	73	-7,6	613	551	-10,0
<b>SECTOR AGROPECUARIO</b>				<b>67,3</b>			<b>16,1</b>

1/ Cifras preliminares. 2/ Estimado a precios de 2007.

Fuente: MIDAGRI. Elaboración: BCRP - Sucursal Piura. Departamento de Estudios Económicos.



- Entre agosto-setiembre 2021, se instalaron 7,1 mil hectáreas de cultivos transitorios, mayor en 10,8 por ciento respecto a la campaña anterior. En este periodo, aumentó principalmente las siembras de camote (465,0 por ciento), maíz choclo (209,2 por ciento) y maíz amarillo duro (34,8 por ciento), en un contexto de adecuada disponibilidad hídrica. El embalse de Tinajones registra un volumen bruto de 331,6 millones de metros cúbicos al 19 de noviembre de 2021, que equivalen al 100,0 por ciento de su capacidad.

**CUADRO N° 3**  
**LAMBAYEQUE: SUPERFICIE SEMBRADA 1/**  
(Hectáreas)

CULTIVO	CAMPAÑA AGRÍCOLA 2/		Variación	
	2019/2020	2020 /2021	Absoluta	Porcentual
<b>CULTIVOS TRANSITORIOS</b>	<b>6 386</b>	<b>7 077</b>	<b>691</b>	<b>10,8</b>
Algodón	50	0	-50	-100,0
Arroz	4 241	2 483	-1 758	-41,5
Camote	200	1 130	930	465,0
Frijol Caupí	29	60	31	106,9
Frijol G/S	41	150	109	265,9
Maíz Amarillo Duro	385	519	134	34,8
Maíz Amiláceo	70	130	60	85,7
Maíz Choclo	249	770	521	209,2
Menestras	288	256	-32	-11,1
Papa	130	190	60	46,2
Páprika	3	0	-3	-100,0
Piquillo	10	0	-10	-100,0
Trigo	0	0	0	nd
Yuca	95	169	74	77,9
Otros*	595	1 220	625	105,0
<b>Total</b>	<b>6 386</b>	<b>7 077</b>	<b>691</b>	<b>10,8</b>

1/ Cifras preliminares. 2/ Corresponde al mes de agosto-setiembre

\*Incluye principalmente frijol de palo, zarandaja, soya, entre otros.

Fuente: MIDAGRI

## 1.2 Sector pesca

- En setiembre 2021, la actividad pesquera destinada al consumo en estado fresco aumentó en 54,1 por ciento respecto a similar mes del año anterior, principalmente por la mayor captura de bonito (368,3 por ciento) y tollo (627,4 por ciento). En enero-setiembre de 2021, el sector se expandió en 58,2 por ciento respecto a similar periodo del año previo, por la mayor captura de caballa (4,2 mil toneladas más) y bonito (26,9 por ciento).

**CUADRO N° 4**  
**LAMBAYEQUE: SECTOR PESCA 1/**  
(En toneladas)

	Setiembre			Enero - Setiembre		
	2020	2021	Var %	2020	2021	Var %
<b>Consumo Humano Directo</b>						
Fresco	125	182		5 459	10 487	
<b>TOTAL</b>			<b>54,1</b>			<b>58,2</b>

1/ Variación en términos reales estimada a precios de 2007. Cifras preliminares.

Fuente: Gerencia Regional de la Producción – Lambayeque.

## 2. Otros indicadores sectoriales

### 2.1 Sector manufactura

- En setiembre 2021, la manufactura de Lambayeque creció en 9,6 por ciento interanual, por la mayor producción de las ramas primarias (13,7 por ciento), que compensó el retroceso de las no primarias (-23,9 por ciento). En el rubro primario, aumentó la elaboración de azúcar (40,3 por ciento) por mayores días de operación en todos los ingenios. En el subsector no primario, se redujo principalmente la producción de jugos de fruta (-40,0 por ciento).

- En enero-setiembre de 2021, la producción industrial creció en 8,7 por ciento interanual, por el mayor dinamismo de las ramas primarias (7,6 por ciento) y no primarias (21,3 por ciento). En el rubro primario, aumentó el pilado de arroz (6,2 por ciento) y la elaboración de azúcar (9,7 por ciento), por mayores cosechas. Por su parte, la actividad en las ramas no primarias fue impulsada por la mayor producción de jugos de fruta (23,1 por ciento), café soluble (26,7 por ciento), cáscara deshidratada de limón (1,2 por ciento), entre otros.

**CUADRO N° 5**  
**LAMBAYEQUE: SECTOR MANUFACTURA 1/**  
(Variación % real respecto a similar periodo del año anterior)

Ramas de actividad	Estructura porcentual 2020 <sup>2/</sup>	Variación Anual (%)	
		Setiembre	Enero - Setiembre
<b>MANUFACTURA PRIMARIA</b>	<b>93,0</b>	<b>13,7</b>	<b>7,6</b>
Arroz pilado	52,9	-4,1	6,2
Azúcar	40,0	40,3	9,7
<b>MANUFACTURA NO PRIMARIA</b>	<b>7,0</b>	<b>-23,9</b>	<b>21,3</b>
Café soluble	2,1	5,0	26,7
Jugos de fruta	3,9	-40,0	23,1
Aceite esencial de limón	0,0	5,3	-3,9
Cáscara deshidratada de limón	0,6	-16,2	1,2
Alcohol etílico	0,5	5,0	5,0
<b>SECTOR MANUFACTURA</b>	<b>100,0</b>	<b>9,6</b>	<b>8,7</b>

1/ Cifras preliminares, en base a SUNAT, PRODUCE y empresas.

2/ Estimado a precios de 2007.

**GRÁFICO N° 1**  
**LAMBAYEQUE: MANUFACTURA**  
(Variación % real respecto a similar mes del año anterior)

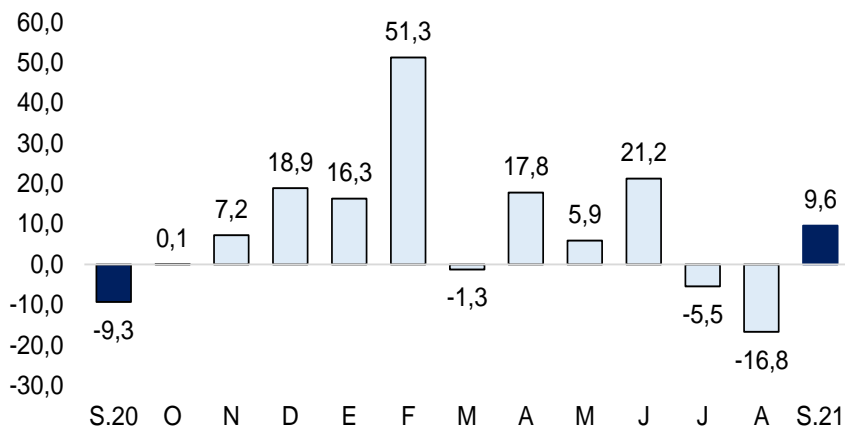

Fuente: SUNAT, PRODUCE y empresas.

Elaboración: BCRP, Sucursal Piura. Departamento de Estudios Económicos.

## 2.2 Sector construcción

- En setiembre 2021, los despachos de cemento disminuyeron en 2,1 por ciento interanual. En enero-setiembre de 2021, este indicador se incrementó en 75,1 por ciento interanual, por los mayores días de operación y dinamismo de la construcción desde el segundo semestre de 2020 y mayor inversión pública (77,6 por ciento) en este periodo.

**GRÁFICO N° 2**  
**LAMBAYEQUE: VARIACIÓN DE LOS DESPACHOS DE CEMENTO**  
(Variación % real respecto a similar mes del año anterior)

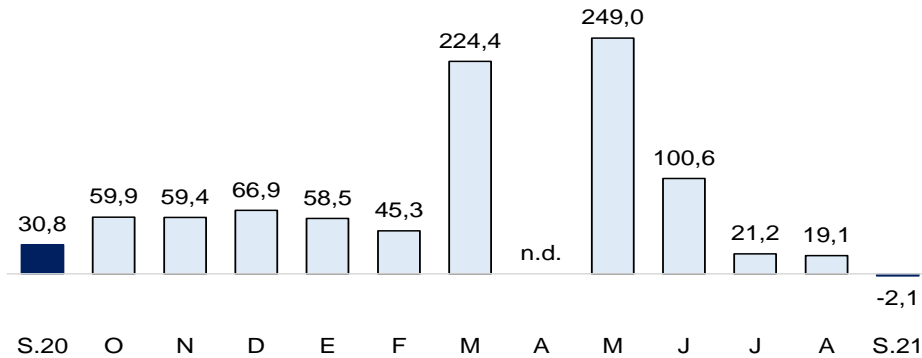

Fuente: Empresas.  
Elaboración: BCRP, Sucursal Piura. Departamento de Estudios Económicos.

## II. CRÉDITO Y DEPÓSITOS

### 1. Crédito

- En setiembre 2021, el crédito en Lambayeque se expandió en 2,8 por ciento interanual. Por moneda, el crédito en soles creció en 4,4 por ciento interanual, y compensó el retroceso del crédito en moneda extranjera (-18,4 por ciento). La tasa de dolarización fue de 5,6 por ciento.

**CUADRO N° 6**  
**LAMBAYEQUE: CRÉDITOS 1/**

	Saldos en millones de soles 1/		Tasa de crecimiento (%)	
	Ago-21	Set-21	Mes	12 Meses
<b>POR TIPO DE CRÉDITO</b>				
<b>Empresas</b>	4 679	4 681	0,1	2,7
<b>Personas</b>	3 202	3 210	0,2	2,9
Consumo	1 853	1 848	-0,2	-4,3
Hipotecario	1 349	1 362	0,9	14,8
<b>TOTAL</b>	<b>7 881</b>	<b>7 891</b>	<b>0,1</b>	<b>2,8</b>
<b>POR TIPO DE MONEDA</b>				
MN	7 407	7 450	0,6	4,4
ME (Mill. US\$)	143	133	-6,8	-18,4

1/ Calculado a tipo de cambio constante (S/ 3,31 por US\$). Fuente: SBS y AFP.  
Elaboración: BCRP, Sucursal Piura. Departamento de Estudios Económicos.

**GRÁFICO N° 3**  
**LAMBAYEQUE: CRECIMIENTO DEL CREDITO 1/**  
(Variación % respecto a similar mes del año anterior)

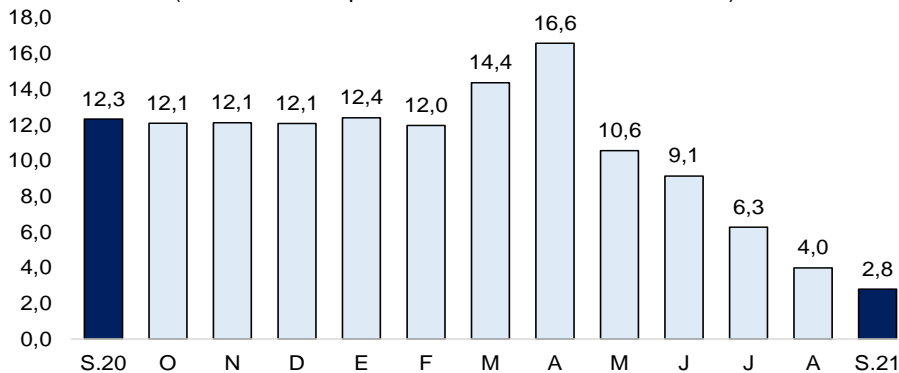

1/ Comprende banca múltiple, cajas municipales, cajas rurales, Edpymes y financieras.  
Fuente: SBS. Elaboración: BCRP, Sucursal Piura. Departamento de Estudios Económicos.

- Por tipo de crédito, en el mes de análisis el financiamiento empresarial creció en 2,7 por ciento respecto a setiembre 2020. Por su parte, el crédito a personas creció en 2,9 por ciento interanual, por el mayor dinamismo del crédito hipotecario (14,8 por ciento).

**GRÁFICO N° 4**  
**LAMBAYEQUE: EVOLUCIÓN POR TIPO DE CRÉDITO**  
(Variación % respecto a similar mes del año anterior)

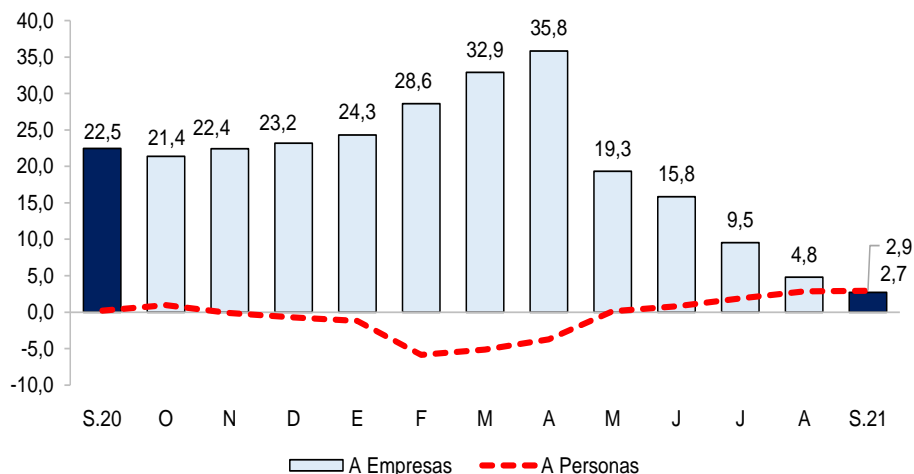

Fuente: SBS y AFP.

- En agosto 2021, la tasa de morosidad fue de 8,0 por ciento. La morosidad en las Cajas Rurales fue de 10,6 por ciento, en Financieras de 7,2 por ciento, Banca Múltiple de 7,4 por ciento, Cajas Municipales de 12,8 por ciento, Edpymes de 4,3 por ciento, Agrobanco de 72,4 por ciento y Banco de la Nación de 2,4 por ciento.

**GRÁFICO N° 5**  
**LAMBAYEQUE: TASA DE MOROSIDAD**  
(En porcentaje)

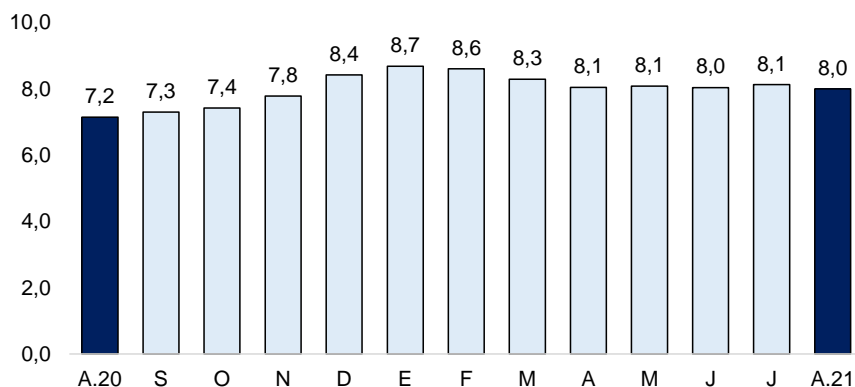

Fuente: SBS y AFP

Elaboración: BCRP - Sucursal Piura. Departamento de Estudios Económicos

## 2. Depósitos

- En setiembre 2021, los depósitos crecieron en 3,9 por ciento respecto a similar mes del año anterior. Por tipo de moneda, los ahorros en soles aumentaron en 1,1 por ciento interanual, y los denominadas en moneda extranjera lo hicieron en 18,1 por ciento.
- En el mes de análisis, por modalidad, los depósitos de ahorro se incrementaron en 18,9 por ciento interanual, y representaron el 55,1 por ciento de los depósitos regionales. En tanto, se registraron menores depósitos a la vista (-1,7 por ciento) y a plazo fijo (-19,7 por ciento).



**CUADRO N° 7**  
**LAMBAYEQUE: DEPÓSITOS 1/**

	Saldos en millones de soles 1/		Tasa de crecimiento (%)	
	Ago-21	Set-21	Mes	12 Meses
<b>POR TIPO DE DEPÓSITO</b>				
Vista	1 204	1 205	0,1	-1,7
Ahorro	2 474	2 543	2,8	18,9
Plazo	882	868	-1,5	-19,7
<b>TOTAL</b>	<b>4 560</b>	<b>4 616</b>	<b>1,2</b>	<b>3,9</b>
<b>POR TIPO DE MONEDA</b>				
MN	3 781	3 768	-0,4	1,1
ME (Mill. US\$)	235	256	8,9	18,1

1/ Calculado a tipo de cambio constante (S/ 3,31 por US\$)

Fuente: SBS y AFP. Elaboración: BCRP, Sucursal Piura. Departamento de Estudios Económicos.

**GRÁFICO N° 6**  
**LAMBAYEQUE: CRECIMIENTO DE LOS DEPÓSITOS 1/**  
(Variación % respecto a similar mes del año anterior)

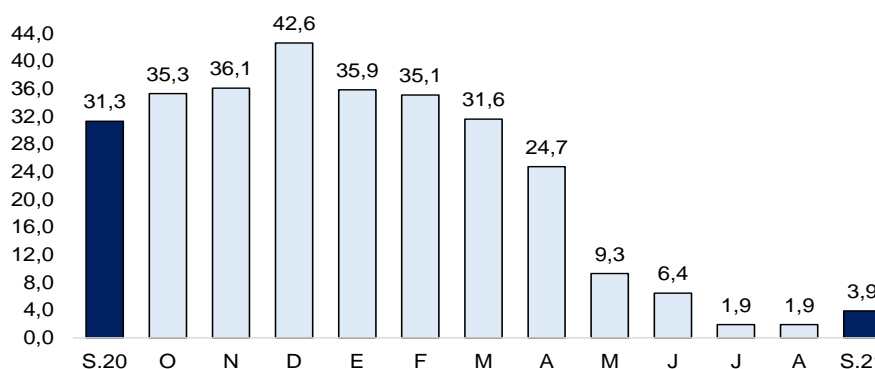

1/ Comprende banca múltiple, cajas municipales, cajas rurales y financieras.

Fuente: SBS y AFP

### III. EJECUCIÓN DEL PRESUPUESTO DE GASTOS DEL GOBIERNO GENERAL

#### 1. Gasto corriente no financiero

- En setiembre 2021, el gasto corriente fue S/ 294,5 millones, mayor en 25,9 por ciento interanual en términos reales, principalmente por el mayor gasto devengado del Gobierno Nacional (58,9 por ciento) en el rubro de transferencias (143,6 por ciento).
- En enero-setiembre de 2021, el gasto corriente fue S/ 1 988,5 millones, inferior en 7,8 por ciento interanual, por el menor gasto corriente devengado del Gobierno Nacional (-21,9 por ciento) en el rubro de transferencias (-30,0 por ciento).

**CUADRO N° 8**  
**LAMBAYEQUE: GASTO PÚBLICO 1/ 2/**  
(Millones de soles)

	SETIEMBRE			ENERO - SETIEMBRE		
	2020	2021	Var.% real	2020	2021	Var.% real
Gobierno Nacional	92	154	58,9	1 084	875	-21,9
Gobierno Regional	96	109	7,7	774	841	5,1
Gobiernos Locales	34	32	-11,2	226	272	16,1
<b>TOTAL</b>	<b>222</b>	<b>295</b>	<b>25,9</b>	<b>2 085</b>	<b>1 988</b>	<b>-7,8</b>

1/ Información actualizada al 30 de setiembre de 2021.

2/ Comprende el gasto en remuneraciones, pensiones, bienes y servicios.

Fuente: MEF.

Elaboración: BCRP - Sucursal Piura. Departamento de Estudios Económicos.

## 2. Gasto de capital

- En setiembre 2021, la inversión pública fue S/ 107,3 millones, superior en 76,2 por ciento respecto a similar mes del año anterior. En el mes de análisis, destacó el mayor devengado a nivel de Gobierno Nacional (398,1 por ciento) en obras viales (S/ 37,7 millones más).
- En enero-setiembre de 2021, la inversión pública fue S/ 885,2 millones, mayor en 77,6 por ciento interanual, en términos reales. En este periodo, las obras de reconstrucción sumaron S/ 557,3 millones, superiores en 129,3 por ciento interanual, por las rehabilitaciones de los sectores afectados por el Niño Costero 2017 en la Autopista del Sol (S/ 272,9 millones) y los proyectos de Gobierno a Gobierno (S/ 44,6 millones).

**CUADRO N° 9**  
**LAMBAYEQUE: INVERSIÓN PÚBLICA 1/**  
(Millones de soles)

	SETIEMBRE			ENERO - SETIEMBRE		
	2020	2021	Var.% real	2020	2021	Var.% real
Gobierno Nacional	10	54	398,1	214	396	79,5
Gobierno Regional	26	25	-9,2	170	196	11,1
Gobiernos Locales	21	28	25,4	98	294	188,4
<b>Inversión Pública</b>	<b>58</b>	<b>107</b>	<b>76,2</b>	<b>482</b>	<b>885</b>	<b>77,6</b>

1/ Información actualizada al 30 de setiembre de 2021.

Fuente: MEF. Elaboración: BCRP - Sucursal Piura. Departamento de Estudios Económicos.

**GRÁFICO N° 7**  
**LAMBAYEQUE: VARIACION DE LA INVERSIÓN PÚBLICA 1/**  
(Variación % real)

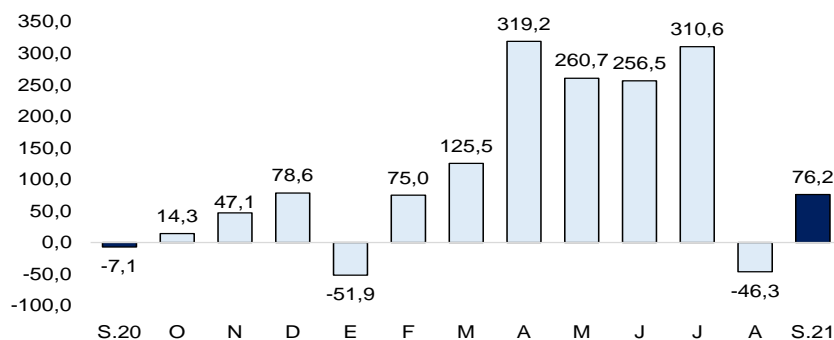

Fuente: MEF

- Hasta setiembre 2021, el avance de la inversión pública fue 46,7 por ciento del Presupuesto Institucional Modificado (PIM). El Gobierno Nacional registró un avance del 46,0 por ciento, el Regional de 56,3 por ciento y las municipalidades de 42,8 por ciento.
- En setiembre 2021, la inversión pública del Gobierno Nacional fue mayor en S/ 43,7 millones a la de setiembre 2020, principalmente en obras viales (S/ 37,7 millones más). A nivel de proyectos, destacó la Autopista del Sol – tramo 1 (río La Leche y Mórrope), con S/ 27,4 millones en el mes (avance de 75,8 por ciento de su PIM); y tramo 2 (río Olmos), con S/ 11,1 millones en el mes (avance acumulado de 66,9 por ciento de su PIM).
- En el mes, la inversión pública del Gobierno Regional disminuyó en 9,2 por ciento interanual. A nivel de proyectos, destacó la Protección contra inundaciones en la margen izquierda del río La Leche, con S/ 1,8 millones en el mes (avance de 82,2 por ciento de su PIM); y el Mejoramiento de la transitabilidad vehicular y peatonal de la ciudad de Requena, con S/ 1,0 millón en el mes (avance de 55,8 por ciento de su PIM).
- La inversión de las municipalidades creció en 25,4 por ciento interanual. En el mes, destacó la Rehabilitación de la institución educativa N° 10169 de Mórrope, con S/ 1,5 millones en el mes (avance de 86,3 por ciento de su PIM); y la Recuperación de la infraestructura de la I.E. N°11631 de Chiclayo, con S/ 1,3 millones (avance de 37,5 por ciento de su PIM).

#### **IV. ANEXOS**

ANEXO 1

LAMBAYEQUE: PRODUCCIÓN AGROPECUARIA 1/  
(TONELADAS)

	2020				2021									
	SET	OCT	NOV	DIC	ENE	FEB	MAR	ABR	MAY	JUN	JUL	AGO	SET	
<b>AGRICOLA</b>														<b>AGRICOLA</b>
Algodón	0	0	0	0	0	0	0	289	295	160	0	0	0	Algodón
Arroz	0	0	0	1 680	28 482	4 822	0	0	74 700	290 692	37 498	0	0	Arroz
Café	361	0	0	145	0	0	0	0	0	0	742	560	1	Café
Camote	3 819	8 542	7 034	1 129	921	258	70	473	926	613	1 155	1 030	430	Camote
Cebolla	7 210	2 556	2 142	1 080	605	475	320	486	470	280	1 680	7 000	1 625	Cebolla
Frijol grano seco	38	108	45	5	25	3	3	4	11	0	33	231	169	Frijol grano seco
Frijol caupi	341	88	55	13	13	7	32	2	29	14	76	14	19	Frijol caupi
Limón	2 401	2 888	2 945	4 537	5 878	6 182	5 529	3 413	3 327	2 595	2 808	2 866	2 268	Limón
Maiz Amiláceo	872	241	30	75	45	45	30	176	165	192	189	89	30	Maiz Amiláceo
Maiz amarillo duro	11 703	8 731	3 140	1 324	1 510	2 754	2 539	4 921	8 395	2 963	4 933	18 092	10 595	Maiz amarillo duro
Maiz Choclo	1 748	1 867	804	817	882	533	885	972	1 516	2 149	1 683	1 133	1 345	Maiz Choclo
Papa	420	415	170	0	0	140	207	659	960	175	0	0	0	Papa
Páprika	0	0	630	0	360	0	0	0	0	0	0	0	0	Páprika
Piquillo	2 050	2 190	7 020	5 200	1 628	0	0	0	0	0	0	0	2 050	Piquillo
Tomate	486	484	399	468	59	40	40	35	221	170	85	263	15	Tomate
Trigo	0	0	0	0	0	0	0	0	0	27	504	323	45	Trigo
Yuca	1 867	1 325	560	682	609	90	0	770	148	120	55	249	999	Yuca
Mango	36	36	72	278	1 192	44 000	19 293	0	50	0	100	0	0	Mango
Maracuyá	890	572	1 416	1 330	1 261	654	1 684	359	512	1 086	1 008	413	650	Maracuyá
Caña de Azúcar	145 038	227 089	222 312	231 973	177 176	186 557	82 991	189 566	209 629	206 436	195 738	143 612	227 561	Caña de Azúcar
Arándano	5 800	11 200	8 300	2 635	1 192	313	0	41	0	70	840	7 600	15 300	Arándano
<b>PECUARIO</b>														<b>PECUARIO</b>
Ave 2/	2 805	2 591	3 174	1 850	3 514	1 834	2 487	3 409	1 708	2 871	2 385	2 681	3 002	Ave 2/
Caprino 2/	79	83	81	85	54	53	51	51	64	67	69	68	73	Caprino 2/
Ovino 2/	88	104	103	113	99	103	106	91	94	94	78	77	81	Ovino 2/
Porcino 2/	152	147	150	258	202	172	162	166	214	134	147	145	148	Porcino 2/
Vacuno 2/	422	426	432	463	535	602	529	551	540	534	421	416	430	Vacuno 2/
Huevos	700	678	675	775	650	641	620	590	598	637	606	576	592	Huevos
Leche	4 533	4 620	4 593	4 487	4 051	3 875	3 612	3 631	3 736	3 869	3 727	3 982	4 047	Leche

1/ Cifras preliminares 2/ Peso de animal en pie.

Fuente: MIDAGRI.

Elaboración: BCRP, Sucursal Piura. Departamento de Estudios Económicos.



**ANEXO 2**

**LAMBAYEQUE: PRODUCCIÓN PESQUERA 1/  
(T.M)**

	2020				2021									
	SET	OCT	NOV	DIC	ENE	FEB	MAR	ABR	MAY	JUN	JUL	AGO	SET	
<b>CHD 2/</b>	<b>125</b>	<b>162</b>	<b>106</b>	<b>265</b>	<b>1 687</b>	<b>3 521</b>	<b>4 100</b>	<b>472</b>	<b>78</b>	<b>79</b>	<b>157</b>	<b>210</b>	<b>182</b>	<b>CHD 2/</b>
1. Fresco	125	162	106	265	1 687	3 521	4 100	472	78	79	157	210	182	1. Fresco
<b>TOTAL</b>	<b>125</b>	<b>162</b>	<b>106</b>	<b>265</b>	<b>1 687</b>	<b>3 521</b>	<b>4 100</b>	<b>472</b>	<b>78</b>	<b>79</b>	<b>157</b>	<b>210</b>	<b>182</b>	<b>TOTAL</b>

1/ Cifras preliminares.

2/ Consumo Humano Directo.

Fuente: Gerencia Regional de la Producción-Lambayeque.

Elaboración: BCRP, Sucursal Piura. Departamento de Estudios Económicos.

**ANEXO 3**

**LAMBAYEQUE: PRODUCCIÓN MANUFACTURA 1/  
(Variación porcentual interanual)**

DESCRIPCIÓN	2020				2021									DESCRIPCIÓN
	SET	OCT	NOV	DIC	ENE	FEB	MAR	ABR	MAY	JUN	JUL	AGO	SET	
<b>Manufactura Primaria</b>	- 15,4	- 2,3	5,1	20,5	18,3	57,3	- 7,0	12,5	2,4	17,4	- 7,0	- 16,3	13,7	<b>Manufactura Primaria</b>
Arroz Pilado	21,8	6,9	8,8	6,3	29,7	16,9	- 5,8	- 0,4	2,5	13,2	1,2	4,6	- 4,1	Arroz Pilado
Azúcar	- 41,9	- 9,6	1,8	36,4	2,0	162,6	- 10,5	33,6	2,3	23,1	- 17,0	- 39,8	40,3	Azúcar
<b>Manufactura No Primaria</b>	<b>122,0</b>	<b>67,2</b>	<b>190,5</b>	<b>- 15,7</b>	<b>- 18,4</b>	<b>17,2</b>	<b>62,0</b>	<b>98,4</b>	<b>66,8</b>	<b>77,1</b>	<b>11,4</b>	<b>- 21,4</b>	<b>- 23,9</b>	<b>Manufactura No Primaria</b>
Café soluble	92,0	n.d.	n.d.	- 74,4	- 23,8	6,5	455,3	34,7	- 14,2	10,0	10,0	10,0	5,0	Café soluble
Jugos de fruta	162,8	12,2	52,3	69,6	- 21,2	51,0	- 1,6	143,2	142,7	127,6	12,4	- 31,7	- 40,0	Jugos de fruta
Aceite esencial de limón	n.d.	- 100,0	n.d.	175,1	n.d.	- 100,0	- 44,5	n.d.	425,1	23,3	- 79,9	- 100,0	5,3	Aceite esencial de limón
Cáscara deshidratada de limón	102,1		0,0	102,0	- 12,5	- 7,5	- 19,5	41,5	8,5	37,7	13,3	- 40,8	- 16,2	Cáscara deshidratada de limón
Alcohol etílico	10,0	10,0	10,0	5,0	5,0	5,0	5,0	5,0	5,0	5,0	5,0	5,0	5,0	Alcohol etílico
<b>TOTAL</b>	<b>- 9,3</b>	<b>0,1</b>	<b>7,2</b>	<b>18,9</b>	<b>16,3</b>	<b>51,3</b>	<b>- 1,3</b>	<b>17,8</b>	<b>5,9</b>	<b>21,2</b>	<b>- 5,5</b>	<b>- 16,8</b>	<b>9,6</b>	<b>TOTAL</b>

1/ Cifras preliminares.

Fuente: Empresas Industriales, SUNAT y MIDAGRI

Elaboración: BCRP, Sucursal Piura. Departamento de Estudios Económicos.

ANEXO 4

**LAMBAYEQUE: INGRESOS CORRIENTES DEL GOBIERNO CENTRAL**  
(Millones de soles)

	2020				2021									
	SET	OCT	NOV	DIC	ENE	FEB	MAR	ABR	MAY	JUN	JUL	AGO	SET	
<b>I. INGRESOS TRIBUTARIOS</b>	<b>29,7</b>	<b>54,1</b>	<b>61,6</b>	<b>50,0</b>	<b>60,1</b>	<b>57,7</b>	<b>72,7</b>	<b>100,3</b>	<b>71,6</b>	<b>77,3</b>	<b>73,6</b>	<b>82,3</b>	<b>62,9</b>	<b>I. INGRESOS TRIBUTARIOS</b>
<b>1. Impuestos a los Ingresos</b>	10,4	19,2	18,8	20,2	19,7	19,6	24,4	27,1	23,4	33,1	42,1	23,3	26,6	<b>1. Impuestos a los Ingresos</b>
- Personas Naturales	4,4	6,1	6,0	6,9	6,2	6,1	7,6	8,0	8,0	7,8	7,5	7,7	7,0	- Personas Naturales
- Personas Jurídicas	4,5	7,2	9,2	12,3	12,8	12,7	15,5	18,5	14,6	16,0	15,2	15,1	19,2	- Personas Jurídicas
- Regularización	1,5	5,9	3,7	1,1	0,6	0,9	1,3	0,7	0,7	9,3	19,3	0,5	0,4	- Regularización
<b>2. Impuestos a la Importación</b>	0,0	0,0	0,0	0,0	0,0	0,0	0,0	0,0	0,0	0,0	0,0	0,0	0,0	<b>2. Impuestos a la Importación</b>
<b>3. Impuesto General a las ventas</b>	14,5	26,7	29,7	23,9	27,0	25,2	32,7	52,8	35,5	30,6	22,5	38,5	27,0	<b>3. Impuesto General a las ventas</b>
- Operaciones Internas	13,2	26,7	24,1	23,9	21,0	20,6	26,3	40,8	29,2	22,5	22,5	24,4	26,6	- Operaciones Internas
- Operaciones Externas	1,3	0,0	5,7	0,0	6,0	4,7	6,4	12,0	6,3	8,1	0,0	14,1	0,4	- Operaciones Externas
<b>4. Impuesto Selectivo al Consumo</b>	2,6	0,1	7,6	0,5	8,5	7,3	9,5	15,1	8,2	8,3	0,5	11,8	0,4	<b>4. Impuesto Selectivo al Consumo</b>
<b>5. Otros Ingresos tributarios</b>	2,3	8,1	5,5	5,4	4,8	5,6	6,0	5,3	4,5	5,4	8,5	8,7	8,9	<b>5. Otros Ingresos tributarios</b>
<b>II. INGRESOS NO TRIBUTARIOS</b>	<b>0,0</b>	<b>0,0</b>	<b>0,0</b>	<b>0,0</b>	<b>0,0</b>	<b>0,0</b>	<b>0,0</b>	<b>0,0</b>	<b>0,0</b>	<b>0,0</b>	<b>0,0</b>	<b>0,0</b>	<b>0,0</b>	<b>II. INGRESOS NO TRIBUTARIOS</b>
<b>INGRESOS CORRIENTES (I + II)</b>	<b>29,7</b>	<b>54,1</b>	<b>61,6</b>	<b>50,0</b>	<b>60,1</b>	<b>57,7</b>	<b>72,7</b>	<b>100,3</b>	<b>71,6</b>	<b>77,3</b>	<b>73,6</b>	<b>82,3</b>	<b>62,9</b>	<b>INGRESOS CORRIENTES (I + II)</b>

Fuente: SUNAT.

Elaboración: BCRP - Sucursal Piura. Departamento de Estudios Económicos.

ANEXO 5

**LAMBAYEQUE : GASTOS NO FINANCIEROS DEL GOBIERNO NACIONAL**  
(Millones de soles)

	2020				2021										
	SET	OCT	NOV	DIC	ENE	FEB	MAR	ABR	MAY	JUN	JUL	AGO	SET		
<b>GASTOS NO FINANCIEROS</b>	<b>102,5</b>	<b>232,4</b>	<b>181,3</b>	<b>384,6</b>	<b>67,9</b>	<b>173,2</b>	<b>103,6</b>	<b>159,5</b>	<b>113,2</b>	<b>128,8</b>	<b>193,5</b>	<b>124,4</b>	<b>207,7</b>	<b>GASTOS NO FINANCIEROS</b>	
<b>a. GASTOS CORRIENTES</b>	<b>91,9</b>	<b>215,9</b>	<b>154,3</b>	<b>231,2</b>	<b>66,5</b>	<b>109,6</b>	<b>79,0</b>	<b>101,7</b>	<b>80,2</b>	<b>87,0</b>	<b>116,0</b>	<b>81,6</b>	<b>153,7</b>	<b>a. GASTOS CORRIENTES</b>	
1. Personal y obligaciones sociales	35,0	36,8	39,2	47,7	32,5	30,1	30,4	33,3	33,7	30,6	38,5	29,8	31,4	1. Personal y obligaciones sociales	
2. Pensiones y otras prestaciones sociales	23,0	23,9	23,1	73,0	23,6	23,6	24,3	23,7	23,3	23,8	48,8	24,1	23,0	2. Pensiones y otras prestaciones sociales	
3. Bienes y servicios	14,6	15,2	17,6	34,1	9,5	13,0	15,5	14,6	16,3	17,8	18,9	15,0	13,9	3. Bienes y servicios	
4. Donaciones y transferencias	9,7	0,1	1,4	4,4	0,0	28,3	1,8	4,0	3,9	3,9	2,8	2,3	11,8	4. Donaciones y transferencias	
5. Otros gastos	9,6	139,9	73,0	72,0	0,9	14,5	7,1	26,1	3,0	10,9	7,0	10,4	73,5	5. Otros gastos	
<b>b. GASTOS DE CAPITAL</b>	<b>10,5</b>	<b>16,5</b>	<b>27,0</b>	<b>153,4</b>	<b>1,3</b>	<b>63,6</b>	<b>24,6</b>	<b>57,8</b>	<b>33,0</b>	<b>41,8</b>	<b>77,5</b>	<b>42,8</b>	<b>54,1</b>	<b>b. GASTOS DE CAPITAL</b>	
1. Adquisición de activos no financieros	10,3	16,5	27,0	150,7	1,3	63,6	24,6	57,8	33,0	41,8	76,8	42,8	54,1	1. Adquisición de activos no financieros	
2. Otros gastos de capital	0,2	0,0	0,1	2,6	0,0	0,0	0,0	0,0	0,0	0,0	0,8	0,0	0,0	2. Otros gastos de capital	

Fuente: Ministerio de Economía y Finanzas.  
Elaboración: BCRP Sucursal Piura. Departamento de Estudios Económicos.



ANEXO 6

**LAMBAYEQUE: GASTOS NO FINANCIEROS DEL GOBIERNO REGIONAL**  
(Millones de soles)

	2020				2021									
	SET	OCT	NOV	DIC	ENE	FEB	MAR	ABR	MAY	JUN	JUL	AGO		SET
<b>GASTOS NO FINANCIEROS</b>	<b>122,3</b>	<b>124,5</b>	<b>117,3</b>	<b>283,9</b>	<b>88,3</b>	<b>84,8</b>	<b>117,3</b>	<b>113,6</b>	<b>125,2</b>	<b>126,0</b>	<b>127,4</b>	<b>124,3</b>	<b>133,9</b>	<b>GASTOS NO FINANCIEROS</b>
<b>a. GASTOS CORRIENTES</b>	<b>96,1</b>	<b>114,8</b>	<b>93,3</b>	<b>219,9</b>	<b>85,1</b>	<b>81,3</b>	<b>88,2</b>	<b>86,5</b>	<b>99,4</b>	<b>98,0</b>	<b>96,9</b>	<b>97,0</b>	<b>108,8</b>	<b>a. GASTOS CORRIENTES</b>
1. Personal y obligaciones sociales	65,2	63,4	67,9	107,5	64,9	62,0	63,2	63,0	65,4	69,6	68,9	65,5	63,9	1. Personal y obligaciones sociales
2. Pensiones y otras prestaciones sociales	9,3	9,3	9,4	16,4	11,8	9,6	9,4	9,8	10,2	9,4	11,2	9,4	9,4	2. Pensiones y otras prestaciones sociales
3. Bienes y servicios	21,5	14,4	15,8	66,4	8,3	9,6	15,5	13,6	23,8	18,8	16,7	22,1	16,3	3. Bienes y servicios
4. Donaciones y transferencias	0,0	0,0	0,0	0,0	0,0	0,0	0,0	0,0	0,0	0,0	0,0	0,0	0,0	4. Donaciones y transferencias
5. Otros gastos	0,1	27,7	0,2	29,6	0,1	0,1	0,1	0,1	0,1	0,1	0,1	0,1	19,1	5. Otros gastos
<b>b. GASTOS DE CAPITAL</b>	<b>26,3</b>	<b>9,6</b>	<b>24,0</b>	<b>64,0</b>	<b>3,2</b>	<b>3,5</b>	<b>29,1</b>	<b>27,0</b>	<b>25,8</b>	<b>28,0</b>	<b>30,4</b>	<b>27,3</b>	<b>25,1</b>	<b>b. GASTOS DE CAPITAL</b>
1. Adquisición de activos no financieros	26,3	9,6	24,0	64,0	3,2	3,5	29,1	27,0	25,8	24,4	30,4	27,3	25,1	1. Adquisición de activos no financieros
2. Otros gastos de capital	0,0	0,0	0,0	0,0	0,0	0,0	0,0	0,0	0,0	3,7	0,0	0,0	0,0	2. Otros gastos de capital

Fuente: Ministerio de Economía y Finanzas.

Elaboración: BCRP Sucursal Piura. Departamento de Estudios Económicos.

ANEXO 7

**LAMBAYEQUE: GASTOS NO FINANCIEROS DE LOS GOBIERNOS LOCALES**  
(Millones de soles)

	2020				2021									
	SET	OCT	NOV	DIC	ENE	FEB	MAR	ABR	MAY	JUN	JUL	AGO	SET	
<b>GASTOS NO FINANCIEROS</b>	<b>55,6</b>	<b>61,6</b>	<b>81,2</b>	<b>150,2</b>	<b>28,5</b>	<b>48,6</b>	<b>87,1</b>	<b>58,7</b>	<b>63,2</b>	<b>67,5</b>	<b>79,1</b>	<b>72,7</b>	<b>60,2</b>	<b>GASTOS NO FINANCIEROS</b>
<b>a. GASTOS CORRIENTES</b>	<b>34,3</b>	<b>31,8</b>	<b>42,3</b>	<b>76,4</b>	<b>26,4</b>	<b>21,1</b>	<b>35,0</b>	<b>24,9</b>	<b>29,1</b>	<b>31,3</b>	<b>40,8</b>	<b>31,3</b>	<b>32,0</b>	<b>a. GASTOS CORRIENTES</b>
1. Personal y obligaciones sociales	14,9	10,1	12,9	21,3	20,8	9,5	14,2	8,6	12,8	13,8	16,5	11,9	13,1	1. Personal y obligaciones sociales
2. Pensiones y otras prestaciones sociales	2,1	2,9	3,4	4,4	0,7	1,1	2,1	1,4	1,9	1,8	2,3	2,4	1,9	2. Pensiones y otras prestaciones sociales
3. Bienes y servicios	16,4	17,8	24,3	48,4	4,4	9,9	17,4	14,2	13,8	15,1	20,8	16,4	15,2	3. Bienes y servicios
4. Donaciones y transferencias	0,2	0,2	0,2	0,5	0,2	0,2	0,4	0,2	0,2	0,2	0,4	0,2	0,4	4. Donaciones y transferencias
5. Otros gastos	0,6	0,9	1,6	1,7	0,4	0,4	1,0	0,6	0,4	0,4	0,7	0,5	1,4	5. Otros gastos
<b>b. GASTOS DE CAPITAL</b>	<b>21,3</b>	<b>29,7</b>	<b>38,9</b>	<b>73,8</b>	<b>2,1</b>	<b>27,5</b>	<b>52,1</b>	<b>33,8</b>	<b>34,2</b>	<b>36,3</b>	<b>38,3</b>	<b>41,3</b>	<b>28,2</b>	<b>b. GASTOS DE CAPITAL</b>
1. Adquisición de activos no financieros	21,3	29,7	38,9	73,6	2,1	27,5	52,1	33,8	34,2	36,3	38,3	41,3	28,1	1. Adquisición de activos no financieros
2. Otros gastos de capital	0,0	0,0	0,0	0,1	0,0	0,0	0,0	0,0	0,0	0,0	0,0	0,0	0,1	2. Otros gastos de capital

Fuente: Ministerio de Economía y Finanzas.

Elaboración: BCRP Sucursal Piura. Departamento de Estudios Económicos.

**ANEXO 8**

**LAMBAYEQUE: CARTERA PESADA EN EL SISTEMA FINANCIERO 1/**  
(En porcentajes)

ENTIDADES FINANCIERAS	2020					2021								ENTIDADES FINANCIERAS
	AGO	SET	OCT	NOV	DIC	ENE	FEB	MAR	ABR	MAY	JUN	JUL	AGO	
<b>A. BANCO DE LA NACIÓN</b>	2,0	2,1	2,2	2,3	2,1	2,1	2,2	2,3	2,4	2,5	2,5	2,4	2,4	<b>A. BANCO DE LA NACIÓN</b>
<b>B. EMPRESAS BANCARIAS</b>	6,3	6,5	6,6	6,9	7,5	7,7	7,6	7,4	7,1	7,2	7,3	7,5	7,4	<b>B. EMPRESAS BANCARIAS</b>
Agrobanco	79,5	82,8	85,1	86,2	86,4	85,7	82,5	79,8	78,1	76,1	75,5	73,8	72,4	Agrobanco
<b>C. INSTITUCIONES DE MICROFINANZAS</b>														<b>C. INSTITUCIONES DE MICROFINANZAS</b>
Cajas municipales	13,5	12,7	12,5	12,2	12,0	12,4	12,9	13,2	13,4	13,4	12,9	13,1	12,8	Cajas municipales
Edpyme	5,7	4,9	5,4	5,4	4,7	4,9	5,2	5,3	5,6	5,6	4,7	4,7	4,3	Edpyme
Empresas financieras	6,1	7,6	8,4	10,3	13,9	15,8	14,6	11,0	9,3	9,5	8,6	7,5	7,2	Empresas financieras
<b>TOTAL</b>	<b>7,2</b>	<b>7,3</b>	<b>7,4</b>	<b>7,8</b>	<b>8,4</b>	<b>8,7</b>	<b>8,6</b>	<b>8,3</b>	<b>8,1</b>	<b>8,1</b>	<b>8,0</b>	<b>8,1</b>	<b>8,0</b>	<b>TOTAL</b>

1/ Cifras preliminares.

2/ Sólo considera los créditos de consumo.

Fuente: SBS - Instituciones Financieras.

Elaboración: BCRP Sucursal Piura. Departamento de Estudios Económicos.