



BANCO CENTRAL DE RESERVA DEL PERÚ

Lambayeque: Síntesis de Actividad Económica - Octubre 2021 -

**Departamento de Estudios Económicos
Sucursal Piura**

Diciembre 2021

Actividad Primaria

- En octubre 2021, la producción **agropecuaria** se redujo en 1,9 por ciento interanual, por la menor producción agrícola (-2,1 por ciento) y pecuaria (-0,2 por ciento). En el mes, disminuyó la producción de caña de azúcar (-6,2 por ciento), maíz amarillo duro (-57,6 por ciento), camote (-93,6 por ciento). En el rubro pecuario se redujo la oferta de huevos (-11,9 por ciento), en un contexto de mayores costos de insumos en el sector avícola.
- En octubre, la actividad **pesquera** para el consumo en estado fresco creció en 10 por ciento respecto interanual. En enero-octubre de 2021, el sector se expandió en 56,6 por ciento interanual, por la mayor captura de caballa (4,2 mil toneladas más) y bonito (26,8 por ciento).

Otros indicadores de actividad

- En octubre 2021, la **manufactura** se contrajo en 6,9 por ciento interanual, por el retroceso de las ramas primarias (-5,0 por ciento) y no primarias (-38,8 por ciento). En el rubro primario, disminuyó la elaboración de azúcar (-8,4 por ciento) por menores días de operación en algunos de sus ingenios. En el subsector no primario, se redujo la producción de jugos de fruta (-72,4 por ciento).
- En octubre, los **despachos de cemento** disminuyeron en 7,1 por ciento interanual. En enero-octubre de 2021, este indicador se incrementó en 60,4 por ciento interanual, en un contexto de mayor dinamismo de la inversión pública (79,3 por ciento), y recuperación de la construcción que el año previo fue afectada por la pandemia del COVID-19.
- En octubre, la **inversión pública** fue S/ 114,8 millones, superior en 94,1 por ciento, en términos reales, respecto a similar mes del año anterior. En el mes de análisis, destacó el mayor devengado del Gobierno Nacional (173,4 por ciento) en obras de infraestructura vial (S/ 24,7 millones más) y de instalaciones educativas (S/ 9,6 millones más).
- En octubre, **el crédito** en Lambayeque se expandió en 1,5 por ciento interanual. Por moneda, el crédito en soles creció en 2,6 por ciento interanual, y compensó el retroceso del crédito en moneda extranjera (-15,1 por ciento). La tasa de dolarización fue de 5,2 por ciento.

Otros indicadores de actividad económica

(Variación % respecto a similar mes del año anterior)

	Ene.21	Feb.21	Mar.21	Abr.21	May.21	Jun.21	Jul.21	Ago.21	Set.21	Oct.21
Producción industrial 1/	↑ 16,3	↑ 51,3	↓ -1,0	↑ 17,1	↑ 2,9	↑ 19,4	↓ -6,7	↓ -15,5	↑ 15,1	↓ -6,9
Despachos de cemento 1/	↑ 58,5	↑ 45,3	↑ 224,4	n.d.	↑ 249,0	↑ 100,6	↑ 21,2	↑ 19,1	↓ -2,1	↓ -7,1
Crédito total 2/	↑ 12,4	↑ 12,0	↑ 14,4	↑ 16,6	↑ 10,6	↑ 9,1	↑ 6,3	↑ 4,0	↑ 2,8	↑ 1,5
Depósitos 2/	↑ 35,9	↑ 35,1	↑ 31,6	↑ 24,7	↑ 9,3	↑ 6,4	↑ 1,9	↑ 1,9	↑ 3,9	↑ 1,1
Inversión pública 1/	↓ -51,9	↑ 75,0	↑ 125,5	↑ 319,2	↑ 260,7	↑ 256,5	↑ 310,6	↓ -46,3	↑ 76,2	↑ 94,1

1/ En términos reales. 2/ En términos nominales.

Fuentes: BCRP-Sucursales, SBS, SUNAT y MEF.



En octubre 2021, la producción agropecuaria se redujo en 1,9 por ciento interanual, por la menor producción agrícola (-2,1 por ciento) y pecuaria (-0,2 por ciento). En el mes, disminuyó la producción de caña de azúcar (-6,2 por ciento), maíz amarillo duro (-57,6 por ciento), camote (-93,6 por ciento), por menores cosechas. En el rubro pecuario se redujo la oferta de huevos (-11,9 por ciento).

Producción de principales productos agropecuarios 1/ (Toneladas)

Subsectores	Estructura Porcentual 2020 2/	Octubre			Enero - Octubre		
		2020	2021	Var. %	2020	2021	Var. %
AGRÍCOLA	84,5			-2,1			16,4
Orientada al mercado externo y agroindustria 2/	53,6			8,7			33,1
Arándano	21,8	11 200	12 860	14,8	21 785	38 105	74,9
Caña de Azúcar	8,8	227 089	213 017	-6,2	1 729 904	1 832 283	5,9
Palta	7,2	15	150	900,0	84 048	123 466	46,9
Mango	3,4	36	0	-100,0	76 005	64 635	-15,0
Maíz Amarillo Duro	3,3	8 731	3 703	-57,6	70 272	61 304	-12,8
Uva	3,1	3 460	3 100	-10,4	13 281	13 600	2,4
Pimiento morrón	1,6	9 705	11 126	14,6	16 425	18 323	11,6
Piquillo	1,4	2 190	1 200	-45,2	4 240	4 878	15,0
Espárrago	0,6	60	0	-100,0	2 724	753	-72,4
Orientada al mercado interno 2/	30,9			-58,8			-4,1
Arroz cáscara	23,8	0	0	n.d.	426 605	434 243	1,8
Pallar g/s	1,3	3 852	141	-96,3	4 044	169	-95,8
Limón	1,2	2 888	2 528	-12,5	32 142	36 247	12,8
Frijol Palo Verde	0,9	2 268	2 268	0,0	10 803	10 803	0,0
Camote	0,9	8 542	550	-93,6	22 909	7 147	-68,8
Maíz Choclo	0,8	1 867	2 575	37,9	19 106	13 834	-27,6
Cebolla	0,8	2 556	3 630	42,0	18 905	20 277	7,3
Alfalfa	0,4	1 568	4 978	217,6	47 026	49 954	6,2
Maíz Amiláceo	0,2	241	125	-48,1	2 880	1 086	-62,3
PECUARIO	15,5			-0,2			-2,5
Ave	8,0	2 591	2 667	2,9	26 314	26 559	0,9
Leche	3,1	4 620	4 580	-0,9	45 095	39 110	-13,3
Vacuno	1,7	426	432	1,4	4 739	4 982	5,1
Huevo	1,6	678	597	-11,9	6 361	6 110	-3,9
Porcino	0,5	147	145	-1,7	1 759	1 635	-7,1
Ovino	0,4	104	96	-7,6	974	919	-5,7
Caprino	0,2	83	75	-9,0	695	626	-9,9
SECTOR AGROPECUARIO				-1,9			13,3

1/ Cifras preliminares. 2/ Estimado a precios de 2007.

Fuente: Ministerio de Desarrollo Agrario y Riego.

Elaboración: BCRP - Sucursal Piura. Departamento de Estudios Económicos.

- En agosto-octubre 2021, se instalaron 7,9 mil hectáreas de cultivos transitorios, mayor en 5,3 por ciento interanual. En este periodo, aumentaron las siembras de camote (410,3 por ciento), maíz choclo (66,3 por ciento) y maíz amarillo duro (59,3 por ciento), en un contexto de adecuada disponibilidad hídrica. El embalse de Tinajones registra un volumen bruto de 331,6 millones de metros cúbicos al 22 de diciembre de 2021, que equivalen al 100 por ciento de su capacidad.

En octubre 2021, la actividad pesquera para el consumo en estado fresco creció 10 por ciento interanual. En enero-octubre de 2021, el sector creció en 56,6 por ciento interanual, por la mayor captura de caballa (4,2 mil toneladas más) y bonito (26,8 por ciento).

Producción pesquera 1/ (En toneladas)						
	Octubre			Enero - Octubre		
	2020	2021	Var %	2020	2021	Var %
Consumo Humano Directo						
Fresco	162	178		5 621	10 665	
TOTAL			10,0			56,6

1/ Variación en términos reales estimada a precios de 2007

Nota: Cifras preliminares.

Fuente: Gerencia Regional de la Producción - Lambayeque.

Elaboración: BCRP - Sucursal Piura. Departamento de Estudios Económicos.

En octubre 2021, la manufactura se contrajo en 6,9 por ciento interanual, por el retroceso de las ramas primarias (-5,0 por ciento) y no primarias (-38,8 por ciento). En el rubro primario, disminuyó la elaboración de azúcar (-8,4 por ciento) por menores días de operación en algunos ingenios. En el rubro no primario, se redujo la producción de jugos de fruta (-72,4 por ciento).

Producción manufacturera 1/

(Variación % real respecto al mismo periodo del año anterior)

Ramas de actividad	Estructura porcentual 2020 ^{2/}	Variación Anual (%)	
		Octubre	Enero - Octubre
MANUFACTURA PRIMARIA	93,0	-5,0	6,1
Arroz pilado	52,9	-1,4	5,4
Azúcar	40,0	-8,4	7,2
MANUFACTURA NO PRIMARIA	7,0	-38,8	16,6
Café soluble	2,1	5,0	24,8
Jugos de fruta	3,9	-72,4	15,9
Aceite esencial de limón	0,0	n.d.	5,5
Cáscara deshidratada de limón	0,6	-100,0	0,2
Alcohol etílico	0,5	5,0	5,0
SECTOR MANUFACTURA	100,0	-6,9	7,0

1/ Cifras preliminares, en base a agroindustriales, SUNAT y PRODUCE

2/ Estimado a precios de 2007.

Crecimiento de la manufactura

(Variación % real respecto al mismo mes del año anterior)

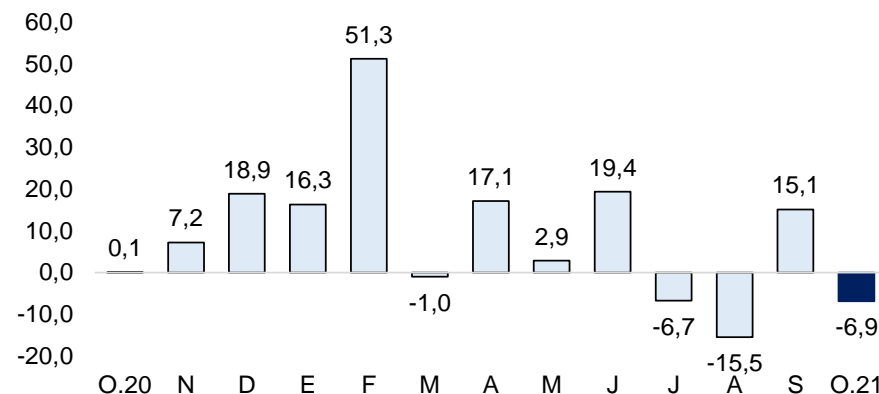

Fuente: Empresas, SUNAT y PRODUCE.

Elaborado por BCRP - Sucursal Piura. Departamento de Estudios Económicos.

En octubre 2021, los despachos de cemento disminuyeron en 7,1 por ciento interanual. En enero-octubre de 2021, este indicador se incrementó en 60,4 por ciento interanual, en un contexto de mayor dinamismo de la inversión pública (79,3 por ciento), y reactivación de la construcción que el año previo fue afectada por la pandemia del COVID-19.

Crecimiento de los despachos de cemento (Variación % real respecto a similar mes del año anterior)

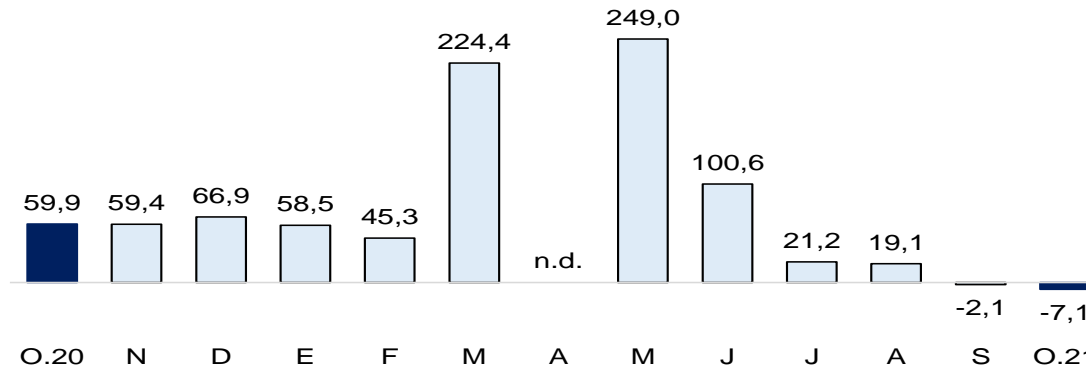

Fuente: Empresas.

Elaboración: BCRP, Sucursal Piura. Departamento de Estudios Económicos.

En octubre 2021, el crédito en Lambayeque se expandió en 1,5 por ciento interanual. Por moneda, el crédito en soles creció en 2,6 por ciento interanual, y compensó el retroceso del crédito en moneda extranjera (-15,1 por ciento). La tasa de dolarización fue de 5,2 por ciento.

Crédito

(Saldos a fin de periodo en millones de soles)

	Saldos en millones de soles 1/		Tasa de crecimiento (%)	
	Set-21	Oct-21	Mes	12 Meses
POR TIPO DE CRÉDITO				
Empresas	4 681	4 556	-2,7	0,2
Personas	3 210	3 262	1,6	3,3
Consumo	1 848	1 873	1,3	-3,4
Hipotecario	1 362	1 389	2,0	14,2
TOTAL	7 891	7 818	-0,9	1,5
POR TIPO DE MONEDA				
MN	7 450	7 414	-0,5	2,6
ME (Mill. US\$)	133	122	-8,5	-15,1

1/ Calculado a tipo de cambio constante (S/ 3,31 por US\$)

Fuente: SBS y AFP.

Elaboración: BCRP - Sucursal Piura. Departamento de Estudios Económicos..

- **Por tipo de crédito**, en el mes el financiamiento empresarial creció en 0,2 por ciento respecto a octubre 2020. Por su parte, el crédito a personas creció en 3,3 por ciento interanual, por el mayor dinamismo del crédito hipotecario (14,2 por ciento).
- En setiembre 2021, **la tasa de morosidad** fue de 8,0 por ciento. La morosidad en las Cajas Rurales fue de 5,6 por ciento, en Financieras de 5,9 por ciento, Banca Múltiple de 7,7 por ciento, Cajas Municipales de 12,3 por ciento, Edpymes de 3,7 por ciento, Agrobanco de 71,4 por ciento y Banco de la Nación de 2,4 por ciento.

Crecimiento del crédito

(Var.% nominal con respecto a similar mes del año anterior)

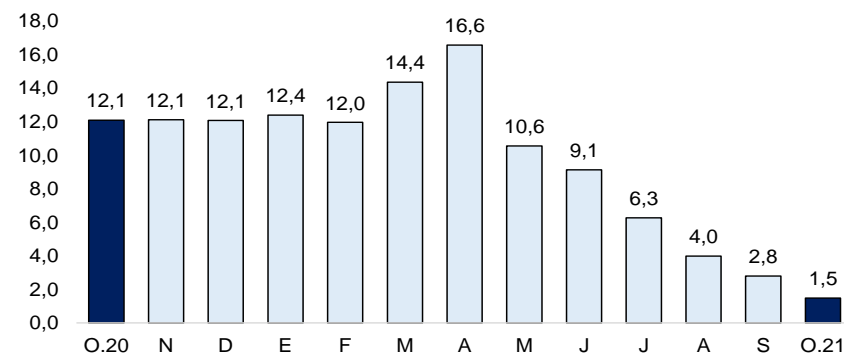

Fuente: SBS y AFP.

Tasa de morosidad 1/

(Porcentaje)

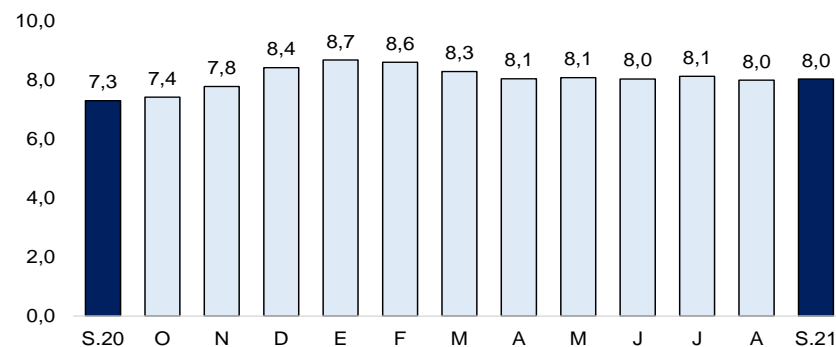

1/ Morosidad = (créditos vencidos + créditos en cobranza judicial) / colocaciones brutas
Fuente: SBS y AFP.

En octubre 2021, los depósitos crecieron en 1,1 por ciento respecto a similar mes del año anterior. Por tipo de moneda, los ahorros en moneda extranjera aumentaron en 11,2 por ciento interanual, compensando el retroceso de los ahorros en soles (-0,9 por ciento).

Depósitos (SalDOS a fin de periodo en millones de soles)

	SalDOS en millones de soles 1/		Tasa de crecimiento (%)	
	Set-21	Oct-21	Mes	12 Meses
POR TIPO DE DEPÓSITO				
Vista	1 205	1 116	-7,4	-3,4
Ahorro	2 543	2 511	-1,2	13,5
Plazo	868	861	-0,8	-19,7
TOTAL	4 616	4 488	-2,8	1,1
POR TIPO DE MONEDA				
MN	3 768	3 672	-2,6	-0,9
ME (Mill. US\$)	256	247	-3,7	11,2

1/ Calculado a tipo de cambio constante (S/ 3,31 por US\$)

Fuente: SBS y AFP.

Elaboración: BCRP - Sucursal Piura. Departamento de Estudios Económicos.

Crecimiento de los depósitos 1/ (Var.% nominal con respecto a similar mes del año anterior)

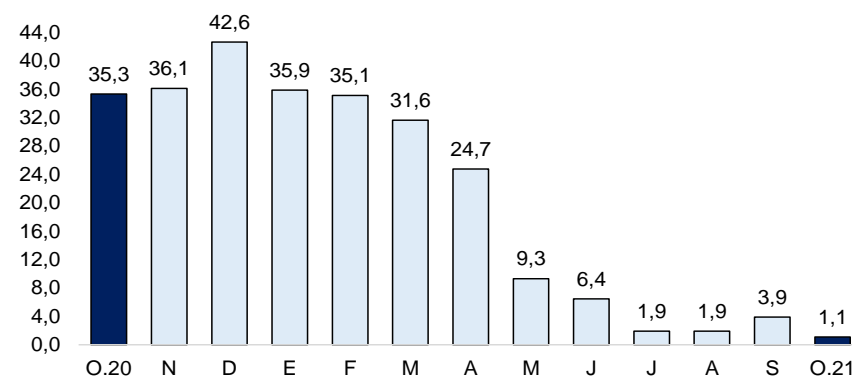

1/ Comprende banca múltiple, cajas municipales, cajas rurales y financieras

Fuente: SBS y AFP.

En octubre 2021, la inversión pública fue S/ 114,8 millones, superior en 94,1 por ciento, en términos reales, respecto a similar mes del año anterior. En el mes de análisis, destacó el mayor devengado del Gobierno Nacional (173,4 por ciento) en obras de infraestructura vial (S/ 24,7 millones más) y de instalaciones educativas (S/ 9,6 millones más).

Inversión pública 1/ (En millones de soles)

	OCTUBRE			ENERO - OCTUBRE		
	2020	2021	Var.% real	2020	2021	Var.% real
Gobierno Nacional	17	48	173,4	230	444	86,2
Gobierno Regional	10	35	246,9	180	231	23,7
Gobiernos Locales	30	32	0,5	128	325	145,0
Inversión Pública	56	115	94,1	538	1 000	79,3

1/ Información actualizada al 31 de octubre de 2021

Fuente: MEF.

Elaboración: BCRP - Sucursal Piura. Departamento de Estudios Económicos.

Crecimiento de la inversión pública (Var.% real con respecto a similar mes del año anterior)

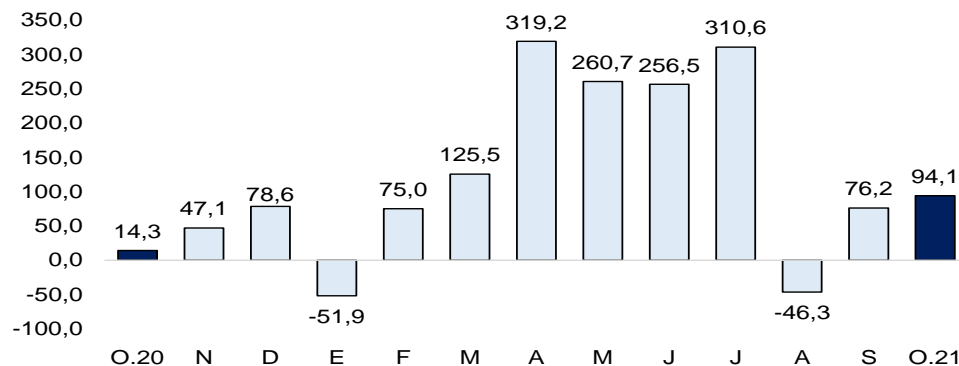

Fuente: MEF

- A octubre 2021, **el avance de la inversión pública** fue 52,6 por ciento del Presupuesto Institucional Modificado (PIM). El Gobierno Nacional registró un avance del 52,5 por ciento, el Regional de 65,4 por ciento y las municipalidades de 46,3 por ciento.
- En octubre 2021, la inversión pública del **Gobierno Nacional** fue mayor en S/ 31,3 millones a octubre de 2020, principalmente en obras viales (S/ 24,7 millones más). A nivel de proyectos, destacó la rehabilitación del tramo 1 de la Autopista del Sol (río La Leche y Mórrope), con S/ 15,5 millones en el mes (avance acumulado de 84,3 por ciento de su PIM); y del tramo 2 (río Olmos), con S/ 8,6 millones en el mes (avance acumulado de 71,3 por ciento de su PIM).
- En el mes, la inversión pública del **Gobierno Regional** creció 246,9 por ciento interanual. A nivel de proyectos, destacó la Construcción de la vía canal en José Leonardo Ortiz, con S/ 4,7 millones (100 por ciento de su PIM); y el Mejoramiento del servicio educativo en la I.E N° 10836, con S/ 2,9 millones (avance de 54,8 por ciento de su PIM).