



BANCO CENTRAL DE RESERVA DEL PERÚ

Lambayeque: Síntesis de Actividad Económica - Agosto 2021 -

**Departamento de Estudios Económicos
Sucursal Piura**

Octubre 2021

Actividad Primaria

- En agosto 2021, la **producción agropecuaria** creció en 61,4 por ciento interanual, por la mayor producción agrícola (80,7 por ciento), que compensó el retroceso de la pecuaria (-2,1 por ciento). En el mes de análisis, aumentó principalmente la producción de arándanos (153,3 por ciento) y palta (90,5 por ciento), por mayores rendimientos en áreas juveniles y superficie instalada en Olmos. Además, creció la producción de maíz amarillo duro (98,8 por ciento) por mayores áreas cosechadas. La producción pecuaria decreció principalmente por la menor oferta de leche (-11,9 por ciento).
- En el mes de análisis, la **actividad pesquera** destinada al consumo en estado fresco aumentó en 93,8 por ciento respecto a similar mes del año anterior, por la mayor captura de cachema (39 toneladas más), bonito (21 toneladas más) y cangrejo (13 toneladas más). En enero-agosto de 2021, el sector se expandió en 58,3 por ciento respecto a similar periodo del año previo, por la mayor captura de caballa (4,2 mil toneladas más) y bonito (26,0 por ciento).

Otros indicadores de actividad

- En agosto 2021, la **manufactura** de Lambayeque disminuyó en 17,0 por ciento interanual, por la menor producción de las ramas primarias (-16,6 por ciento) y no primarias (-21,4 por ciento). En el rubro primario, se redujo la elaboración de azúcar (-39,8 por ciento) por menores días de operación en algunos ingenios de la región, lo que fue atenuado parcialmente por el mayor pilado de arroz (4,0 por ciento). En las ramas no primarias, disminuyó la producción de jugos de fruta (-31,7 por ciento) y cáscara deshidratada de limón (-40,8 por ciento).
- En agosto, los **despachos de cemento** crecieron en 19,1 por ciento interanual. En enero-agosto de 2021, este indicador se incrementó en 93,7 por ciento interanual, por los mayores días de operación y dinamismo de la construcción desde el segundo semestre de 2020 y mayor inversión pública (77,8 por ciento) en este periodo.
- En agosto, **el crédito** en Lambayeque se expandió en 4,0 por ciento interanual. Por moneda, el crédito en soles creció en 5,0 por ciento interanual, compensando el retroceso del crédito en moneda extranjera (-10,1 por ciento). La tasa de dolarización fue de 6,0 por ciento.

| Otros indicadores de actividad económica | | | | | | | | | | |
|---|--------|---------|--------|---------|---------|---------|---------|---------|---------|--|
| (Variación % respecto a similar mes del año anterior) | | | | | | | | | | |
| | Dic.20 | Ene.21 | Feb.21 | Mar.21 | Abr.21 | May.21 | Jun.21 | Jul.21 | Ago.21 | |
| Producción industrial 1/ | ↑ 18,9 | ↑ 16,3 | ↑ 51,3 | ↓ -1,3 | ↑ 17,8 | ↑ 5,9 | ↑ 21,2 | ↓ -5,5 | ↓ -17,0 | |
| Despachos de cemento 1/ | ↑ 66,9 | ↑ 58,5 | ↑ 45,3 | ↑ 224,4 | n.d. | ↑ 249,0 | ↑ 100,6 | ↑ 21,2 | ↑ 19,1 | |
| Crédito total 2/ | ↑ 12,1 | ↑ 12,4 | ↑ 12,0 | ↑ 14,4 | ↑ 16,6 | ↑ 10,6 | ↑ 9,1 | ↑ 6,3 | ↑ 4,0 | |
| Depósitos 2/ | ↑ 42,6 | ↑ 35,9 | ↑ 35,1 | ↑ 31,6 | ↑ 24,7 | ↑ 9,3 | ↑ 6,4 | ↑ 1,9 | ↑ 1,9 | |
| Inversión pública 1/ | ↑ 78,6 | ↓ -51,9 | ↑ 75,0 | ↑ 125,5 | ↑ 319,2 | ↑ 260,7 | ↑ 256,5 | ↑ 310,6 | ↓ -46,3 | |

1/ En términos reales. 2/ En términos nominales.
Fuentes: BCRP-Sucursales, SBS, SUNAT y MEF.

En agosto 2021, la producción agropecuaria creció en 61,4 por ciento interanual, por la mayor producción agrícola (80,7 por ciento), que compensó el retroceso de la pecuaria (-2,1 por ciento). En el mes de análisis, aumentó principalmente la producción de arándanos (153,3 por ciento) y palta (90,5 por ciento), por mayores rendimientos en áreas juveniles y superficie instalada en Olmos. Además, creció la producción de maíz amarillo duro (98,8 por ciento) por mayores áreas cosechadas. La producción pecuaria decreció principalmente por la menor oferta de leche (-11,9 por ciento).

Producción de principales productos agropecuarios 1/ (Toneladas)

| Subsectores | Estructura Porcentual 2020 ^{2/} | Agosto | | | Enero - Agosto | | |
|---|--|---------|---------|-------------|----------------|-----------|-------------|
| | | 2020 | 2021 | Var. % | 2020 | 2021 | Var. % |
| AGRÍCOLA | 84,5 | | | 80,7 | | | 11,5 |
| Orientada al mercado externo y agroindustria 2/ | 53,6 | | | 88,8 | | | 25,0 |
| Arándano | 21,8 | 3 000 | 7 600 | 153,3 | 4 785 | 10 056 | 110,2 |
| Caña de Azúcar | 8,8 | 225 313 | 143 612 | -36,3 | 1 357 777 | 1 391 705 | 2,5 |
| Palta | 7,2 | 3 281 | 6 250 | 90,5 | 83 913 | 122 418 | 45,9 |
| Mango | 3,4 | 36 | 0 | -100,0 | 75 933 | 64 635 | -14,9 |
| Maíz Amarillo Duro | 3,3 | 9 102 | 18 092 | 98,8 | 49 838 | 46 107 | -7,5 |
| Uva | 3,1 | 590 | 788 | 33,6 | 7 861 | 9 310 | 18,4 |
| Pimiento morrón | 1,6 | 0 | 0 | n.d. | 0 | 17 | n.d. |
| Piquillo | 1,4 | 0 | 0 | n.d. | 0 | 1 628 | n.d. |
| Espárrago | 0,6 | 0 | 0 | n.d. | 2 604 | 703 | -73,0 |
| Orientada al mercado interno 2/ | 30,9 | | | 18,2 | | | 0,4 |
| Arroz cáscara | 23,8 | 0 | 0 | n.d. | 426 605 | 436 194 | 2,2 |
| Pallar g/s | 1,3 | 53 | 0 | -100,0 | 117 | 14 | -88,0 |
| Limón | 1,2 | 2 081 | 2 866 | 37,7 | 26 853 | 32 598 | 21,4 |
| Frijol Palo Verde | 0,9 | 2 243 | 2 243 | 0,0 | 6 132 | 6 132 | 0,0 |
| Camote | 0,9 | 1 447 | 1 030 | -28,8 | 10 548 | 5 446 | -48,4 |
| Maíz Choclo | 0,8 | 2 889 | 1 133 | -60,8 | 15 491 | 9 753 | -37,0 |
| Cebolla | 0,8 | 1 438 | 7 000 | 386,8 | 9 139 | 11 316 | 23,8 |
| Alfalfa | 0,4 | 1 533 | 4 265 | 178,2 | 43 949 | 37 412 | -14,9 |
| Maíz Amiláceo | 0,2 | 323 | 89 | -72,4 | 1 767 | 931 | -47,3 |
| PECUARIO | 15,5 | | | -2,1 | | | -3,0 |
| Ave | 8,0 | 2 551 | 2 681 | 5,1 | 20 918 | 20 890 | -0,1 |
| Leche | 3,1 | 4 520 | 3 982 | -11,9 | 35 942 | 30 483 | -15,2 |
| Vacuno | 1,7 | 411 | 416 | 1,3 | 3 891 | 4 129 | 6,1 |
| Huevo | 1,6 | 695 | 576 | -17,1 | 4 983 | 4 920 | -1,3 |
| Porcino | 0,5 | 151 | 145 | -3,8 | 1 460 | 1 342 | -8,0 |
| Ovino | 0,4 | 86 | 77 | -11,2 | 782 | 742 | -5,2 |
| Caprino | 0,2 | 75 | 68 | -8,9 | 534 | 478 | -10,4 |
| SECTOR AGROPECUARIO | | | | 61,4 | | | 9,0 |

1/ Cifras preliminares. 2/ Estimado a precios de 2007.

Fuente: Ministerio de Desarrollo Agrario y Riego.

Elaboración: BCRP - Sucursal Piura. Departamento de Estudios Económicos.

- Entre agosto 2021, se instalaron 4,3 mil hectáreas de cultivos transitorios, mayor en 61,3 por ciento con respecto a la campaña anterior. En este periodo, aumentó principalmente las siembras de camote (438,7 por ciento), maíz choclo (243,3 por ciento) y maíz amarillo duro (65,0 por ciento). Las condiciones hídricas mejoraron en 2021, así Tinajones almacena 331,6 millones de metros cúbicos (MMC) al 22 de octubre de 2021, equivalente al 100,0 por ciento de su capacidad.

En agosto 2021, la actividad pesquera destinada al consumo en estado fresco aumentó en 93,8 por ciento respecto a similar mes del año anterior, por la mayor captura de cachema (39 toneladas más), bonito (21 toneladas más) y cangrejo (13 toneladas más). En enero-agosto de 2021, el sector se expandió en 58,3 por ciento respecto a similar periodo del año previo, por la mayor captura de caballa (4,2 mil toneladas más) y bonito (26,0 por ciento).

| Producción pesquera 1/ (En toneladas) | | | | | | |
|---|---------------|-------------|--------------|-----------------------|-------------|--------------|
| | Agosto | | | Enero - Agosto | | |
| | 2020 | 2021 | Var % | 2020 | 2021 | Var % |
| Consumo Humano Directo | | | | | | |
| Fresco | 134 | 210 | | 5 334 | 10 305 | |
| TOTAL | | | 93,8 | | | 58,3 |

1/ Variación en términos reales estimada a precios de 2007

Nota: Cifras preliminares.

Fuente: Gerencia Regional de la Producción - Lambayeque.

Elaboración: BCRP - Sucursal Piura. Departamento de Estudios Económicos.

En agosto 2021, la manufactura de Lambayeque disminuyó en 17,0 por ciento interanual, por la menor producción de las ramas primarias (-16,6 por ciento) y no primarias (-21,4 por ciento). En el rubro primario, se redujo la elaboración de azúcar (-39,8 por ciento) por menores días de operación en algunos ingenios de la región, lo que fue atenuado parcialmente por el mayor pilado de arroz (4,0 por ciento). En las ramas no primarias, disminuyó la producción de jugos de fruta (-31,7 por ciento) y cáscara deshidratada de limón (-40,8 por ciento).

Producción manufacturera 1/

(Variación % real respecto al mismo periodo del año anterior)

| Ramas de actividad | Estructura porcentual 2020 ^{2/} | Variación Anual (%) | |
|--------------------------------|--|---------------------|----------------|
| | | Agosto | Enero - Agosto |
| MANUFACTURA PRIMARIA | 93,0 | -16,6 | 6,8 |
| Arroz pilado | 52,9 | 4,0 | 7,3 |
| Azúcar | 40,0 | -39,8 | 6,2 |
| MANUFACTURA NO PRIMARIA | 7,0 | -21,4 | 28,6 |
| Café soluble | 2,1 | 10,0 | 30,2 |
| Jugos de fruta | 3,9 | -31,7 | 34,6 |
| Aceite esencial de limón | 0,0 | -100,0 | -5,0 |
| Cáscara deshidratada de limón | 0,6 | -40,8 | 2,3 |
| Alcohol etílico | 0,5 | 5,0 | 5,0 |
| SECTOR MANUFACTURA | 100,0 | -17,0 | 8,5 |

1/ Cifras preliminares, en base a agroindustriales, SUNAT y PRODUCE

2/ Estimado a precios de 2007.

Crecimiento de la manufactura

(Variación % real respecto al mismo mes del año anterior)

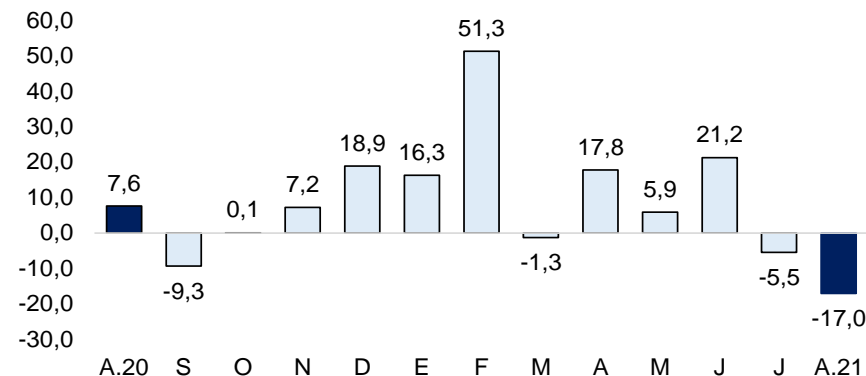

Fuente: Empresas, SUNAT y PRODUCE.

Elaborado por BCRP - Sucursal Piura. Departamento de Estudios Económicos.

En agosto 2021, los despachos de cemento crecieron en 19,1 por ciento interanual. En enero-agosto de 2021, este indicador se incrementó en 93,7 por ciento interanual, por los mayores días de operación y dinamismo de la construcción desde el segundo semestre de 2020 y mayor inversión pública (77,8 por ciento) en este periodo.

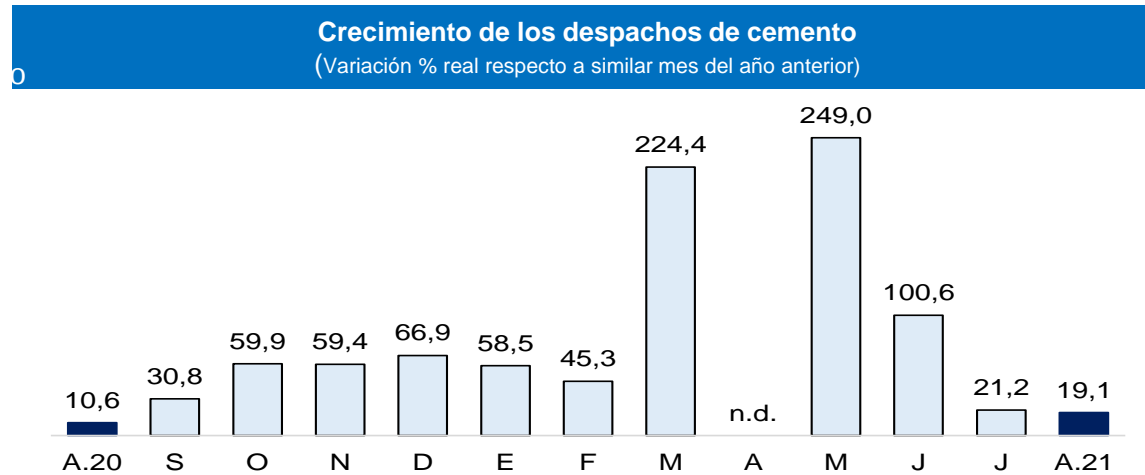

Fuente: Empresas.

Elaboración: BCRP, Sucursal Piura. Departamento de Estudios Económicos.

En agosto 2021, el crédito en Lambayeque se expandió en 4,0 por ciento interanual. Por moneda, el crédito en soles creció en 5,0 por ciento interanual, compensando el retroceso del crédito en moneda extranjera (-10,1 por ciento). La tasa de dolarización fue de 6,0 por ciento.

Crédito

(Saldos a fin de periodo en millones de soles)

| | SalDOS en millones de soles 1/ | | Tasa de crecimiento (%) | |
|----------------------------|--------------------------------|--------------|-------------------------|------------|
| | Jul-21 | Ago-21 | Mes | 12 Meses |
| POR TIPO DE CRÉDITO | | | | |
| Empresas | 4 604 | 4 679 | 1,6 | 4,8 |
| Personas | 3 189 | 3 202 | 0,4 | 2,8 |
| Consumo | 1 848 | 1 853 | 0,2 | -5,1 |
| Hipotecario | 1 341 | 1 349 | 0,6 | 16,1 |
| TOTAL | 7 793 | 7 881 | 1,1 | 4,0 |
| POR TIPO DE MONEDA | | | | |
| MN | 7 325 | 7 407 | 1,1 | 5,0 |
| ME (Mill. US\$) | 141 | 143 | 1,3 | -10,1 |

1/ Calculado a tipo de cambio constante (S/ 3,31 por US\$)

Fuente: SBS y AFP.

Elaboración: BCRP - Sucursal Piura. Departamento de Estudios Económicos..

- Por **tipo de crédito**, el financiamiento empresarial se incrementó en 4,8 por ciento interanual, por el impulso de los créditos Reactiva Perú. Por su parte, el crédito a personas creció en 2,8 por ciento interanual, por el mayor dinamismo del crédito hipotecario (16,1 por ciento).
- En julio 2021, **la tasa de morosidad** fue de 8,1 por ciento. La morosidad en las Cajas Rurales fue de 10,5 por ciento, en Financieras de 7,5 por ciento, Banca Múltiple de 7,5 por ciento, Cajas Municipales de 13,1 por ciento, Edpymes de 4,7 por ciento, Agrobanco de 73,8 por ciento y Banco de la Nación de 2,4 por ciento.

Crecimiento del crédito

(Var.% nominal con respecto a similar mes del año anterior)

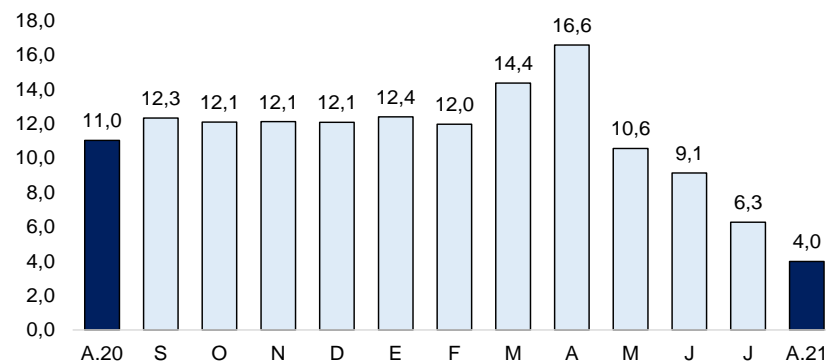

Fuente: SBS y AFP.

Tasa de morosidad 1/

(Porcentaje)

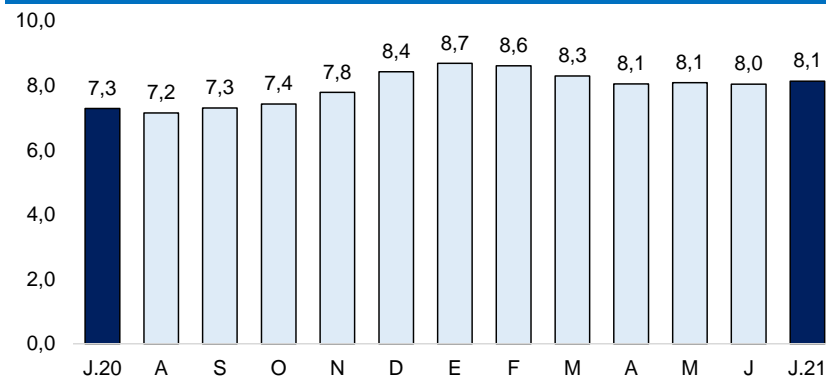

1/ Morosidad = (créditos vencidos + créditos en cobranza judicial) / colocaciones brutas
Fuente: SBS y AFP.

En agosto 2021, los depósitos crecieron en 1,9 por ciento respecto a similar mes del año anterior. Por tipo de moneda, los ahorros en soles aumentaron en 1,5 por ciento interanual, y las denominadas en moneda extranjera lo hicieron en 3,8 por ciento.

Depósitos (SalDOS a fin de periodo en millones de soles)

| | SalDOS en millones de soles 1/ | | Tasa de crecimiento (%) | |
|-----------------------------|--------------------------------|--------------|-------------------------|------------|
| | Jul-21 | Ago-21 | Mes | 12 Meses |
| POR TIPO DE DEPÓSITO | | | | |
| Vista | 1 207 | 1 204 | -0,3 | -5,4 |
| Ahorro | 2 434 | 2 474 | 1,6 | 17,3 |
| Plazo | 896 | 882 | -1,5 | -19,3 |
| TOTAL | 4 537 | 4 560 | 0,5 | 1,9 |
| POR TIPO DE MONEDA | | | | |
| MN | 3 753 | 3 781 | 0,8 | 1,5 |
| ME (Mill. US\$) | 237 | 235 | -0,8 | 3,8 |

1/ Calculado a tipo de cambio constante (S/ 3,31 por US\$)

Fuente: SBS y AFP.

Elaboración: BCRP - Sucursal Piura. Departamento de Estudios Económicos.

Crecimiento de los depósitos 1/ (Var.% nominal con respecto a similar mes del año anterior)

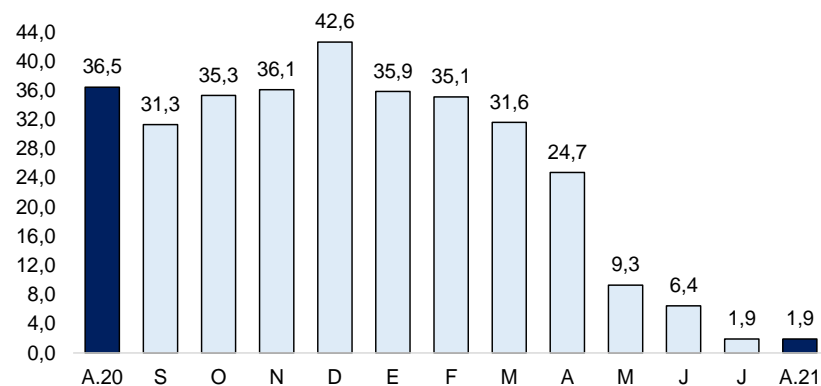

1/ Comprende banca múltiple, cajas municipales, cajas rurales y financieras

Fuente: SBS y AFP.

En agosto 2021, la inversión pública ascendió a S/ 111,4 millones, menor en 46,3 por ciento interanual, por el menor devengado a nivel de Gobierno Nacional en obras viales (de S/ 157,5 millones en agosto 2020 a S/ 27,7 millones en agosto de 2021).

Inversión pública 1/ (En millones de soles)

| | AGOSTO | | | ENERO - AGOSTO | | |
|--------------------------|------------|------------|--------------|----------------|------------|-------------|
| | 2020 | 2021 | Var.% real | 2020 | 2021 | Var.% real |
| Gobierno Nacional | 164 | 43 | -75,1 | 203 | 342 | 63,3 |
| Gobierno Regional | 21 | 27 | 21,8 | 144 | 171 | 14,8 |
| Gobiernos Locales | 13 | 41 | 213,0 | 77 | 266 | 233,2 |
| Inversión Pública | 198 | 111 | -46,3 | 424 | 778 | 77,8 |

1/ Información actualizada al 31 de agosto de 2021

Fuente: MEF.

Elaboración: BCRP - Sucursal Piura. Departamento de Estudios Económicos.

Crecimiento de la inversión pública (Var.% real con respecto a similar mes del año anterior)

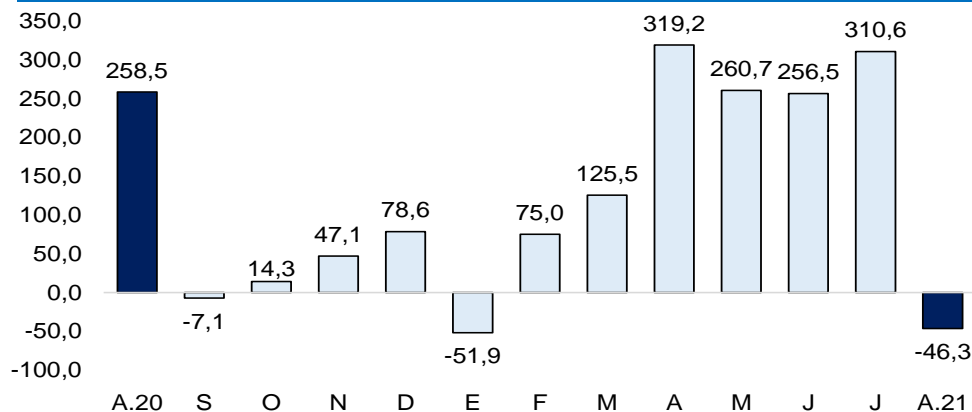

Fuente: MEF

- Hasta agosto de 2021, el avance de la inversión pública fue 44,7 por ciento del Presupuesto Institucional Modificado (PIM). El Gobierno Nacional registró un avance del 46,2 por ciento, el Regional de 49,6 por ciento y las municipalidades de 40,6 por ciento.
- En agosto 2021, la inversión pública del **Gobierno Regional** creció en 21,8 por ciento interanual. A nivel de proyectos, destacó la Protección contra inundaciones en la margen izquierda del río La Leche, con S/ 1,8 millones en el mes (avance de 51,2 por ciento de su PIM); y el Mejoramiento del servicio de agua para riego del canal Chucupe, con S/ 1,0 millones (avance 28,4 por ciento de su PIM).
- En el mes, la inversión pública de los **Gobiernos Locales** aumentó en 213,0 por ciento interanual. En el mes, destacó la recuperación de la infraestructura de la I.E. 11159 (distrito de Kañaris), con S/ 1,8 millones en el mes (avance de 97,4 por ciento de su PIM); y la Recuperación de la infraestructura de la I.E.I.P.S.M. N° 10895 (distrito de Kañaris), con S/ 1,8 millones (avance de 99,1 por ciento de su PIM).