



**BANCO CENTRAL DE RESERVA DEL PERÚ**

# **Amazonas: Síntesis de Actividad Económica - Mayo 2021 -**

**Departamento de Estudios Económicos  
Sucursal Piura**

Julio 2021

En mayo 2021, la mayoría de los indicadores económicos de Amazonas mostraron un desempeño positivo. En el mes, aumentaron los despachos de cemento (75,9 por ciento), el crédito (14,3 por ciento), los depósitos (14,0 por ciento) y la inversión pública (428,1 por ciento). En tanto, se contrajo el sector agropecuario (-6,5 por ciento).

## Actividad Primaria

En mayo 2021, el sector **agropecuario** decreció en 6,5 por ciento interanual, principalmente por la menor producción de arroz cáscara (-21,1 por ciento) – ante sus mayores áreas cosechadas (-28,6 por ciento) – y plátano (-27,1 por ciento). Por su parte, el subsector pecuario se redujo en 4,9 por ciento, principalmente por la menor producción de vacuno (-14,1 por ciento).

## Otros Indicadores de Actividad Económica

- En mayo 2021, los **despachos de cemento** crecieron en 75,9 por ciento interanual, en un contexto de paralización del sector a mediados de marzo 2020 por la pandemia COVID-19, que implicó menores despachos en mayo 2020 (inicio de la Fase 1 de reactivación). En enero-mayo de 2021, este indicador se expandió en 87,3 por ciento respecto a similar periodo del año previo, en parte por la mayor inversión pública (69,4 por ciento) y la continua reactivación de proyectos privados.
- En mayo, el **crédito** creció en 14,3 por ciento respecto a similar mes del año anterior. En este mes, los créditos en soles aumentaron en 14,3 por ciento respecto a mayo 2020, y en moneda extranjera en 9,6 por ciento, que representa el 0,1 por ciento de la cartera de créditos en Amazonas.
- En mayo, la **inversión pública** fue S/ 58,6 millones, mayor en 428,1 por ciento interanual, en términos reales, en parte por la mayor inversión del Gobierno Nacional en obras de infraestructura agrícola (306,0 por ciento) y obras viales (S/ 1,1 millones más).

### Otros indicadores de actividad económica (Variación % respecto a similar mes del año anterior)

	Set.20	Oct.20	Nov.20	Dic.20	Ene.21	Feb.21	Mar.21	Abr.21	May.21
Despachos de cemento 1/	↑ 51,1	↑ 41,7	↑ 31,6	↑ 11,4	↑ 30,1	↑ 30,1	↑ 151,5	n.d.	↑ 75,9
Crédito 2/	↑ 8,4	↑ 10,3	↑ 11,1	↑ 10,1	↑ 9,6	↑ 8,6	↑ 11,6	↑ 14,1	↑ 14,3
Depósitos 2/	↑ 53,5	↑ 58,5	↑ 56,7	↑ 64,2	↑ 36,4	↑ 38,1	↑ 33,0	↑ 27,5	↑ 14,0
Inversión pública 1/	↑ 0,1	↑ 3,5	↑ 70,4	↑ 51,1	↑ 9,5	↑ 3,1	↑ 93,6	↑ 59,7	↑ 428,1

1/ En términos reales. 2/ En términos nominales.

Fuentes: BCRP-Sucursales, PRODUCE, PETROPERU, Cementos Pacasmayo, SBS, SUNAT y MEF.

En mayo 2021, la producción agropecuaria decreció en 6,5 por ciento interanual, principalmente por la menor producción de arroz cáscara (-21,1 por ciento) – ante sus mayores áreas cosechadas (-28,6 por ciento) – y plátano (-27,1 por ciento). Por su parte, el subsector pecuario se redujo en 4,9 por ciento, principalmente por la menor producción de vacuno (-14,1 por ciento).

## Producción de principales productos agropecuarios 1/

(Toneladas)

Subsectores	Estructura Porcentual 2020 <sup>2/</sup>	Mayo			Enero - Mayo		
		2020	2021	Var.%	2020	2021	Var.%
<b>AGRICOLA</b>	<b>86,5</b>			<b>-6,7</b>			<b>-3,5</b>
Orientada al mercado externo y agroindustria 2/	<b>22,8</b>			<b>8,4</b>			<b>5,4</b>
Café	16,2	9 341	10 630	13,8	17 008	18 698	9,9
Plátano	2,8	9 133	6 659	-27,1	46 118	39 798	-13,7
Cacao	1,7	480	464	-3,3	1 925	1 761	-8,5
Maíz Amarillo Duro	1,2	3 880	2 589	-33,3	14 653	16 842	14,9
Orientada al mercado interno 2/	<b>63,7</b>			<b>-13,8</b>			<b>-6,6</b>
Arroz cáscara	30,4	40 809	32 203	-21,1	178 240	175 244	-1,7
Yuca	5,0	17 431	14 742	-15,4	87 774	51 584	-41,2
Papa	2,3	8 986	8 361	-7,0	30 393	25 834	-15,0
Frijol G/S	1,1	208	220	5,8	1 314	1 559	18,7
Maíz Amiláceo	0,6	167	245	46,6	625	580	-7,3
Piña	0,8	1 799	1 585	-11,9	8 292	7 913	-4,6
Papaya	0,3	1 368	1 150	-15,9	6 141	5 790	-5,7
Maíz Choclo	0,2	919	2 064	124,5	4 070	7 397	81,7
Naranja	0,2	796	770	-3,3	3 077	2 581	-16,1
Limón	0,2	573	583	1,8	2 934	2 810	-4,2
<b>PECUARIO</b>	<b>13,5</b>			<b>-4,9</b>			<b>-8,5</b>
Ave	0,3	66	63	-3,3	383	371	-3,1
Huevo	0,4	147	144	-2,1	774	761	-1,8
Vacuno	5,5	1 232	1 058	-14,1	7 213	5 923	-17,9
Leche	6,6	8 736	8 998	3,0	43 922	43 598	-0,7
Ovino	0,0	7	8	5,0	44	44	1,1
Porcino	0,6	185	147	-20,5	957	825	-13,8
Caprino	0,0	9	9	4,8	51	51	-0,6
<b>SECTOR AGROPECUARIO</b>	<b>100,0</b>			<b>-6,5</b>			<b>-4,3</b>

1/ Cifras preliminares. 2/ Estimado a precios de 2007.

Fuente: Ministerio de Desarrollo Agrario y Riego.

Elaboración: BCRP, Sucursal Piura. Departamento de Estudios Económicos.

- Entre agosto 2020 y mayo 2021, se sembraron 78,5 mil hectáreas de cultivos transitorios en Amazonas, inferiores en 3,3 por ciento respecto de similar periodo del año previo. En este periodo, se redujeron principalmente las siembras de yuca (-34,1 por ciento), maíz amiláceo (-32,3 por ciento) y frijol grano seco (-22,4 por ciento); atenuados parcialmente por la mayor superficie sembrada de arroz (5,8 por ciento) y maíz amarillo duro (15,0 por ciento).

En mayo 2021, los despachos de cemento crecieron en 75,9 por ciento interanual, en un contexto de paralización del sector a mediados de marzo 2020 por la pandemia COVID-19, que implicó menores despachos en mayo 2020 (inicio de la Fase 1 de reactivación). En enero-mayo de 2021, este indicador se expandió en 87,3 por ciento respecto a similar periodo del año previo, en parte por la mayor inversión pública (69,4 por ciento) y la continua reactivación de proyectos privados.

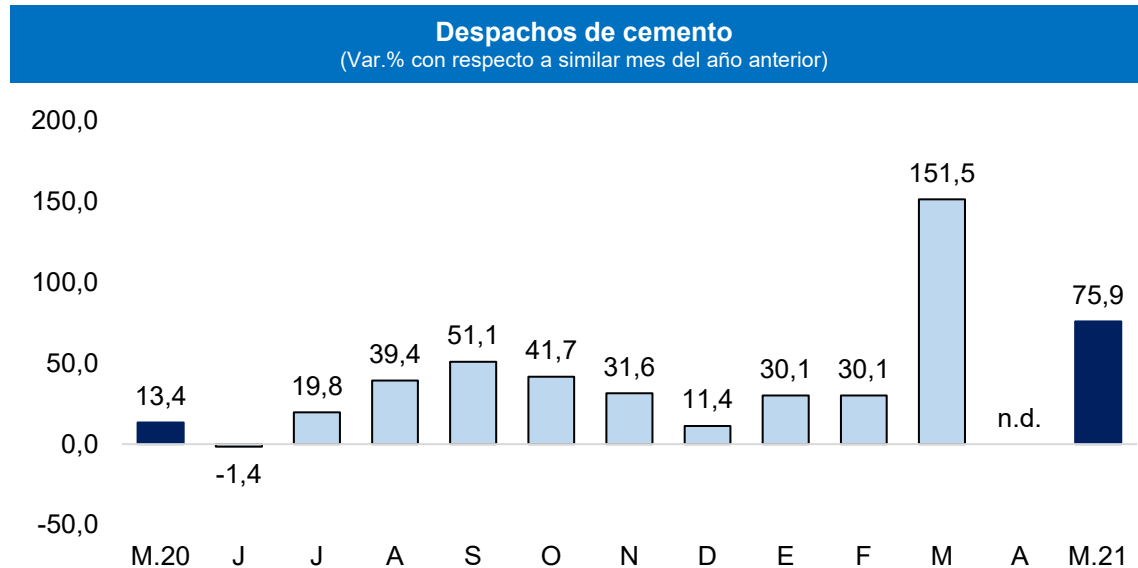

Fuente: Empresas.

Elaboración: BCRP, Sucursal Piura. Departamento de Estudios Económicos

En mayo 2021, el saldo del crédito creció en 14,3 por ciento respecto a similar mes del año anterior. En este mes, los créditos en soles aumentaron en 14,3 por ciento respecto a mayo 2020, y en moneda extranjera en 9,6 por ciento, que representa el 0,1 por ciento de la cartera de créditos en Amazonas.

## Crédito

(SalDOS a fin de periodo en millones de soles)

	SalDOS en millones de soles 1/		Tasa de crecimiento (%)	
	Abr-21	May-21	Mes	12 Meses
<b>POR TIPO DE CRÉDITO</b>				
<b>Empresas</b>	616	625	1,5	21,4
<b>Personas</b>	270	266	-1,3	0,5
Consumo	230	227	-1,4	2,2
Hipotecario	39	39	-0,4	-8,2
<b>TOTAL</b>	<b>886</b>	<b>891</b>	<b>0,6</b>	<b>14,3</b>
<b>POR TIPO DE MONEDA</b>				
MN	885	891	0,6	14,3
ME (Mill. US\$)	0	0	15,9	9,6

1/ Calculado a tipo de cambio constante (S/ 3,31 por US\$)

Fuente: SBS y AFP.

Elaboración: BCRP, Sucursal Piura. Departamento de Estudios Económicos.

- En abril 2021, la **tasa de morosidad** en la región fue de 6,6 por ciento, inferior a la de abril 2020 (6,9 por ciento). Las cajas municipales registraron una tasa de morosidad de 5,9 por ciento, las financieras de 2,1 por ciento, banca múltiple de 7,7 por ciento, Edpymes de 5,2 por ciento, Banco de la Nación de 2,3 por ciento y Agrobanco de 68,5 por ciento.

## Crecimiento del crédito

(Var.% nominal con respecto a similar mes del año anterior)

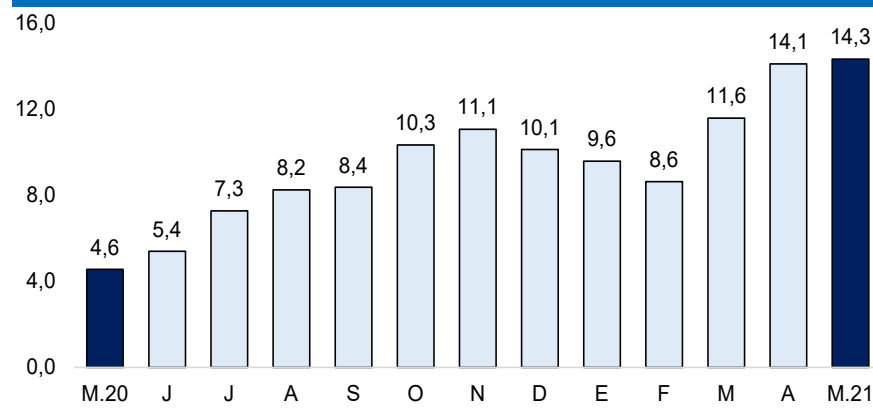

Fuente: SBS y AFP

## Tasa de morosidad 1/

(Porcentaje)

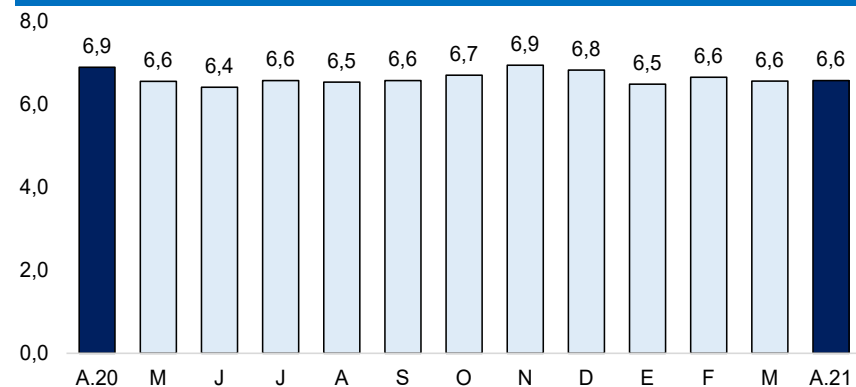

1/ Morosidad = (créditos vencidos + créditos en cobranza judicial) / colocaciones brutas.

En mayo 2021, los depósitos en instituciones financieras crecieron en 14,0 por ciento interanual. Por tipo de moneda, las captaciones en soles aumentaron en 14,5 por ciento y las denominadas en moneda extranjera disminuyeron en 1,6 por ciento interanual.

## Depósitos

(Saldos a fin de periodo en millones de soles)

	Saldos en millones de soles 1/		Tasa de crecimiento (%)	
	Abr-21	May-21	Mes	12 Meses
<b>POR TIPO DE DEPÓSITO</b>				
Vista	262	253	-3,7	10,3
Ahorro	433	419	-3,1	17,5
Plazo	71	68	-4,0	7,7
<b>TOTAL</b>	<b>766</b>	<b>740</b>	<b>-3,4</b>	<b>14,0</b>
<b>POR TIPO DE MONEDA</b>				
MN	746	721	-3,4	14,5
ME (Mill. US\$)	6	6	-4,7	-1,6

1/ Calculado a tipo de cambio constante (S/ 3,31 por US\$)

Fuente: SBS y AFP.

Elaboración: BCRP, Sucursal Piura. Departamento de Estudios Económicos.

## Crecimiento de los depósitos

(Var. % nominal con respecto a similar mes del año anterior)

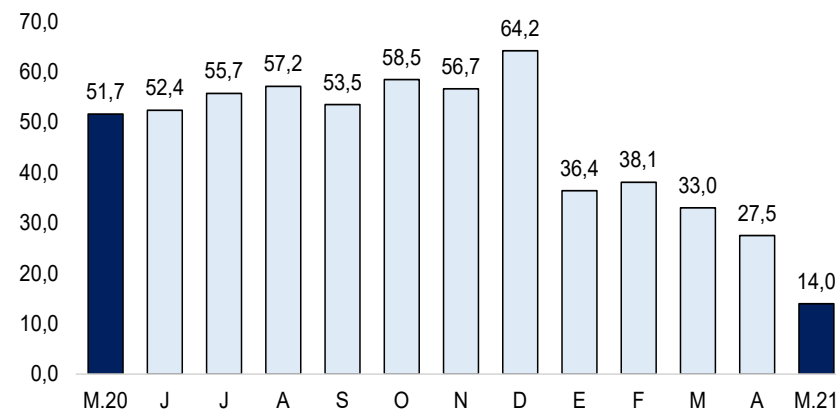

Fuente: SBS y AFP

En mayo 2021, la inversión pública fue S/ 58,6 millones, mayor en 428,1 por ciento interanual, en términos reales, en parte por la mayor inversión del Gobierno Nacional en obras de infraestructura agrícola (306,0 por ciento) y obras viales (S/ 1,1 millones más).

## Inversión pública 1/ (En millones de soles)

	MAYO			ENERO - MAYO		
	2020	2021	Var.% real	2020	2021	Var.% real
Gobierno Nacional	4	29	672,4	94	153	58,5
Gobierno Regional	4	13	250,2	42	65	50,7
Gobiernos Locales	4	17	357,8	41	90	113,4
<b>Inversión Pública</b>	<b>11</b>	<b>59</b>	<b>428,1</b>	<b>177</b>	<b>308</b>	<b>69,4</b>

1/ Información actualizada al 31 de mayo de 2021.

Fuente: MEF.

Elaboración: BCRP - Sucursal Piura. Departamento de Estudios Económicos.

## Crecimiento de la inversión pública (Var.% real con respecto a similar mes del año anterior)

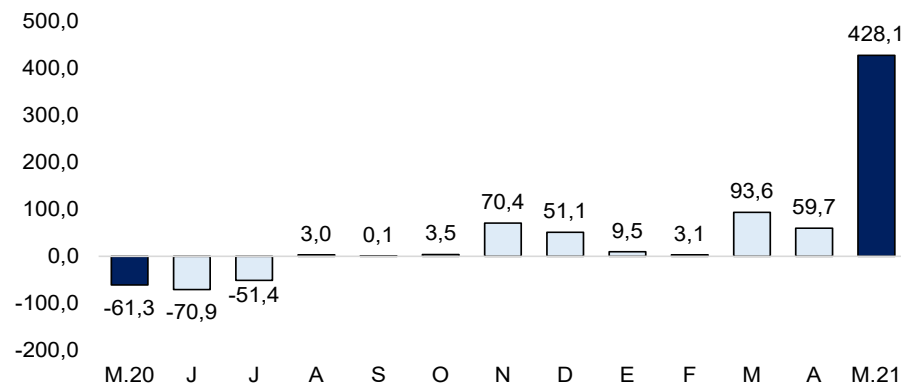

Fuente: MEF.

- Hasta mayo de 2021, se ejecutó el 30,3 por ciento del presupuesto de Amazonas. El Gobierno Nacional ejecutó el 37,4 por ciento de su presupuesto, el Gobierno Regional registró un avance de 22,5 por ciento y los Gobiernos Locales de 28,4 por ciento.
- En mayo, la inversión pública del **Gobierno Nacional** creció en 672,4 por ciento interanual. En el mes, destacaron los proyectos de Instalación de Banda Ancha, con S/ 8,1 millones (avance acumulado de 96,6 por ciento de su PIM); y la Irrigación Amojao con S/ 4,8 millones (avance de 36,9 por ciento).
- En mayo, la inversión pública de los **Gobiernos Locales** creció en 357,8 por ciento interanual. A nivel de proyectos, destacó el Mejoramiento de pistas y veredas en el caserío de San Luis Parte Baja, con S/ 1,2 millones (avance de 29,6 por ciento de su PIM); y el Mejoramiento de agua y saneamiento en Quinjalca, con S/ 0,9 millones (avance de 82,6 por ciento de su PIM).