



**BANCO CENTRAL DE RESERVA DEL PERÚ**

# **Amazonas: Síntesis de Actividad Económica - Marzo 2021 -**

**Departamento de Estudios Económicos  
Sucursal Piura**

Mayo 2021

En marzo 2021, los indicadores económicos de Amazonas mostraron un desempeño mixto. En el mes, aumentaron los despachos de cemento (151,5 por ciento), el crédito (11,6 por ciento), los depósitos (33,0 por ciento) y la inversión pública (93,6 por ciento). Mientras que, se contrajo la producción del sector agropecuario en 23,6 por ciento interanual.

### Actividad Primaria

En marzo 2021, el sector **agropecuario** se redujo en 23,6 por ciento interanual, principalmente por la menor producción de café (-100,0 por ciento), arroz cáscara (-23,2 por ciento) – debido a sus menores áreas cosechadas - y plátano (-34,0 por ciento). Por su parte, el subsector pecuario se redujo en 12,8 por ciento, principalmente por la menor producción de vacuno (-19,4 por ciento) y leche (-8,2 por ciento).

### Otros Indicadores de Actividad Económica

- En marzo 2021, los **despachos de cemento** crecieron en 151,5 por ciento interanual, en un contexto de mayores días de operación debido a la paralización del sector a mediados de marzo 2020 por la pandemia COVID-19. En el primer trimestre 2021, este indicador se expandió en 51,2 por ciento respecto a similar periodo del año previo, en parte por la mayor inversión pública (33,7 por ciento) y la continua reactivación de proyectos privados.
- En marzo, el **crédito** creció en 11,6 por ciento respecto a similar mes del año anterior. En este mes, los créditos en soles aumentaron en 11,6 por ciento respecto a marzo 2020, compensando las menores colocaciones en moneda extranjera (-9,2 por ciento), que representan el 0,1 por ciento de la cartera de créditos en Amazonas.
- En marzo, la **inversión pública** fue S/ 54,8 millones, mayor en 93,6 por ciento interanual, en términos reales, principalmente por la mayor inversión de las municipalidades en obras de infraestructura vial (279,8 por ciento) y saneamiento (150,2 por ciento).

#### Otros indicadores de actividad económica (Variación % respecto a similar mes del año anterior)

	Jul.20	Ago.20	Set.20	Oct.20	Nov.20	Dic.20	Ene.21	Feb.21	Mar.21
Despachos de cemento 1/	↑ 19,8	↑ 39,4	↑ 51,1	↑ 41,7	↑ 31,6	↑ 11,4	↑ 30,1	↑ 30,1	↑ 151,5
Crédito 2/	↑ 7,3	↑ 8,2	↑ 8,4	↑ 10,3	↑ 11,1	↑ 10,1	↑ 9,6	↑ 8,6	↑ 11,6
Depósitos 2/	↑ 55,7	↑ 57,2	↑ 53,5	↑ 58,5	↑ 56,7	↑ 64,2	↑ 36,4	↑ 38,1	↑ 33,0
Inversión pública 1/	↓ -51,4	↑ 3,0	↑ 0,1	↑ 3,5	↑ 70,4	↑ 51,1	↑ 9,5	↑ 3,1	↑ 93,6

1/ En términos reales. 2/ En términos nominales.

Fuentes: BCRP-Sucursales, PRODUCE, PETROPERU, Cementos Pacasmayo, SBS, SUNAT y MEF.

En marzo 2021, la producción agropecuaria se redujo en 23,6 por ciento interanual, principalmente por la menor producción de café (-100,0 por ciento), arroz cáscara (-23,2 por ciento) – debido a sus menores áreas cosechadas - y plátano (-34,0 por ciento). Por su parte, el subsector pecuario se redujo en 12,8 por ciento, principalmente por la menor producción de vacuno (-19,4 por ciento) y leche (-8,2 por ciento).

## Producción de principales productos agropecuarios 1/

(Toneladas)

Subsectores	Estructura Porcentual 2020 <sup>2/</sup>	Marzo			Enero - Marzo		
		2020	2021	Var.%	2020	2021	Var.%
<b>AGRÍCOLA</b>	<b>86,5</b>			<b>-25,8</b>			<b>-7,5</b>
<b>Orientada al mercado externo y agroindustria 2/</b>	<b>22,8</b>			<b>-56,5</b>			<b>-25,2</b>
Café	16,2	1 790	0	-100,0	1 790	0	-100,0
Plátano	2,8	9 565	6 312	-34,0	28 812	26 131	-9,3
Cacao	1,7	370	382	3,2	1 050	914	-12,9
Maíz Amarillo Duro	1,2	3 596	3 467	-3,6	7 002	10 569	50,9
<b>Orientada al mercado interno 2/</b>	<b>63,7</b>			<b>-19,2</b>			<b>-5,1</b>
Arroz cáscara	30,4	41 225	31 645	-23,2	106 300	108 121	1,7
Yuca	5,0	18 522	8 334	-55,0	52 751	29 097	-44,8
Papa	2,3	6 823	6 082	-10,9	12 615	11 210	-11,1
Frijol G/S	1,1	372	392	5,4	878	1 106	25,9
Maíz Amiláceo	0,6	104	80	-22,8	363	320	-11,7
Piña	0,8	1 673	1 837	9,8	4 934	4 697	-4,8
Papaya	0,3	1 322	1 311	-0,8	3 582	3 411	-4,8
Maíz Choclo	0,2	1 058	1 055	-0,3	1 875	3 801	102,7
Naranja	0,2	790	572	-27,5	1 489	1 295	-13,0
Limón	0,2	655	624	-4,8	1 762	1 636	-7,2
<b>PECUARIO</b>	<b>13,5</b>			<b>-12,8</b>			<b>-10,1</b>
Ave	0,3	80	77	-4,5	244	236	-3,0
Huevo	0,4	165	158	-3,9	477	471	-1,1
Vacuno	5,5	1 554	1 252	-19,4	4 757	3 853	-19,0
Leche	6,6	9 746	8 947	-8,2	26 643	25 959	-2,6
Ovino	0,0	8	9	12,2	30	29	-2,6
Porcino	0,6	186	159	-14,8	595	525	-11,6
Caprino	0,0	9	9	-1,7	35	34	-1,8
<b>SECTOR AGROPECUARIO</b>	<b>100,0</b>			<b>-23,6</b>			<b>-8,0</b>

1/ Cifras preliminares. 2/ Estimado a precios de 2007.

Fuente: Ministerio de Desarrollo Agrario y Riego.

Elaboración: BCRP, Sucursal Piura. Departamento de Estudios Económicos.

- Entre agosto 2020 y marzo 2021, se sembraron 66,4 mil hectáreas de cultivos transitorios en Amazonas, inferiores en 2,7 por ciento respecto de similar periodo del año previo. En este periodo, se redujeron principalmente las siembras de yuca (-37,0 por ciento), maíz amiláceo (-35,3 por ciento) y frijol grano seco (26,0 por ciento), atenuados parcialmente por la mayor superficie sembrada de arroz (12,1 por ciento) y maíz amarillo duro (15,1 por ciento).

En marzo 2021, los despachos de cemento crecieron en 151,5 por ciento interanual, en un contexto de mayores días de operación debido a la paralización del sector a mediados de marzo 2020 por la pandemia COVID-19. En el primer trimestre de 2021, este indicador se expandió en 51,2 por ciento respecto a similar periodo del año previo, en parte por la mayor inversión pública (33,7 por ciento) y la continua reactivación de proyectos privados.

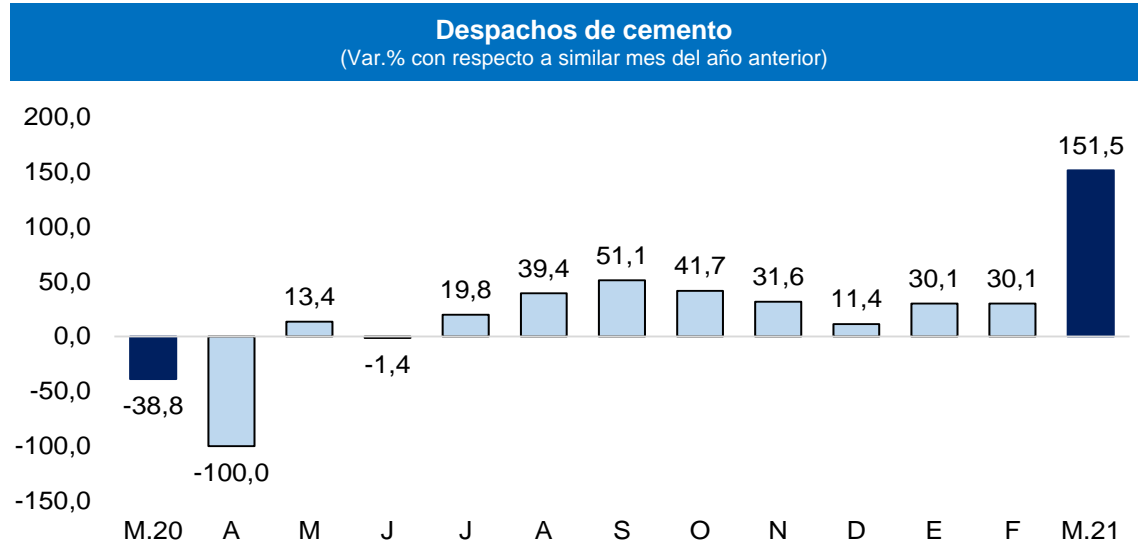

Fuente: Empresas.

Elaboración: BCRP, Sucursal Piura. Departamento de Estudios Económicos

En marzo, el saldo del crédito creció en 11,6 por ciento respecto a similar mes del año anterior. En este mes, los créditos en soles aumentaron en 11,6 por ciento respecto a marzo 2020, compensando las menores colocaciones en moneda extranjera (-9,2 por ciento), que representan el 0,1 por ciento de la cartera de créditos en Amazonas.

## Crédito

(Saldos a fin de período en millones de soles)

	SalDOS en millones de soles 1/		Tasa de crecimiento (%)	
	Feb-21	Mar-21	Mes	12 Meses
<b>POR TIPO DE CRÉDITO</b>				
<b>Empresas</b>	<b>608</b>	<b>617</b>	<b>1,5</b>	<b>20,6</b>
<b>Personas</b>	<b>261</b>	<b>259</b>	<b>-0,6</b>	<b>-5,3</b>
Consumo	221	219	-0,8	-5,0
Hipotecario	40	40	0,4	-7,1
<b>TOTAL</b>	<b>869</b>	<b>876</b>	<b>0,9</b>	<b>11,6</b>
<b>POR TIPO DE MONEDA</b>				
MN	868	875	0,9	11,6
ME (Mill. US\$)	0	0	7,7	-9,2

1/ Calculado a tipo de cambio constante (S/ 3,31 por US\$)

Fuente: SBS y AFP.

Elaboración: BCRP, Sucursal Piura. Departamento de Estudios Económicos.

- En febrero 2021, la **tasa de morosidad** en la región fue de 6,6 por ciento, inferior a la de febrero 2020 (6,9 por ciento). Las cajas municipales registraron una tasa de morosidad de 5,7 por ciento, las financieras de 1,7 por ciento, banca múltiple de 8,0 por ciento, Edpymes de 5,8 por ciento, Banco de la Nación de 2,2 por ciento y Agrobanco de 73,4 por ciento.

## Crecimiento del crédito

(Var.% nominal con respecto a similar mes del año anterior)

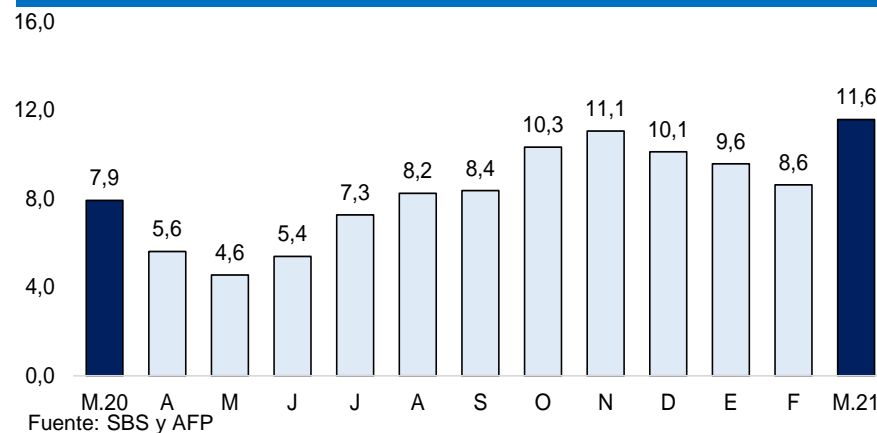

## Tasa de morosidad 1/

(Porcentaje)

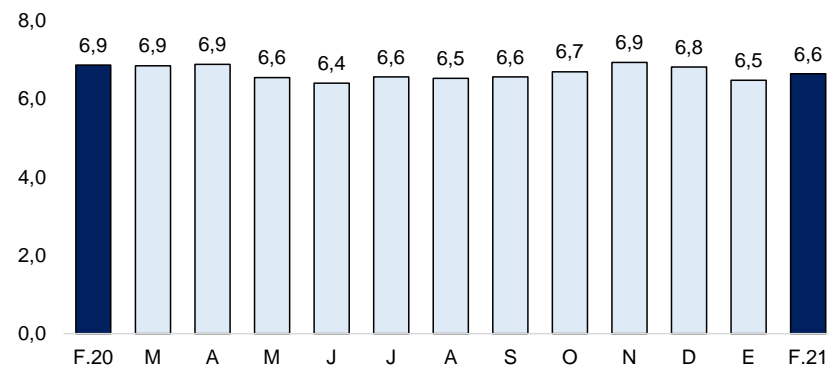

1/ Morosidad = (créditos vencidos + créditos en cobranza judicial) / colocaciones brutas.

En marzo 2021, los depósitos en instituciones financieras crecieron en 33,0 por ciento interanual. Por tipo de moneda, las captaciones en soles aumentaron en 33,0 por ciento y las denominadas en moneda extranjera lo hicieron en 34,4 por ciento interanual.

## Depósitos

(SalDOS a fin de periodo en millones de soles)

	SalDOS en millones de soles 1/		Tasa de crecimiento (%)	
	Feb-21	Mar-21	Mes	12 Meses
<b>POR TIPO DE DEPÓSITO</b>				
Vista	280	269	-4,2	25,9
Ahorro	441	424	-3,9	42,2
Plazo	68	70	2,8	13,6
<b>TOTAL</b>	<b>790</b>	<b>763</b>	<b>-3,4</b>	<b>33,0</b>
<b>POR TIPO DE MONEDA</b>				
MN	771	742	-3,7	33,0
ME (Mill. US\$)	6	6	5,9	34,4

1/ Calculado a tipo de cambio constante (S/ 3,31 por US\$)

Fuente: SBS y AFP.

Elaboración: BCRP, Sucursal Piura. Departamento de Estudios Económicos.

## Crecimiento de los depósitos

(Var. % nominal con respecto a similar mes del año anterior)

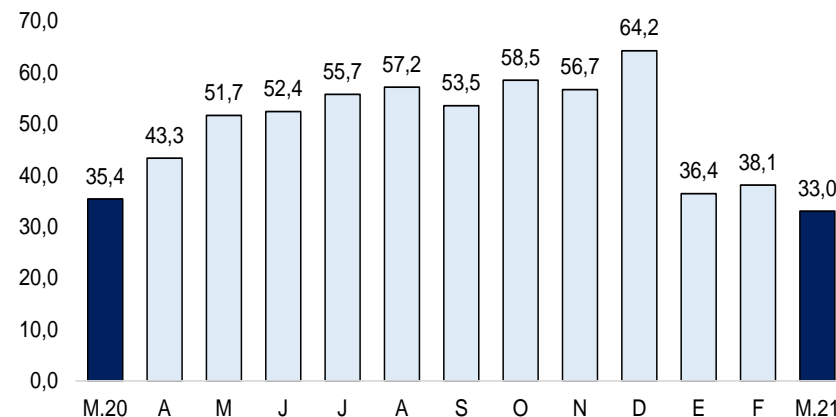

Fuente: SBS y AFP

En marzo 2021, la inversión pública fue S/ 54,8 millones, mayor en 93,6 por ciento interanual, en términos reales, principalmente por la mayor inversión de las municipalidades en obras de infraestructura vial (279,8 por ciento) y saneamiento (150,2 por ciento).

## Inversión pública 1/ (En millones de soles)

	MARZO			ENERO - MARZO		
	2020	2021	Var.% real	2020	2021	Var.% real
Gobierno Nacional	5	11	95,0	19	23	18,8
Gobierno Regional	10	11	11,5	35	40	11,1
Gobiernos Locales	12	33	159,7	33	57	65,9
<b>Inversión Pública</b>	<b>28</b>	<b>55</b>	<b>93,6</b>	<b>87</b>	<b>119</b>	<b>33,7</b>

1/ Información actualizada al 31 de marzo de 2021.

Fuente: MEF.

Elaboración: BCRP - Sucursal Piura. Departamento de Estudios Económicos.

- A marzo 2021, se ejecutó el 12,2 por ciento del presupuesto de Amazonas. El Gobierno Nacional ejecutó el 5,7 por ciento de su presupuesto, el Gobierno Regional registró un avance de 13,8 por ciento y los Gobiernos Locales de 19,3 por ciento.
- En marzo, la inversión pública del **Gobierno Nacional** creció en 95,0 por ciento interanual. En el mes, destacaron los proyectos de Irrigación Amojao con S/ 2,6 millones (avance acumulado de 10,7 por ciento de su PIM) y el Mejoramiento de carretera PE-5N, con S/ 0,6 millones (avance de 26,5 por ciento).
- En marzo, la inversión pública de los **Gobiernos Locales** creció en 159,7 por ciento interanual. A nivel de proyectos, destacó el Mejoramiento de la I.E. José Carlos Mariátegui y San Miguel, con S/ 2,0 millones (avance de 61,9 por ciento de su PIM); y la Creación del sistema de agua potable y alcantarillado en localidades de Vista Alegre – Rodríguez de Mendoza, con S/ 1,7 millones (avance de 28,0 por ciento de su PIM).

## Crecimiento de la inversión pública (Var.% real con respecto a similar mes del año anterior)

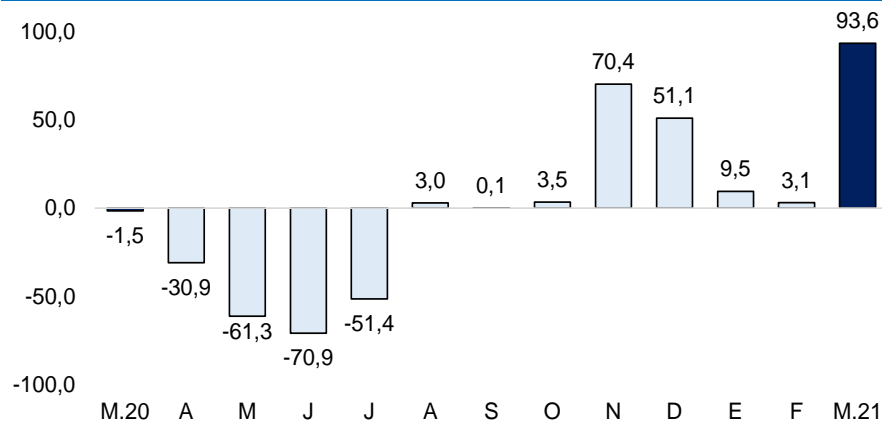

Fuente: MEF.