

BANCO CENTRAL DE RESERVA DEL PERÚ
SUCURSAL PIURA



PIURA: Síntesis de Actividad Económica
Diciembre 2020¹

Departamento de Estudios Económicos

¹ En el presente informe participaron (en orden alfabético): Luis Casaverde Antón, Víctor Chávez Bohórquez, José Lupú Figallo y Julio Ortíz Berrú.

ÍNDICE

	<i>Página</i>
RESUMEN EJECUTIVO.....	3
I. ACTIVIDAD PRODUCTIVA.....	4
1. Actividad primaria.....	4
1.1 Sector agropecuario.....	4
1.2 Sector pesca.....	5
1.3 Sector hidrocarburos.....	6
2. Otros indicadores sectoriales.....	6
2.1 Sector manufactura.....	6
2.2 Sector construcción.....	7
II. SECTOR EXTERNO.....	8
1. Exportaciones.....	8
III. CRÉDITO Y DEPÓSITOS.....	9
1. Créditos.....	9
2. Depósitos.....	10
IV. EJECUCIÓN DEL PRESUPUESTO DE GASTOS DEL GOBIERNO GENERAL.....	11
1. Gasto corriente no financiero.....	11
2. Gasto de capital.....	12
V. ANEXOS.....	13

RESUMEN EJECUTIVO

Principales hechos de importancia

- En diciembre 2020, los **indicadores económicos** de Piura mostraron un desempeño mixto. Se incrementó la producción pesquera (203,6 por ciento), industrial (15,9 por ciento), los despachos de cemento (37,1 por ciento), las exportaciones (8,2 por ciento) y la inversión pública (55,9 por ciento). En tanto, se redujo la producción agropecuaria (-3,0 por ciento) y de hidrocarburos (-17,2 por ciento).
- En 2020, los rubros primarios tuvieron un desempeño mixto, creció el sector agropecuario (7,7 por ciento) y la pesca (8,0 por ciento), en tanto, se contrajo la actividad de hidrocarburos (-11,4 por ciento). En los otros indicadores, se registró el crecimiento de la inversión pública (7,3 por ciento) y el crédito (10,8 por ciento); mientras que, se redujeron las exportaciones (-13,6 por ciento), los despachos de cemento (-1,4 por ciento) y la manufactura (-24,7 por ciento).

Actividad primaria

- En diciembre 2020, el sector **agropecuario** se contrajo en 3,0 por ciento interanual, por la menor producción agrícola (-3,2 por ciento) y pecuaria (-1,5 por ciento). En el rubro agrícola, se redujeron principalmente las producciones de arroz (-47,7 por ciento) y mango (-20,1 por ciento). Estos resultados, fueron atenuados parcialmente por el buen desempeño en la producción de uva (58,1 por ciento) y arándano (143,5 por ciento).
- En diciembre, la **actividad pesquera** se expandió en 203,6 por ciento interanual, por la mayor pesca para consumo humano directo (187,5 por ciento) e indirecto - anchoveta - (556,9 por ciento). En el primer caso, se incrementó el desembarque de especies para congelados (231,0 por ciento), debido a una mayor disponibilidad de pota en Paita.
- En diciembre, la producción de **hidrocarburos** se redujo en 17,2 por ciento interanual, por la menor extracción de petróleo crudo (-17,9 por ciento) y gas natural (-4,8 por ciento).

Otros indicadores de actividad económica

- En diciembre 2020, la **producción industrial** creció en 15,9 por ciento interanual, por el impulso de las ramas primarias (14,1 por ciento) y no primarias (30,8 por ciento). En el rubro primario, aumentó la producción de los derivados pesqueros (208,1 por ciento) por la mayor disponibilidad de pota en Paita. En el rubro no primario, destacó el crecimiento en la producción de cemento (43,8 por ciento), por la mayor demanda del sector construcción.
- En diciembre, los **despachos de cemento** aumentaron en 37,1 por ciento interanual, en un contexto de mayor inversión pública (55,9 por ciento) y reactivación económica del sector construcción desde mediados de 2020. En 2020, este indicador se contrajo en 1,4 por ciento anual, debido al retroceso del sector construcción durante el segundo trimestre de 2020, en un contexto de medidas de inmovilización social por la pandemia del COVID-19.
- En diciembre, la **inversión pública** fue S/ 577,7 millones, superior en 55,9 por ciento interanual, en términos reales, principalmente por la mayor inversión a nivel del Gobierno Nacional en obras de infraestructura vial (137,4 por ciento) y de instalaciones educativas (407,1 por ciento); y de los Gobiernos Locales en instalaciones educativas (401,4 por ciento).

CUADRO N° 1
PIURA: VARIACIÓN INTERANUAL DE OTROS INDICADORES DE ACTIVIDAD ECONÓMICA

	May.20	Jun.20	Jul.20	Ago.20	Set.20	Oct.20	Nov.20	Dic.20
Producción industrial 1/	↓ -69,2	↓ -45,1	↓ -5,7	↑ 1,1	↑ 27,3	↑ 22,4	↑ 16,1	↑ 15,9
Despachos de cemento 1/	↓ -78,5	↓ -26,1	↓ -4,1	↑ 3,0	↑ 20,6	↑ 37,5	↑ 39,1	↑ 37,1
Exportaciones 2/	↓ -45,3	↓ -45,9	↓ -17,2	↓ -0,6	↓ -16,2	↑ 5,5	↑ 9,2	↑ 8,2
Crédito total 2/	↑ 6,9	↑ 8,5	↑ 9,7	↑ 11,0	↑ 11,7	↑ 12,1	↑ 11,9	↑ 10,8
Inversión pública 1/	↓ -76,6	↓ -79,9	↓ -23,9	↑ 1,8	↑ 17,1	↑ 32,6	↑ 44,0	↑ 55,9

1/ En términos reales. 2/ En términos nominales.

Fuentes: BCRP-Sucursales, PRODUCE, PETROPERU, Cementos Pacasmayo, SBS, SUNAT y MEF.



I. ACTIVIDAD PRODUCTIVA

1. Actividad primaria

1.1 Sector agropecuario

- En diciembre 2020, el sector agropecuario se contrajo en 3,0 por ciento interanual, por la menor producción agrícola (-3,2 por ciento) y pecuaria (-1,5 por ciento). En el rubro agrícola, se redujeron principalmente las producciones de arroz (-47,7 por ciento) y mango (-20,1 por ciento). En arroz, se registraron menores cosechas (-38,3 por ciento) y rendimientos (-15,8 por ciento), en un contexto de deficiencia hídrica a fines de año. La menor producción de mango refleja la menor floración del cultivo respecto a la campaña anterior que se consideró *récord* y los efectos de la deficiencia hídrica a fines de año. Estos resultados, fueron parcialmente atenuados por el buen desempeño en la producción de uva (58,1 por ciento) y arándano (143,5 por ciento), debido a la mayor frontera agrícola y rendimientos en sus plantaciones juveniles.
- En 2020, la producción agropecuaria creció en 7,7 por ciento anual, por el mayor dinamismo del subsector agrícola (9,6 por ciento). En el año, destacó el crecimiento de los cultivos para la agroexportación, como las uvas (26,0 por ciento), arándanos (390,9 por ciento), mangos (14,7 por ciento) y pimiento piquillo (30,0 por ciento); debido a una mayor frontera agrícola y rendimientos de producción en sus plantaciones juveniles. Asimismo, creció la producción de arroz cáscara (5,8 por ciento) por mayores áreas instaladas (5,4 por ciento), y de caña de azúcar para azúcar (89,7 por ciento) por una mayor orientación de sus áreas a la elaboración de azúcar que a la de etanol. La producción pecuaria del año se redujo ligeramente en 0,1 por ciento respecto a 2019, por la menor oferta de ave (-1,4 por ciento) y vacuno (-2,3 por ciento).

CUADRO N° 2
PIURA: SECTOR AGROPECUARIO 1/
(En toneladas)

Subsectores	Estructura Porcentual 2019 ^{2/}	Diciembre			Enero - Diciembre		
		2019	2020	Var.%	2019	2020	Var.%
AGRÍCOLA	80,5			-3,2			9,6
Orientada al mercado externo y la agroindustria 2/	51,7			12,0			12,8
Uva	14,3	47 462	75 036	58,1	165 691	208 831	26,0
Mango	10,1	102 812	82 185	-20,1	304 946	349 766	14,7
Plátano	7,8	30 821	30 111	-2,3	379 212	376 986	-0,6
Maíz Amarillo Duro	2,4	13 054	5 590	-57,2	60 088	51 850	-13,7
Algodón	1,4	2 653	0	-100,0	9 070	2 005	-77,9
Café	1,4	0	0	n.d.	4 731	4 987	5,4
Piquillo	1,1	2 035	1 275	-37,3	13 542	17 603	30,0
Caña de azúcar para azúcar	1,0	26 328	72 226	174,3	274 978	521 563	89,7
Frijol Caupí	0,7	1 029	459	-55,4	8 510	4 409	-48,2
Arándano	0,6	200	487	143,5	1 049	5 150	390,9
Orientada al mercado interno 2/	28,8			-39,3			4,1
Arroz cáscara	19,7	81 078	42 371	-47,7	397 493	420 734	5,8
Limón	4,5	12 476	18 630	49,3	172 806	168 846	-2,3
Maíz Amiláceo	1,1	0	0	n.d.	14 814	14 485	-2,2
Papa	0,6	1 573	1 526	-3,0	21 931	27 518	25,5
Trigo	0,4	2	0	-100,0	9 019	11 195	24,1
Arveja G/S	0,3	9	0	-100,0	3 239	3 350	3,4
Camote	0,3	0	612	n.d.	10 881	11 337	4,2
PECUARIO	19,5			-1,5			-0,1
Ave	9,2	3 658	3 625	-0,9	40 308	39 761	-1,4
Vacuno	3,7	1 244	1 076	-13,5	14 151	13 826	-2,3
Leche	2,1	2 983	3 028	1,5	42 122	42 904	1,9
Huevo	0,9	410	408	-0,5	4 739	4 716	-0,5
Ovino	1,1	289	317	9,7	3 733	4 040	8,2
Porcino	1,7	714	789	10,5	7 767	8 013	3,2
Caprino	0,7	223	227	1,7	3 208	3 267	1,8
SECTOR AGROPECUARIO	100,0			-3,0			7,7

1/ Cifras preliminares. 2/ Estimado a precios de 2007.

Fuente: Ministerio de Agricultura y Riego.

Elaboración: BCRP - Sucursal Piura. Departamento de Estudios Económicos.



- Entre agosto y diciembre de 2020, se sembraron 32,7 mil hectáreas de cultivos transitorios, inferiores en 10,0 por ciento interanual. En este periodo, se redujeron principalmente las siembras de arroz (-20,6 por ciento), maíz amiláceo (-16,6 por ciento) y frijol caupí (-10,9 por ciento), en un contexto de deficiencia hídrica en la región, situación que se ha venido revirtiendo desde diciembre 2020 con las mayores precipitaciones en la sierra de Piura.

CUADRO N° 3
PIURA: SUPERFICIE SEMBRADA 1/
(Hectáreas)

CULTIVO	Campaña Agrícola ^{2/}		Variación	
	2019/2020	2020/2021	Absoluta	Porcentual
CULTIVOS TRANSITORIOS	36 361	32 730	-3 631	-10,0
Arroz	19 226	15 258	-3 968	-20,6
Maíz Amarillo Duro	5 455	7 146	1 691	31,0
Maíz Amiláceo	3 263	2 720	- 543	-16,6
Frijol Caupí	2 263	2 017	- 246	-10,9
Frijol G/S	1 243	1 092	- 151	-12,1
Papa	980	804	- 176	-18,0
Otros	3 931	3 693	- 238	-6,1
CULTIVOS PERMANENTES	389	196	- 193	-49,6
Uva	14	196	182	-.
Limón	70	0	- 70	-100,
Mango	282	0	- 282	-100,
Otros	23	0	- 23	-100,
TOTAL	36 750	32 926	-3 824	-10,4

1/ Cifras preliminares. 2/ Corresponde al periodo agosto-diciembre.

Fuente: MINAGRI.

Elaboración: BCRP - Sucursal Piura. Departamento de Estudios Económicos.

1.2 Sector pesca

- En diciembre 2020, la actividad pesquera se expandió en 203,6 por ciento interanual, por la mayor pesca para consumo humano directo (187,5 por ciento) e indirecto (556,9 por ciento). En el primer caso, aumentó el desembarque de especies para congelados (231,0 por ciento), debido a una mayor disponibilidad de pota en Paita. Mientras que, en el rubro de consumo humano indirecto, se incrementó el desembarque de anchoveta (556,9 por ciento), relacionado con la segunda temporada de captura de esta especie en la zona norte del país.
- En 2020, la producción del sector pesquero creció en 8,0 por ciento anual, por la mayor pesca para consumo humano directo (7,2 por ciento) e indirecto – anchoveta – (30,0 por ciento). En el primer caso, aumentó el desembarque de especies para congelados (8,6 por ciento), debido a la mayor disponibilidad de pota en Paita durante el segundo semestre del año.

CUADRO N° 4
PIURA: SECTOR PESCA 1/
(En toneladas)

	Diciembre			Enero - Diciembre		
	2019	2020	Var %	2019	2020	Var %
Consumo Humano Directo			187,5			7,2
Congelado	15 538	51 434	231,0	402 674	437 465	8,6
Enlatado	1 245	1 993	60,0	29 548	26 741	-9,5
Consumo Humano Indirecto			556,9			30,0
Harina	7 358	48 333	556,9	140 344	182 441	30,0
TOTAL			203,6			8,0

1/ Estimado a precios de 2007.

Fuente: PRODUCE.

Elaboración: BCRP - Sucursal Piura. Departamento de Estudios Económicos.

GRÁFICO N° 1
PIURA: VARIACIÓN DE LA PESCA
 (Variación % real respecto a similar mes del año anterior)

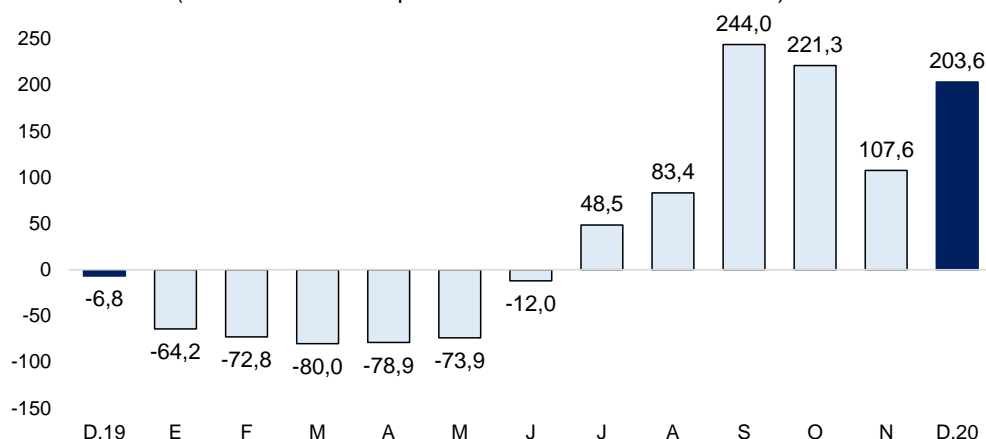

Fuente: PRODUCE.

1.3 Sector hidrocarburos

- En diciembre 2020, la producción de hidrocarburos se redujo en 17,2 por ciento interanual, por la menor extracción de petróleo crudo (-17,9 por ciento) y gas natural (-4,8 por ciento). En 2020, el sector se contrajo en 11,4 por ciento respecto al año anterior, por la menor extracción de petróleo crudo (-11,2 por ciento) y gas natural (-15,3 por ciento).

CUADRO N° 5
PIURA: PRODUCCIÓN DE HIDROCARBUROS^{1/}
 (Variación % real respecto a similar periodo del año anterior)

	Diciembre			Enero - Diciembre		
	2019	2020	Var.%	2019	2020	Var.%
GAS NATURAL						
(millones de p3)	1 686	1 605	-4,8	18 666	15 803	-15,3
GMP	143	124	-12,8	1 787	1 562	-12,6
P. Monterrico	34	55	61,5	774	492	-36,4
Sapet	109	122	11,8	1 255	1 283	2,2
CNPC Perú	497	465	-6,5	5 679	5 571	-1,9
Olympic	705	679	-3,7	6 343	5 135	-19,0
Savia Perú	198	160	-19,1	2 829	1 761	-37,8
PETROLEO CRUDO						
(miles de barriles)	968	795	-17,9	11 669	10 357	-11,2
CNPC Perú	448	379	-15,4	5 228	4 798	-8,2
P. Monterrico	13	13	1,9	133	157	17,9
Sapet	117	87	-25,6	1 422	1 273	-10,5
Olympic	54	36	-33,5	718	509	-29,1
GMP	121	97	-19,9	1 494	1 287	-13,8
Savia Perú	210	177	-15,4	2 612	2 273	-13,0
TOTAL 1/			-17,2			-11,4

1/ Variación porcentual en términos reales estimada a precios de 2007.

FUENTE: PERUPETRO.

Elaboración: BCRP - Sucursal Piura. Departamento de Estudios Económicos.

2. Otros indicadores sectoriales

2.1 Sector manufactura

- En diciembre 2020, la producción industrial de la región creció en 15,9 por ciento interanual, por el impulso de las ramas primarias (14,1 por ciento) y no primarias (30,8 por ciento). En el rubro primario, aumentó la producción de los derivados pesqueros (208,1 por ciento) ante la mayor disponibilidad de pota en Paita, que compensó la menor refinación de petróleo (-64,3 por ciento). En el rubro no primario, destacó el crecimiento en la producción de cemento (43,8 por ciento), debido a la mayor demanda del sector construcción en el norte del país.



- En 2020, la manufactura se redujo en 24,7 por ciento anual, principalmente a nivel de las ramas primarias (-27,4 por ciento). En el rubro primario, se redujo principalmente la producción de derivados pesqueros (-6,5 por ciento) ante la baja disponibilidad de pota en Paita durante el primer semestre del año; y la producción de derivados de petróleo (-56,1 por ciento) por el cierre temporal de la refinería de Talara en el marco de sus actividades de modernización. En las ramas no primarias, destacó la mayor producción de cemento (7,5 por ciento), debido al buen desempeño del sector construcción durante el segundo semestre del año, en un contexto de mayor inversión pública (7,3 por ciento) y reactivación económica.

CUADRO N° 6
PIURA: SECTOR MANUFACTURA 1/
(Variación % real respecto a similar periodo del año anterior)

Ramas de actividad	Estructura % 2019 ^{2/}	Variación Anual (%)	
		Diciembre	Enero - Diciembre
MANUFACTURA PRIMARIA	91,4	14,1	-27,4
Derivados pesqueros	43,6	208,1	-6,5
Derivados de petróleo	40,8	-64,3	-56,1
Arroz pilado	6,9	8,0	8,0
MANUFACTURA NO PRIMARIA	8,6	30,8	3,9
Cemento	6,1	43,8	7,5
Cáscara deshidratada de limón	0,4	-79,1	-19,1
Aceite esencial de limón	0,0	166,8	44,0
Jugos de fruta	0,2	-82,3	-23,6
SECTOR MANUFACTURA	100,0	15,9	-24,7

1/ Cifras preliminares.

2/ Estimado a precios de 2007.

Fuente: Empresas Industriales, PRODUCE y Petroperú.

Elaboración: BCRP - Sucursal Piura. Departamento de Estudios Económicos.

GRÁFICO N° 2
PIURA: VARIACIÓN DE LA MANUFACTURA
(Variación % real respecto a similar mes del año anterior)

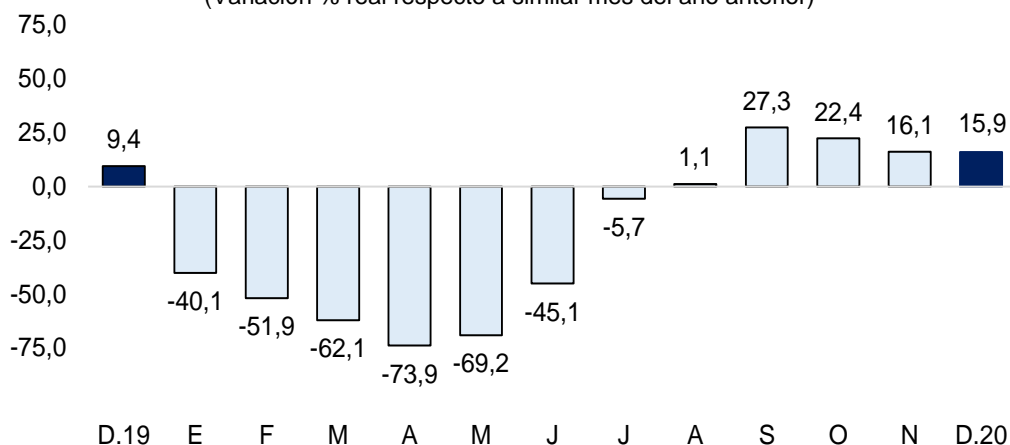

Fuente: MINAGRI, PETROPERU, PRODUCE y empresas.

Elaboración: BCRP - Sucursal Piura. Departamento de Estudios Económicos.

2.2 Sector construcción

- En diciembre 2020, los despachos de cemento se incrementaron en 37,1 por ciento interanual, en un contexto de mayor inversión pública (55,9 por ciento) y reactivación económica del sector construcción desde mediados de 2020. En 2020, este indicador se contrajo en 1,4 por ciento anual, debido al retroceso del sector construcción durante el segundo trimestre de 2020, en un contexto de medidas de inmovilización social por la pandemia del COVID-19.

GRÁFICO N° 3
PIURA: VARIACIÓN DE LOS DESPACHOS DE CEMENTO
 (Variación % real respecto a similar mes del año anterior)

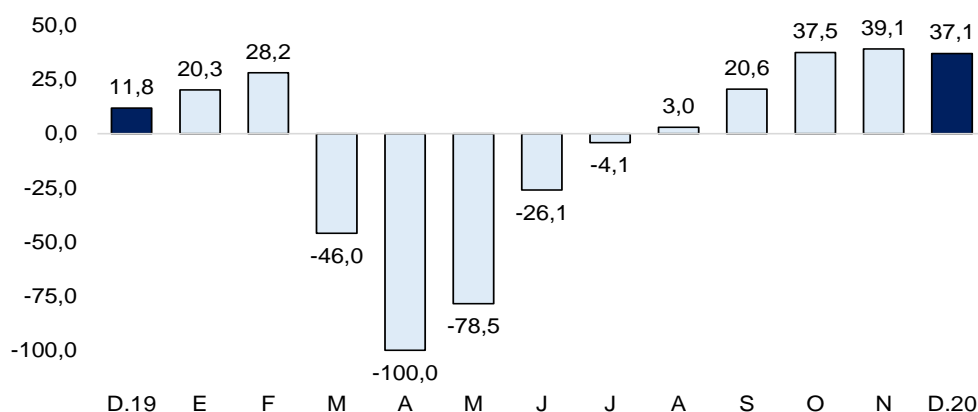

Fuente: Empresas.

Elaboración: BCRP - Sucursal Piura. Departamento de Estudios Económicos.

II. SECTOR EXTERNO

1. Exportaciones

- En diciembre 2020, las exportaciones de Piura sumaron US\$ 372,5 millones, superiores en 8,2 por ciento interanual, principalmente por las mayores exportaciones no tradicionales (17,1 por ciento), que compensaron la disminución de las tradicionales (-43,9 por ciento).
- En el rubro no tradicional, destacó el crecimiento de las agroexportaciones (21,9 por ciento), de productos químicos (225,9 por ciento) como etanol, y del rubro minero no metálico (9,3 por ciento) como los fosfatos de Bayóvar. En el rubro agrícola, el principal producto de exportación del mes fue la uva de mesa con US\$ 160,5 millones, superior en 41,5 por ciento interanual, por una mayor frontera agrícola y rendimientos de producción en sus plantaciones juveniles.

CUADRO N° 7
PIURA: EXPORTACIONES POR GRUPO DE PRODUCTOS 1/ 2/
 (Valor FOB en millones de US\$)

	Estructura % 2019	Diciembre			Enero - Diciembre		
		2019	2020	Var %	2019	2020	Var %
PRODUCTOS TRADICIONALES	24,1%	50,2	28,2	-43,9	722,8	424,6	-41,3
Pesquero	6,0%	8,6	13,7	60,0	179,7	155,3	-13,6
Agropecuario	0,4%	1,5	4,5	203,1	12,6	25,6	102,7
Minería	2,9%	0,0	8,5	n.d.	87,3	59,7	-31,6
Petróleo y derivados	14,8%	40,2	1,4	-96,5	443,1	184,0	-58,5
PRODUCTOS NO TRADICIONALES	75,0%	293,9	344,3	17,1	2 248,9	2 165,8	-3,7
Agropecuario	29,1%	199,0	242,5	21,9	872,5	1 035,1	18,6
Pesquero	33,4%	72,7	65,9	-9,4	1 000,9	803,6	-19,7
Textil	0,0%	0,0	0,0	-	0,1	0,1	-48,3
Maderas y Papeles	0,0%	0,2	0,1	-51,6	0,5	0,5	-1,3
Químico	3,7%	5,3	17,3	225,9	109,8	109,3	-0,4
Minería No Metálica	8,7%	16,5	18,0	9,3	260,5	211,3	-18,9
Sidero-Metalúrgico y Joyería	0,0%	0,1	0,0	-92,7	0,6	0,2	-64,7
Metal-Mecánico	0,1%	0,1	0,5	317,4	3,0	5,1	69,5
Resto de No Tradicionales	0,0%	0,1	0,1	1,7	0,9	0,7	-23,0
OTROS 3/	0,9%	0,0	0,0	n.d.	25,5	0,0	-100,0
TOTAL EXPORTACIONES	100,0%	344,1	372,5	8,2	2 997,2	2 590,5	-13,6

1/ Cifras preliminares. 2/ Para los meses de agosto a diciembre del año 2020, las exportaciones de cobre, zinc y molibdeno se han estimado sobre la base de los niveles de producción en los casos de empresas que, habiendo realizado embarques, aún no figuran en el registro de exportaciones.

3/ Comprende la venta de combustibles y alimentos a naves extranjeras y la reparación de bienes de capital

Fuente: SUNAT.

Elaboración: BCRP - Sucursal Piura. Departamento de Estudios Económicos.



- En 2020, las exportaciones de Piura fueron US\$ 2 590,5 millones, inferiores en 13,6 por ciento anual, por las menores exportaciones tradicionales (-41,3 por ciento) y no tradicionales (-3,7 por ciento). En los productos tradicionales (US\$ 424,6 millones), se redujeron principalmente las exportaciones de petróleo y derivados (-58,5 por ciento).
- En productos no tradicionales (US\$ 2 165,8 millones), se registró una reducción de las exportaciones pesqueras (-19,7 por ciento) por los menores envíos de papa (-31,5 por ciento) ante su baja disponibilidad en Paita durante el primer semestre del año; y de los envíos del rubro minero no metálico (-18,9 por ciento) por la paralización de las actividades de extracción de fosfatos en Piura entre el 16 de marzo y la quincena de mayo, ante las disposiciones de aislamiento social del Gobierno para contener el avance del COVID-19. Estos resultados fueron atenuados parcialmente por el desempeño positivo de las agroexportaciones (18,6 por ciento), en particular de los envíos de uva (32,3 por ciento) y mango (18,7 por ciento).
- Los principales destinos de las exportaciones regionales en el año fueron: Estados Unidos (29,7 por ciento), Países Bajos (13,4 por ciento), Corea del Sur (7,0 por ciento), España (6,4 por ciento), China (5,8 por ciento), Canadá (4,5 por ciento), entre otros.

III. CRÉDITO Y DEPÓSITOS

1. Créditos

- En diciembre 2020, los créditos en Piura crecieron en 10,8 por ciento interanual, tasa superior a la de diciembre 2019 (5,7 por ciento). El crédito en soles aumentó en 15,3 por ciento interanual, y compensaron las menores colocaciones en moneda extranjera (-17,8 por ciento).

CUADRO N° 8
PIURA: CRÉDITOS 1/

	Saldos en millones de soles 1/		Tasa de crecimiento (%)	
	Nov-20	Dic-20	Mes	12 Meses
POR TIPO DE CRÉDITO				
Empresas	5 331	5 320	-0,2	26,3
Personas	3 506	3 490	-0,5	-6,7
Consumo	2 594	2 573	-0,8	-9,2
Hipotecario	912	917	0,6	1,4
TOTAL	8 837	8 811	-0,3	10,8
POR TIPO DE MONEDA				
MN	7 941	7 926	-0,2	15,3
ME (Mill. US\$)	271	267	-1,2	-17,8

1/ Calculado a tipo de cambio constante (S/ 3,31 por US\$).

Fuente: SBS y AFP. Elaboración: BCRP - Sucursal Piura. Departamento de Estudios Económicos.

GRÁFICO N° 4
PIURA: VARIACIÓN DEL CRÉDITO 1/
(Variación % respecto a similar mes del año anterior)

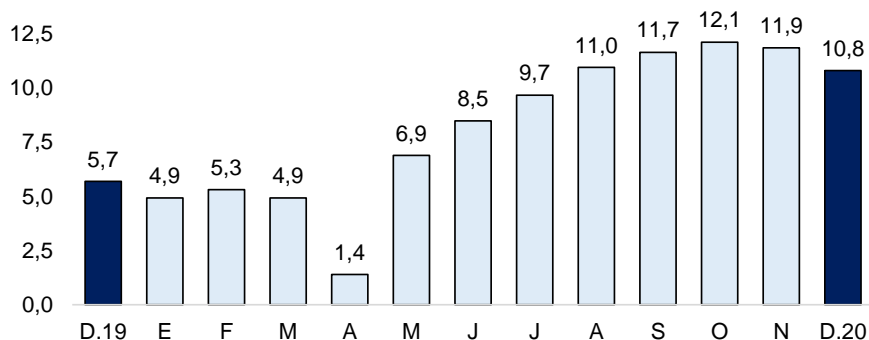

Fuente: SBS y AFP.

1/ Comprende Banca Múltiple, Cajas Municipales, Cajas Rurales y Financieras.

- Por tipo de crédito, se registra un mayor dinamismo del crédito empresarial (26,3 por ciento), debido al impulso del programa Reactiva Perú. Por su parte, el crédito a personas se redujo en 6,7 por ciento interanual, por el menor crédito al segmento consumo (-9,2 por ciento).

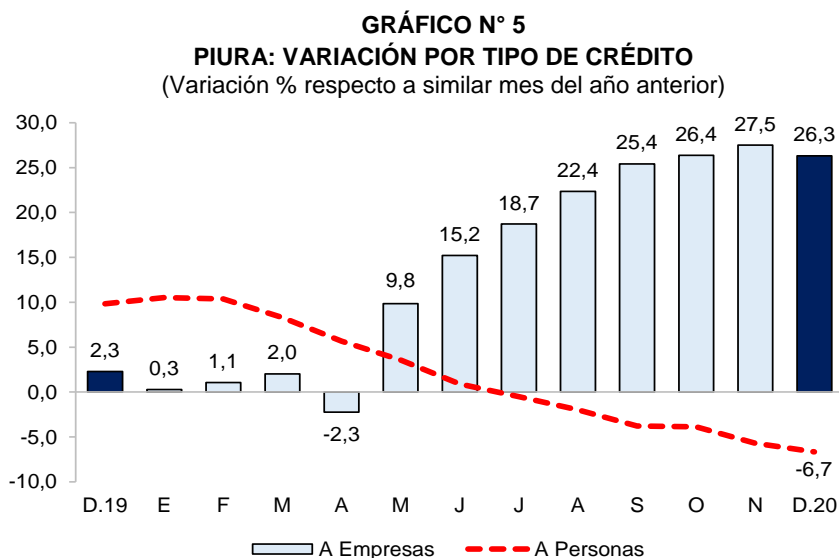

Fuente: SBS y AFP.

- En noviembre 2020, la tasa de morosidad se ubicó en 5,9 por ciento, inferior a la de similar mes del año anterior (6,1 por ciento). La morosidad en las cajas municipales fue de 7,7 por ciento, en las financieras de 8,4 por ciento, banca múltiple de 5,0 por ciento, Edpymes de 6,3 por ciento, Banco de la Nación de 3,9 por ciento y Agrobanco de 64,9 por ciento.

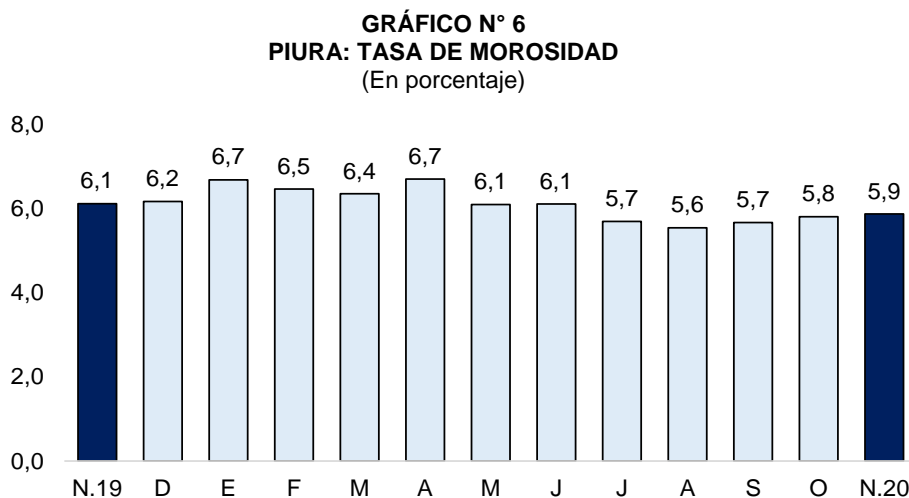

Fuente: SBS y AFP.

Elaboración: BCRP - Sucursal Piura. Departamento de Estudios Económicos.

2. Depósitos

- En diciembre 2020, los depósitos en Piura aumentaron en 30,4 por ciento interanual, debido a las mayores captaciones en soles (32,8 por ciento) y en moneda extranjera (21,4 por ciento).
- Por modalidad, los ahorros corrientes crecieron en 52,7 por ciento (participación de 43,0 por ciento del total) y los depósitos a la vista en 64,5 por ciento interanual (27,6 por ciento del total), compensando las menores captaciones a plazo fijo (-7,4 por ciento).

CUADRO N° 9
PIURA: DEPÓSITOS 1/
(Saldos en millones de soles)

	Saldos en millones de soles 1/		Tasa de crecimiento (%)	
	Nov-20	Dic-20	Mes	12 Meses
	POR TIPO DE DEPÓSITO			
Vista	1 712	1 766	3,2	64,5
Ahorro	2 508	2 751	9,7	52,7
Plazo	1 886	1 880	-0,3	-7,4
TOTAL	6 106	6 397	4,8	30,4
POR TIPO DE MONEDA				
MN	4 886	5 125	4,9	32,8
ME (Mill. US\$)	369	384	4,3	21,4

1/ Calculado a tipo de cambio constante (S/ 3,31 por US\$).

Fuente: SBS y AFP. Elaboración: BCRP - Sucursal Piura. Departamento de Estudios Económicos.

GRÁFICO N° 7
PIURA: VARIACIÓN DE LOS DEPÓSITOS 1/
(Variación % respecto a similar mes del año anterior)

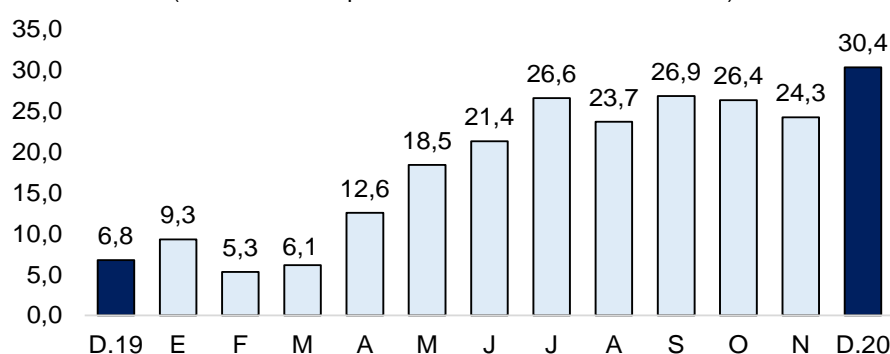

1/ Comprende Banca Múltiple, Cajas Municipales, Cajas Rurales y Financieras. Fuente: SBS y AFP.

IV. EJECUCIÓN DEL PRESUPUESTO DE GASTOS DEL GOBIERNO GENERAL

1. Gasto corriente no financiero

- En diciembre 2020, el gasto corriente en la región fue de S/ 851,0 millones, superior en 50,9 por ciento interanual, principalmente por el mayor gasto devengado a nivel de los Gobiernos Locales (155,8 por ciento), en la adquisición de bienes y servicios (266,9 por ciento).
- En 2020, el gasto corriente fue S/ 5 235,8 millones, superior en 24,2 por ciento anual, en términos reales, principalmente por el mayor gasto devengado del Gobierno Nacional en el rubro de transferencias (100,6 por ciento), y de los Gobiernos Locales en la adquisición de bienes y contratación de servicios (51,6 por ciento).

CUADRO N° 10
PIURA: GASTO PÚBLICO 1/ 2/
(Millones de soles)

	DICIEMBRE			ENERO - DICIEMBRE		
	2019	2020	Var.% real	2019	2020	Var.% real
Gobierno Nacional	188	280	45,8	1 742	2 372	33,6
Gobierno Regional	284	359	24,3	1 751	2 020	13,3
Gobiernos Locales	81	212	155,8	644	844	28,5
TOTAL	553	851	50,9	4 136	5 236	24,2

1/ Información actualizada al 31 de diciembre de 2020. 2/ Comprende remuneraciones, pensiones, bienes y servicios. Fuente: MEF. Elaboración: BCRP - Sucursal Piura. Departamento de Estudios Económicos.

2. Gasto de capital

- En diciembre 2020, la inversión pública fue S/ 577,7 millones, superior en 55,9 por ciento interanual, en términos reales, principalmente por la mayor inversión a nivel del Gobierno Nacional en obras de infraestructura vial (137,4 por ciento) y de instalaciones educativas (407,1 por ciento); y de los Gobiernos Locales en instalaciones educativas (401,4 por ciento).
- En 2020, la inversión pública en Piura alcanzó los S/ 2 353,8 millones, superior en 7,3 por ciento interanual en términos reales, por la mayor inversión devengada del Gobierno Regional en obras de infraestructura vial (142,4 por ciento) e instalaciones médicas (13,1 por ciento); y Gobierno Nacional en instalaciones médicas (S/ 46,4 millones).

CUADRO N° 11
PIURA: INVERSIÓN PÚBLICA 1/
(Millones de soles)

	DICIEMBRE			ENERO - DICIEMBRE		
	2019	2020	Var.% real	2019	2020	Var.% real
Gobierno Nacional	107	193	76,4	711	735	1,5
Gobierno Regional	66	111	64,2	458	660	41,3
Gobiernos Locales	190	275	41,5	983	959	-4,3
Inversión Pública	363	578	55,9	2 152	2 354	7,3

1/ Información actualizada al 31 de diciembre de 2020.

Fuente: MEF. Elaboración: BCRP - Sucursal Piura. Departamento de Estudios Económicos.

GRÁFICO N° 8
PIURA: VARIACIÓN DE LA INVERSIÓN PÚBLICA
(Variación % real)

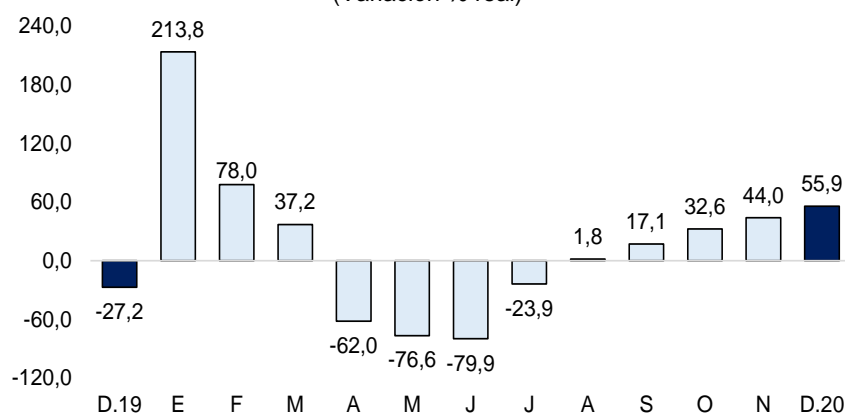

Fuente: MEF.

- En 2020, se ejecutó el 52,5 por ciento del presupuesto de inversión pública en Piura. El avance del Gobierno Nacional fue del 53,1 por ciento de su presupuesto, en el Gobierno Regional del 52,5 por ciento y en los Gobiernos Locales del 52,0 por ciento.
- En diciembre 2020, la inversión pública del Gobierno Nacional creció 76,4 por ciento interanual, principalmente por la mayor inversión en instalaciones médicas. A nivel de proyectos, destacó el Hospital de Apoyo de Chulucanas, con S/ 40,9 millones en el mes (ejecución del 89,7 por ciento de su presupuesto 2020); y la Rehabilitación de la carretera Huancabamba-Canchaque, con S/ 21,3 millones (ejecutó el 89,3 por ciento de su presupuesto).
- En diciembre, la inversión pública del Gobierno Regional aumentó en 64,2 por ciento interanual, principalmente por la mayor inversión en obras viales. En el mes, destacaron las defensas ribereñas tramo I, con S/ 18,5 millones (avance anual de 75,6 por ciento del presupuesto); y el proyecto ruta departamental PI-101, con S/ 14,7 millones (avance anual de 68,5 por ciento).
- En diciembre, la inversión de los Gobiernos Locales creció en 41,5 por ciento interanual, por la mayor inversión en instalaciones educativas. A nivel de proyectos, destacó el Mejoramiento de agua y saneamiento en Parachique, con S/ 15,9 millones (avance de 69,4 por ciento); y las defensas Ribereñas del bajo Piura, con S/ 12,5 millones (26,4 por ciento de avance del año).



V. ANEXOS



ANEXO 1

PIURA: PRODUCCIÓN AGRÍCOLA 1/
(Toneladas)

PRODUCTOS	2019	2020												PRODUCTOS	
	DIC	ENE	FEB	MAR	ABR	MAY	JUN	JUL	AGO	SET	OCT	NOV	DIC		
AGRÍCOLA															AGRÍCOLA
Algodón	2 653	0	0	0	0	0	0	0	0	1 069	466	470	0	0	Algodón
Arroz	81 078	76 159	6 941	0	0	2 425	167 779	103 775	16 964	0	0	4 320	42 371	0	Arroz
Arveja G/S	9	0	5	14	0	47	77	1 124	1 717	366	0	0	0	0	Arveja G/S
Café	0	0	0	0	0	15	1 855	1 300	1 755	62	0	0	0	0	Café
Camote	0	2 700	835	0	19	2 596	1 155	1 413	13	723	911	360	612	0	Camote
Caña de azúcar (para azúcar)	26 328	16 424	31 609	55 589	34 358	59 652	56 325	24 190	35 319	32 355	48 431	55 085	72 226	0	Caña de azúcar (para azúcar)
Cebada grano	0	0	0	0	0	0	33	154	129	23	0	0	0	0	Cebada grano
Frijol Castilla	1 029	0	0	30	0	71	652	505	75	0	388	2 229	459	0	Frijol Castilla
Frijo de Palo	0	0	0	0	0	0	0	0	0	0	0	0	0	0	Frijo de Palo
Frijol G/S	0	0	0	0	43	394	643	302	1 252	376	96	62	0	0	Frijol G/S
Limón	12 476	11 054	12 857	17 987	18 327	20 585	15 231	7 819	8 621	12 319	12 336	13 080	18 630	0	Limón
Maíz Amarillo	13 054	2 146	1 690	424	36	859	10 362	8 316	3 239	275	515	18 398	5 590	0	Maíz Amarillo
Maíz Amiláceo	0	0	0	0	0	540	3 220	3 802	3 995	2 928	0	0	0	0	Maíz Amiláceo
Mango	102 812	174 441	50 191	7 158	165	0	0	0	233	5 228	9 502	20 663	82 185	0	Mango
Papa	1 573	3 433	1 613	2 138	978	1 826	1 875	3 128	3 831	2 454	3 352	1 364	1 526	0	Papa
Papaya	28	16	46	45	17	56	66	30	59	60	67	58	146	0	Papaya
Páprika	0	30	923	30	0	0	0	150	1 212	0	0	487	601	0	Páprika
Piquillo	2 035	333	299	120	173	205	946	1 592	2 840	3 068	3 960	2 792	1 275	0	Piquillo
Plátano	30 821	32 777	31 428	32 929	32 281	33 465	28 300	31 082	31 289	30 082	31 747	31 495	30 111	0	Plátano
Trigo	2	0	0	0	0	0	2 064	4 354	3 014	1 763	0	0	0	0	Trigo
Vid	47 462	14 788	105	42	187	5	200	1 500	2 000	3 101	36 214	75 653	75 036	0	Vid
Yuca	891	1 652	372	67	1 018	383	175	1 354	1 094	160	1 250	772	419	0	Yuca
PECUARIO															PECUARIO
Ave 2/	3 658	3 436	3 179	3 029	3 221	3 114	3 178	3 117	3 489	3 364	3 464	3 544	3 625	0	Ave 2/
Caprino 2/	223	259	278	296	308	320	344	324	305	222	184	200	227	0	Caprino 2/
Ovino 2/	289	314	305	328	337	324	446	402	364	344	284	274	317	0	Ovino 2/
Porcino 2/	714	675	552	596	666	716	787	776	687	578	602	589	789	0	Porcino 2/
Vacuno 2/	1 244	1 006	1 105	1 273	1 161	1 189	1 179	1 135	1 266	1 038	1 140	1 257	1 076	0	Vacuno 2/
Huevos	410	441	430	390	345	349	351	365	380	380	418	460	408	0	Huevos
Leche	2 983	2 860	3 081	3 549	4 269	5 228	4 768	4 345	3 400	2 798	2 651	2 927	3 028	0	Leche

1/ Cifras preliminares

Fuente: MINAGRI.

Elaboración: BCRP - Sucursal Piura. Departamento de Estudios Económicos.



ANEXO 2

PIURA: PRODUCCIÓN PESQUERA 1/
(Toneladas)

	2019	2020												
	DIC	ENE	FEB	MAR	ABR	MAY	JUN	JUL	AGO	SET	OCT	NOV	DIC	
CHD 2/	20 883	22 049	16 576	15 804	11 343	9 732	28 796	71 141	64 834	88 876	76 244	50 484	57 527	CHD 2/
Congelado	15 538	16 426	10 070	9 662	4 802	4 894	22 128	64 627	57 570	82 464	69 842	43 545	51 434	Congelado
Enlatado	1 245	1 523	2 406	2 041	2 440	738	2 568	2 414	3 165	2 312	2 301	2 840	1 993	Enlatado
CHI 3/	7 358	476	0	0	0	154	58 086	40 834	0	0	0	34 558	48 333	CHI 3/
Harina	7 358	476	0	0	0	154	58 086	40 834	0	0	0	34 558	48 333	Harina

1/ Cifras preliminares.

2/ Consumo Humano Directo.

3/ Consumo Humano Indirecto

Fuente: Ministerio de la Producción.

Elaboración: BCRP - Sucursal Piura. Departamento de Estudios Económicos.



ANEXO 3

PIURA: PRODUCCIÓN DE HIDROCARBUROS 1/
(Volumen)

PRODUCTOS	2019	2020												PRODUCTOS		
		DIC	ENE	FEB	MAR	ABR	MAY	JUN	JUL	AGO	SET	OCT	NOV		DIC	
PETRÓLEO (barriles) LOTES																PETRÓLEO
Costa	758 424	768 776	708 967	755 508	678 568	687 120	654 259	670 176	659 161	630 750	640 802	612 521	617 405	Costa		
CNPC Perú X	447 820	461 958	428 940	445 790	397 134	411 038	383 532	391 248	385 865	369 358	377 678	366 590	378 882	CNPC Perú		
P. Monterrico (Ex -Vegsa) II XV	12 736	12 557	11 669	12 760	11 968	10 937	13 959	15 506	14 549	13 238	14 035	13 134	12 982	P. Monterrico (Ex -Vegsa)		
Unipetro IX	5 201	5 204	4 864	5 101	4 992	4 896	4 682	4 821	4 812	4 902	5 178	4 557	5 169	Unipetro		
Sapet VI VII	117 397	119 138	106 219	115 358	105 537	105 597	106 431	107 543	109 563	105 224	106 253	98 783	87 356	Sapet		
Olympic XIII	54 283	53 126	48 018	48 279	44 262	43 429	39 607	41 605	40 905	38 912	39 235	35 684	36 084	Olympic		
GMP I III IV V	120 987	116 793	109 257	128 220	114 675	111 223	106 048	109 453	103 467	99 116	98 423	93 773	96 932	GMP		
Zócalo	209 532	208 921	182 140	187 123	196 609	205 367	181 381	190 417	195 569	169 782	191 881	186 390	177 302	Zócalo		
Savía Z-2B	209 532	208 921	182 140	187 123	196 609	205 367	181 381	190 417	195 569	169 782	191 881	186 390	177 302	Savía		
TOTAL PETRÓLEO	967 956	977 697	891 107	942 631	875 177	892 487	835 640	860 593	854 730	800 532	832 683	798 911	794 707	TOTAL PETRÓLEO		
GAS (miles de p3) LOTES															GAS	
Costa	1 488 128	1 445 162	1 203 499	1 067 939	946 571	966 893	1 070 332	1 211 923	1 169 906	1 181 373	1 201 369	1 132 037	1 445 162	Costa		
GMP I	142 644	170 449	125 999	132 585	114 231	110 227	122 611	127 261	124 077	132 965	141 825	135 477	124 427	GMP		
P. Monterrico II	33 843	8 648	63 867	41 253	14 357	20 493	42 013	57 428	44 281	37 687	56 842	50 440	54 670	P. Monterrico		
Sapet VI Y VII	108 964	121 836	116 974	126 917	119 708	61 183	88 095	102 337	104 954	118 402	92 291	108 147	121 836	Sapet		
Petrobras X	497 406	465 205	462 185	466 500	418 652	449 673	458 689	486 425	489 164	465 488	479 209	464 294	465 205	Petrobras		
CNPC Perú XIII	705 271	679 024	434 473	300 684	279 624	325 317	358 924	438 472	407 429	426 831	431 202	373 679	679 024	Olympic		
Zócalo	198 236	160 294	101 826	80 502	38 889	91 474	174 158	172 951	184 729	164 823	225 643	205 064	160 294	Zócalo		
Savía (Petrotech) Z-2B	198 236	160 294	101 826	80 502	38 889	91 474	174 158	172 951	184 729	164 823	225 643	205 064	160 294	Savía (Petrotech)		
TOTAL GAS	1 686 364	1 605 456	1 305 326	1 148 441	985 460	1 058 367	1 244 490	1 384 875	1 354 635	1 346 196	1 427 011	1 337 102	1 605 456	TOTAL GAS		

1/ Cifras preliminares.

Fuente: PERUPETRO.

Elaboración: BCRP - Sucursal Piura. Departamento de Estudios Económicos.



ANEXO 4

PIURA: PRODUCCIÓN MANUFACTURA 1/
(Variación porcentual interanual)

DESCRIPCIÓN	2019	2020												DESCRIPCIÓN
	DIC	ENE	FEB	MAR	ABR	MAY	JUN	JUL	AGO	SET	OCT	NOV	DIC	
Manufactura Primaria	10,5	- 43,7	- 57,4	- 64,9	- 74,5	- 72,2	- 46,3	- 6,9	- 1,1	26,1	21,2	12,8	14,1	Manufactura Primaria
Harina de pescado	- 46,6	n.d.	n.d.	n.d.	- 100,0	- 99,5	- 0,7	7,4	n.d.	n.d.	n.d.	1 023,0	545,1	Harina de pescado
Conserva de pescado	5,5	- 1,2	25,2	- 3,0	38,5	- 58,7	27,8	23,0	- 9,0	- 0,1	- 9,8	- 4,1	22,5	Conserva de pescado
Aceite de pescado	- 97,6	n.d.	n.d.	n.d.	- 100,0	- 99,2	60,6	- 8,3	n.d.	n.d.	n.d.	1 417,8	22 832,6	Aceite de pescado
Pescado congelado	31,7	- 68,1	- 76,7	- 82,9	- 90,9	- 79,5	- 39,2	41,1	47,8	147,3	103,5	72,4	206,6	Pescado congelado
GLP	24,9	- 23,8	25,9	- 6,6	- 51,2	- 20,3	- 59,6	- 41,9	- 28,5	- 34,5	- 10,0	- 7,6	- 16,5	GLP
Gasolinas	47,4	- 10,8	4,8	- 16,2	- 52,0	- 86,4	- 69,2	- 45,9	- 22,4	- 61,3	- 17,7	- 4,8	- 63,2	Gasolinas
Kerosene y Turbo	85,5	- 100,0	- 100,0	- 100,0	- 100,0	- 100,0	- 100,0	- 100,0	- 99,7	- 46,7	- 100,0	- 100,0	- 100,0	Kerosene y Turbo
Diesel y Fuel Oil	10,4	- 20,2	- 61,4	- 72,0	- 90,6	- 92,0	- 78,1	- 63,6	- 87,3	- 42,8	- 48,6	- 32,8	- 65,2	Diesel y Fuel Oil
Manufactura No Primaria	1,8	0,3	7,6	- 19,7	- 65,8	- 40,5	- 29,8	11,0	21,5	40,7	32,8	41,8	30,8	Manufactura No Primaria
Jugos de fruta	- 53,9	- 48,1	17,5	14,1	- 15,8	- 43,6	- 23,2	- 47,1	- 54,4	68,7	- 29,9	- 13,6	- 82,3	Jugos de fruta
Harina de trigo	0,0	0,0	0,0	0,0	0,0	0,0	0,0	0,0	0,0	0,0	0,0	0,0	0,0	Harina de trigo
Hilados de algodón	n.d.	n.d.	n.d.	n.d.	n.d.	n.d.	n.d.	n.d.	n.d.	n.d.	n.d.	n.d.	n.d.	Hilados de algodón
Aceite esencial de limón	n.d.		n.d.	62,5	- 31,0	200,1	39,9	30,0	130,0	1,7	n.d.	- 100,0	166,8	Aceite esencial de limón
Cáscara Desh. de limón	257,1	- 67,3	- 10,0	- 2,0	- 40,3	66,1	- 30,0	- 22,5	8,6	76,4	- 100,0	- 35,8	- 79,1	Cáscara Desh. de limón
Cemento	2,3	6,1	11,3	- 29,5	- 100,0	- 62,8	- 39,9	20,4	32,2	49,5	47,1	59,2	43,8	Cemento
TOTAL	9,4	- 40,1	- 51,9	- 62,1	- 73,9	- 69,2	- 45,1	- 5,7	1,1	27,3	22,4	16,1	15,9	TOTAL

1/ Cifras preliminares.

Fuente: Empresas Industriales, PRODUCE y Petroperú.

Elaboración: BCRP - Sucursal Piura. Departamento de Estudios Económicos.



ANEXO 5

PIURA: EXPORTACIONES POR TIPO DE PRODUCTO 1/ 2/
(Millones de US\$)

TIPO	2019	2020												TIPO
	DIC	ENE	FEB	MAR	ABR	MAY	JUN	JUL	AGO	SET	OCT	NOV	DIC	
I. Productos Tradicionales	50,2	69,7	37,9	43,7	33,0	15,9	24,0	56,0	28,1	43,2	21,8	23,2	28,2	I. Productos Tradicionales
Agropecuario	1,5	2,1	1,0	0,1	0,1	0,7	1,0	2,0	2,9	4,3	3,1	3,9	4,5	Agropecuario
Minería	0,0	5,8	4,2	3,7	10,5	2,1	2,9	3,2	4,8	3,9	5,0	5,3	8,5	Minería
Pesquero	8,6	6,3	18,4	8,8	5,8	13,2	6,7	17,1	19,5	30,7	12,4	2,7	13,7	Pesquero
Petróleo y derivados	40,2	55,6	14,4	31,1	16,6	0,0	13,5	33,7	1,0	4,2	1,2	11,2	1,4	Petróleo y derivados
II. Productos No tradicionales	293,9	235,3	176,8	109,5	76,3	86,5	94,2	139,8	158,8	171,3	262,5	310,6	344,3	II. Productos No tradicionales
Agropecuario	199,0	156,6	91,4	46,4	28,3	27,6	23,1	27,3	31,8	42,8	110,4	206,9	242,5	Agropecuario
Maderas y Papeles	0,2	0,0	0,0	0,0	0,0	0,0	0,0	0,1	0,0	0,1	0,0	0,1	0,1	Maderas y Papeles
Metal-mecánico	0,1	0,4	0,3	0,8	0,0	0,0	0,3	0,1	0,1	1,0	0,9	0,7	0,5	Metal-mecánico
Minería No Metálica	16,5	20,0	17,8	10,2	8,9	12,7	20,1	22,4	17,1	22,0	22,2	20,1	18,0	Minería No Metálica
Pesquero	72,7	47,2	59,9	46,5	36,5	38,4	41,9	84,3	102,9	93,1	110,9	76,3	65,9	Pesquero
Químico	5,3	11,0	7,3	5,4	2,6	7,8	8,6	5,5	6,8	12,2	18,0	6,6	17,3	Químico
Resto de No Tradicionales	0,1	0,1	0,1	0,0	0,0	0,0	0,0	0,1	0,0	0,1	0,1	0,1	0,1	Resto de No Tradicionales
Sidero-Metalúrgico y Joyería	0,1	0,1	0,0	0,0	0,0	0,0	0,1	0,0	0,0	0,0	0,0	0,0	0,0	Sidero-Metalúrgico y Joyería
Textil	0,0	0,0	0,0	0,0	0,0	0,0	0,0	0,0	0,0	0,0	0,0	0,0	0,0	Textil
III. Otros 3/	0,0	0,0	0,0	0,0	0,0	0,0	0,0	0,0	0,0	0,0	0,0	0,0	0,0	III. Otros 3/
TOTAL EXPORTACIONES	344,1	305,0	214,7	153,2	109,3	102,5	118,2	195,8	186,9	214,5	284,2	333,8	372,5	TOTAL EXPORTACIONES

1/ Cifras preliminares. Para los meses de agosto a diciembre del año 2020, las exportaciones de cobre, zinc y molibdeno se han estimado sobre la base de los niveles de producción en los casos de empresas que, habiendo realizado embarques, aún no figuran en el registro de exportaciones.

3/ Comprende la venta de combustibles y alimentos a naves extranjeras y la reparación de bienes de capital

Fuente: SUNAT.

Elaboración: BCRP - Sucursal Piura. Departamento de Estudios Económicos.



ANEXO 6

PIURA: INGRESOS CORRIENTES DEL GOBIERNO CENTRAL
(Millones de soles)

	2019	2020												
	DIC	ENE	FEB	MAR	ABR	MAY	JUN	JUL	AGO	SET	OCT	NOV	DIC	
I. INGRESOS TRIBUTARIOS	174,4	184,8	177,0	185,2	151,9	115,9	96,8	112,9	158,9	148,9	182,7	212,3	244,6	I. INGRESOS TRIBUTARIOS
1. Impuestos a los Ingresos	46,9	57,3	42,2	52,0	42,9	21,4	23,7	34,2	42,9	37,5	41,6	44,3	48,1	1. Impuestos a los Ingresos
- Personas Naturales	15,3	18,3	10,6	10,8	10,8	10,0	8,6	10,2	11,4	11,5	10,9	11,9	13,9	- Personas Naturales
- Personas Jurídicas	29,6	37,6	31,1	24,5	12,4	10,9	12,4	16,9	27,0	24,7	29,2	31,1	32,3	- Personas Jurídicas
- Regularización	2,0	1,4	0,6	16,7	19,6	0,4	2,7	7,1	4,5	1,4	1,4	1,3	1,9	- Regularización
2. Impuestos a la Importación	1,0	0,8	1,0	0,8	0,5	0,6	0,7	0,8	0,7	0,9	0,9	0,9	0,8	2. Impuestos a la Importación
3. Impuesto General a las ventas	102,9	109,3	107,4	98,4	72,7	62,7	54,6	59,2	80,9	81,3	103,2	110,6	132,9	3. Impuesto General a las ventas
- Operaciones Internas	48,9	49,5	57,4	40,7	23,1	19,0	20,1	31,3	42,1	44,7	46,2	47,3	54,7	- Operaciones Internas
- Operaciones Externas	54,0	59,9	50,0	57,7	49,6	43,7	34,5	27,9	38,8	36,6	57,0	63,2	78,1	- Operaciones Externas
4. Impuesto Selectivo al Consumo	4,0	8,8	18,7	26,9	28,0	23,1	9,1	6,0	20,9	16,7	21,5	42,1	47,8	4. Impuesto Selectivo al Consumo
5. Otros Ingresos tributarios	19,6	8,4	7,7	7,2	7,8	8,1	8,8	12,7	13,5	12,4	15,5	14,4	15,0	5. Otros Ingresos tributarios
II. INGRESOS NO TRIBUTARIOS	0,6	0,4	1,0	0,4	0,6	0,1	0,1	0,2	2,0	0,9	0,7	1,3	0,6	II. INGRESOS NO TRIBUTARIOS
INGRESOS CORRIENTES (I + II)	175,1	185,1	178,0	185,6	152,5	116,0	96,9	113,1	160,8	149,8	183,4	213,6	245,2	INGRESOS CORRIENTES (I + II)

Fuente: SUNAT.

Elaboración: BCRP - Sucursal Piura. Departamento de Estudios Económicos.



ANEXO 7

PIURA: GASTOS NO FINANCIEROS DEL GOBIERNO NACIONAL
(Millones de soles)

	2019	2020												
	DIC	ENE	FEB	MAR	ABR	MAY	JUN	JUL	AGO	SET	OCT	NOV	DIC	
GASTOS NO FINANCIEROS	297,8	126,9	260,1	222,0	298,0	225,6	104,8	189,4	290,5	210,6	448,8	301,6	478,5	GASTOS NO FINANCIEROS
a. GASTOS CORRIENTES	188,3	91,9	161,7	189,8	263,4	216,3	89,9	147,3	230,7	122,1	369,4	209,4	279,9	a. GASTOS CORRIENTES
1. Personal y obligaciones sociales	55,4	48,7	44,5	46,2	45,6	48,3	45,7	55,4	45,8	45,2	45,6	48,8	57,7	1. Personal y obligaciones sociales
2. Pensiones y otras prestaciones sociales	47,3	20,6	20,8	19,7	18,5	17,7	17,4	32,3	17,8	17,5	18,6	19,3	55,7	2. Pensiones y otras prestaciones sociales
3. Bienes y servicios	49,3	20,0	25,3	19,1	24,3	18,0	20,0	23,1	19,6	24,3	30,3	28,1	48,6	3. Bienes y servicios
4. Donaciones y transferencias	1,8	0,0	29,4	2,0	31,3	0,2	1,1	14,1	1,3	10,4	0,4	0,2	5,5	4. Donaciones y transferencias
5. Otros gastos	34,5	2,6	41,7	102,8	143,6	132,1	5,7	22,3	146,2	24,7	274,6	113,0	112,4	5. Otros gastos
b. GASTOS DE CAPITAL	109,5	35,0	98,4	32,2	34,6	9,3	14,9	42,2	59,8	88,4	79,3	92,1	198,6	b. GASTOS DE CAPITAL
1. Adquisición de activos no financieros	107,2	35,0	98,4	32,2	34,6	9,3	14,7	30,0	40,0	84,6	72,4	90,9	192,7	1. Adquisición de activos no financieros
2. Otros gastos de capital	2,4	0,0	0,0	0,0	0,0	0,0	0,2	12,1	19,7	3,8	6,9	1,2	5,9	2. Otros gastos de capital

Fuente: Ministerio de Economía y Finanzas.

Elaboración: BCRP - Sucursal Piura. Departamento de Estudios Económicos.



ANEXO 8

PIURA: GASTOS NO FINANCIEROS DEL GOBIERNO REGIONAL
(Millones de soles)

	2019	2020												
	DIC	ENE	FEB	MAR	ABR	MAY	JUN	JUL	AGO	SET	OCT	NOV	DIC	
GASTOS NO FINANCIEROS	349,5	141,9	170,2	209,7	156,0	158,3	152,6	229,8	212,6	226,2	288,9	278,6	469,9	GASTOS NO FINANCIEROS
a. GASTOS CORRIENTES	283,5	130,9	126,6	145,2	145,8	144,8	145,5	161,8	155,8	154,7	191,1	158,7	359,4	a. GASTOS CORRIENTES
1. Personal y obligaciones sociales	148,1	107,3	99,2	107,8	110,1	106,4	106,8	117,4	114,4	114,4	116,5	115,5	181,1	1. Personal y obligaciones sociales
2. Pensiones y otras prestaciones sociales	14,2	11,8	9,3	9,1	9,1	9,4	8,9	11,1	8,9	9,4	9,2	11,1	14,4	2. Pensiones y otras prestaciones sociales
3. Bienes y servicios	56,9	11,8	17,8	27,1	26,4	28,8	29,7	33,0	32,4	29,8	43,1	30,9	101,2	3. Bienes y servicios
4. Donaciones y transferencias	0,0	0,0	0,0	0,0	0,0	0,0	0,0	0,0	0,0	0,0	0,0	0,5	0,0	4. Donaciones y transferencias
5. Otros gastos	64,2	0,1	0,2	1,2	0,2	0,3	0,1	0,3	0,0	1,1	22,3	0,6	62,6	5. Otros gastos
b. GASTOS DE CAPITAL	66,0	11,0	43,6	64,5	10,2	13,5	7,1	68,0	56,7	71,5	97,7	120,0	110,5	b. GASTOS DE CAPITAL
1. Adquisición de activos no financieros	66,0	11,0	43,6	64,5	10,2	13,5	7,1	53,8	56,7	71,5	97,7	120,0	110,5	1. Adquisición de activos no financieros
2. Otros gastos de capital	0,0	0,0	0,0	0,0	0,0	0,0	0,0	14,3	0,0	0,0	0,0	0,0	0,0	2. Otros gastos de capital

Fuente: Ministerio de Economía y Finanzas.

Elaboración: BCRP - Sucursal Piura. Departamento de Estudios Económicos.



ANEXO 9

PIURA: GASTOS NO FINANCIEROS DE LOS GOBIERNOS LOCALES
(Millones de soles)

	2019	2020												
	DIC	ENE	FEB	MAR	ABR	MAY	JUN	JUL	AGO	SET	OCT	NOV	DIC	
GASTOS NO FINANCIEROS	271,1	67,0	120,5	140,7	72,1	70,2	53,3	97,0	129,6	160,0	199,5	213,6	486,2	GASTOS NO FINANCIEROS
a. GASTOS CORRIENTES	81,1	44,8	47,6	60,9	43,5	49,3	38,4	56,0	58,9	63,8	78,9	89,8	211,7	a. GASTOS CORRIENTES
1. Personal y obligaciones sociales	25,3	25,7	15,6	20,0	15,8	18,6	12,0	21,3	20,5	17,8	20,7	19,0	32,8	1. Personal y obligaciones sociales
2. Pensiones y otras prestaciones sociales	10,6	1,3	1,9	1,7	1,5	1,8	2,6	2,6	3,8	5,0	4,6	5,2	12,6	2. Pensiones y otras prestaciones sociales
3. Bienes y servicios	43,6	16,1	28,3	34,5	25,3	27,5	23,4	30,5	33,3	39,5	52,4	64,1	163,2	3. Bienes y servicios
4. Donaciones y transferencias	0,9	0,3	1,0	2,1	0,3	1,1	0,3	0,8	0,9	0,6	0,5	0,9	1,7	4. Donaciones y transferencias
5. Otros gastos	0,7	1,3	0,9	2,6	0,5	0,2	0,1	0,9	0,5	0,9	0,7	0,6	1,3	5. Otros gastos
b. GASTOS DE CAPITAL	189,9	22,3	72,9	79,8	28,7	21,0	14,9	41,0	70,7	96,2	120,6	123,8	274,5	b. GASTOS DE CAPITAL
1. Adquisición de activos no financieros	190,2	22,3	72,9	79,8	28,7	21,0	14,9	39,0	65,0	96,2	120,6	123,8	274,5	1. Adquisición de activos no financieros
2. Otros gastos de capital	-0,3	0,0	0,0	0,0	0,0	0,0	0,0	2,0	5,7	0,0	0,0	0,0	0,0	2. Otros gastos de capital

Fuente: Ministerio de Economía y Finanzas.

Elaboración: BCRP - Sucursal Piura. Departamento de Estudios Económicos.



ANEXO 10

PIURA: CARTERA PESADA EN EL SISTEMA FINANCIERO 1/
(En porcentajes)

ENTIDADES FINANCIERAS	2019		2020											ENTIDADES FINANCIERAS
	NOV	DIC	ENE	FEB	MAR	ABR	MAY	JUN	JUL	AGO	SET	OCT	NOV	
A. BANCO DE LA NACIÓN	2,7	2,8	2,7	2,8	3,0	3,1	3,2	3,3	3,3	3,5	3,6	3,8	3,9	A. BANCO DE LA NACIÓN
B. EMPRESAS BANCARIAS	4,8	4,8	5,4	5,1	5,1	5,5	4,8	4,8	4,6	4,5	4,7	5,0	5,0	B. EMPRESAS BANCARIAS
Agrobanco	68,5	69,0	70,7	67,4	65,9	68,5	68,1	67,3	71,0	72,1	66,4	64,6	64,9	Agrobanco
C. INSTITUCIONES DE MICROFINANZAS														C. INSTITUCIONES DE MICROFINANZAS
Cajas municipales	10,8	11,5	12,0	11,7	11,4	11,6	11,4	11,1	9,9	9,4	8,6	8,2	7,7	Cajas municipales
Edpyme	4,6	3,9	4,1	4,3	3,9	4,2	4,0	9,7	8,1	7,2	6,0	7,0	6,3	Edpyme
Empresas financieras	4,5	4,1	4,4	4,5	4,3	4,5	4,7	4,8	4,4	5,1	6,8	7,1	8,4	Empresas financieras
TOTAL	6,1	6,2	6,7	6,5	6,4	6,7	6,1	6,1	5,7	5,6	5,7	5,8	5,9	TOTAL

1/ Cifras preliminares.

Fuente: Superintendencia de Banca, Seguros y AFP (SBS).

Elaboración: BCRP - Sucursal Piura. Departamento de Estudios Económicos.

