

BANCO CENTRAL DE RESERVA DEL PERÚ
SUCURSAL PIURA



PIURA: Síntesis de Actividad Económica
Noviembre 2020¹

Departamento de Estudios Económicos

¹ En el presente informe participaron (en orden alfabético): Luis Casaverde Antón, Víctor Chávez Bohórquez, José Lupú Figallo y Julio Ortíz Berrú.

ÍNDICE

	<i>Página</i>
RESUMEN EJECUTIVO.....	3
I. ACTIVIDAD PRODUCTIVA	4
1. Actividad primaria.....	4
1.1 Sector agropecuario.....	4
1.2 Sector pesca	5
1.3 Sector hidrocarburos.....	6
2. Otros indicadores sectoriales.....	6
2.1 Sector manufactura.....	6
2.2 Sector construcción.....	7
II. SECTOR EXTERNO	8
1. Exportaciones.....	8
III. CRÉDITO Y DEPÓSITOS.....	9
1. Créditos	9
2. Depósitos	10
IV. EJECUCIÓN DEL PRESUPUESTO DE GASTOS DEL GOBIERNO GENERAL.....	11
1. Gasto corriente no financiero	11
2. Gasto de capital	12
V. ANEXOS	13

RESUMEN EJECUTIVO

Principales hechos de importancia

- En noviembre 2020, la mayoría de los **indicadores económicos** de Piura mostraron un desempeño positivo: creció el sector agropecuario (24,1 por ciento), pesquero (91,9 por ciento), industrial (15,6 por ciento), los despachos de cemento (39,1 por ciento) y la inversión pública (44,0 por ciento), en tanto se contrajo el sector hidrocarburos (-16,6 por ciento). El mejor desempeño, se da en un contexto de reapertura gradual de la economía iniciada en mayo.

Actividad primaria

- En noviembre 2020, el sector **agropecuario** se expandió en 24,1 por ciento interanual, por la mayor producción agrícola (27,8 por ciento) de cultivos como uvas (15,6 por ciento), arándanos (980 toneladas), maíz amarillo duro (155,3 por ciento) y limón (30,8 por ciento). Esto atenuó el retroceso del subsector pecuario (-0,7 por ciento) por la menor oferta de ave (-2,1 por ciento).
- En noviembre, la **actividad pesquera** se incrementó en 91,9 por ciento interanual, por el mayor desembarque de especies para congelados (90,9 por ciento) ante la mayor disponibilidad de pota en Paita; y por la mayor captura de anchoveta (de 3,2 mil toneladas a 34,6 mil toneladas) en el inicio de su segunda temporada desde el 12 de noviembre de 2020.
- En noviembre, la producción de **hidrocarburos** se redujo en 16,6 por ciento interanual, por la menor extracción de petróleo crudo (-16,7 por ciento) y gas natural (-14,2 por ciento). En enero-noviembre de 2020, el sector se contrajo en 10,9 por ciento interanual, por la menor extracción de petróleo crudo (-10,6 por ciento) y gas natural (-16,4 por ciento).

Otros indicadores de actividad económica

- En noviembre 2020, la **manufactura** de Piura se expandió en 15,6 por ciento interanual, debido a la mayor producción de las ramas primarias (12,2 por ciento) y no primarias (41,8 por ciento). En las ramas primarias, creció principalmente la producción de derivados pesqueros (75,0 por ciento), que compensó la menor refinación de petróleo (-30,9 por ciento). En las ramas no primarias, destacó el crecimiento de la producción de cemento (59,2 por ciento) ante la mayor demanda del sector construcción por la reanudación de proyectos públicos y privados.
- En noviembre, los **despachos de cemento** aumentaron en 39,1 por ciento interanual, en un contexto de mayor inversión pública (44,0 por ciento) y reactivación de proyectos privados desde mediados de 2020. En enero-noviembre de 2020, este indicador se contrajo en 5,3 por ciento interanual, principalmente por el retroceso en el segundo trimestre (-66,3 por ciento) debido a las medidas de inmovilización por la pandemia del COVID-19.
- En noviembre, la **inversión pública** sumó S/ 334,6 millones, superior en 44,0 por ciento interanual en términos reales, principalmente por la mayor inversión del Gobierno Regional en obras de infraestructura vial (304,8 por ciento) y de instalaciones médicas (150,8 por ciento).

CUADRO N° 1
PIURA: VARIACIÓN INTERANUAL DE OTROS INDICADORES DE ACTIVIDAD ECONÓMICA

	Feb.20	Mar.20	Abr.20	May.20	Jun.20	Jul.20	Ago.20	Set.20	Oct.20	Nov.20
Producción industrial 1/	↓ -52,3	↓ -62,3	↓ -74,0	↓ -69,3	↓ -45,2	↓ -5,8	↓ -0,2	↑ 27,1	↑ 21,9	↑ 15,6
Despachos de cemento 1/	↑ 28,2	↓ -46,0	↓ -100,0	↓ -78,5	↓ -26,1	↓ -4,1	↑ 3,0	↑ 20,6	↑ 37,5	↑ 39,1
Exportaciones 2/	↓ -5,0	↓ -44,2	↓ -52,2	↓ -45,2	↓ -46,6	↓ -17,9	↓ -1,4	↓ -14,2	n.d.	n.d.
Crédito total 2/	↑ 5,3	↑ 4,9	↑ 1,4	↑ 6,9	↑ 8,5	↑ 9,7	↑ 11,0	↑ 11,7	↑ 12,1	↑ 11,9
Inversión pública 1/	↑ 78,0	↑ 37,2	↓ -62,0	↓ -76,6	↓ -79,9	↓ -23,9	↑ 1,8	↑ 17,1	↑ 32,6	↑ 44,0

1/ En términos reales. 2/ En términos nominales.

Fuentes: BCRP-Sucursales, PRODUCE, PETROPERU, Cementos Pacasmayo, SBS, SUNAT y MEF.



I. ACTIVIDAD PRODUCTIVA

1. Actividad primaria

1.1 Sector agropecuario

- En noviembre 2020, el sector agropecuario se expandió en 24,1 por ciento interanual, por la mayor producción de uvas (15,6 por ciento), arándanos (980 toneladas), maíz amarillo duro (155,3 por ciento) y limón (30,8 por ciento). La mayor producción de uvas y arándanos refleja la incorporación de nuevas áreas productivas para la exportación en los últimos tres años y los mayores rendimientos de estas ampliaciones (en uva por recambio varietal a variedades sin semilla). Asimismo, la mayor producción de maíz amarillo duro obedece a un adelanto de la cosecha y el aumento en limón por mayores cosechas en el valle del Chira. La producción pecuaria disminuyó en 0,7 por ciento interanual, por la menor oferta de ave (-2,1 por ciento).
- En enero-noviembre 2020, la producción agropecuaria creció en 2,7 por ciento interanual, principalmente por la mayor producción de arroz cáscara (19,6 por ciento), caña de azúcar (80,7 por ciento) y arándanos (3,1 mil toneladas). La mayor producción de arroz cáscara refleja sus mayores cosechas (13,9 por ciento), principalmente en el primer trimestre del año como resultado de la normalización de las siembras en esta región (en el primer trimestre 2019 la cosecha fue afectada por los trabajos de afianzamiento en Poechos de finales de 2018).

CUADRO N° 2
PIURA: SECTOR AGROPECUARIO 1/
(En toneladas)

Subsectores	Estructura Porcentual 2019 ^{2/}	Noviembre			Enero - Noviembre		
		2019	2020	Var.%	2019	2020	Var.%
AGRÍCOLA	79,4			27,8			3,5
Orientada al mercado externo y agroindustria 2/	48,9			29,5			-0,8
Mango	15,2	43 340	38 776	-10,5	275 320	198 793	-27,8
Uva	15,8	78 403	90 653	15,6	167 983	163 464	-2,7
Plátano	8,3	30 367	31 523	3,8	348 391	344 416	-1,1
Maíz Amarillo Duro	2,5	6 784	17 319	155,3	47 034	45 085	-4,1
Café	1,5	0	0	n.d.	4 679	5 601	19,7
Piquillo	0,1	0	8 692	n.d.	1 490	9 942	
Palta	0,4	12	18	50,0	5 788	4 598	-20,6
Cacao	0,5	10	0	-100,0	1 057	1 509	42,8
Páprika	0,5	100	470		1 345	3 099	130,4
Caña de azúcar	1,0	36 724	55 085	50,0	248 650	449 337	80,7
Arándano	0,0	0	980	n.d.	0	3 132	n.d.
Orientada al mercado interno 2/	30,5			14,1			11,4
Arroz cáscara	20,8	2 413	4 320	79,0	316 415	378 363	19,6
Limón	4,8	9 995	13 076	30,8	160 330	145 748	-9,1
Maíz Amiláceo	1,2	0	0	n.d.	14 814	14 485	-2,2
Papa	0,6	1 998	1 126	-43,6	20 358	25 740	26,4
Arveja G/S	0,3	0	0	n.d.	3 230	3 422	5,9
Camote	0,3	5	360		10 881	10 729	-1,4
Trigo	0,5	0	0	n.d.	9 017	11 276	25,1
Yuca	0,2	1 722	772	-55,2	6 196	7 710	24,4
Cebolla	0,2	700	250	-64,3	4 280	3 168	-26,0
PECUARIO	20,6			-0,7			-0,3
Ave	9,8	3 621	3 544	-2,1	36 650	36 136	-1,4
Vacuno	4,0	1 272	1 257	-1,2	12 907	12 544	-2,8
Leche	2,3	2 800	2 927	4,5	39 138	39 937	2,0
Huevo	0,9	462	460	-0,5	4 329	4 308	-0,5
Ovino	1,2	269	274	1,8	3 443	3 722	8,1
Porcino	1,8	583	589	1,1	7 053	7 194	2,0
Caprino	0,8	196	200	1,7	2 985	3 042	1,9
SECTOR AGROPECUARIO	100,0			24,1			2,7

1/ Cifras preliminares. 2/ Estimado a precios de 2007.

Fuente: Ministerio de Agricultura y Riego.

Elaboración: BCRP - Sucursal Piura. Departamento de Estudios Económicos.



- En el periodo agosto - noviembre 2020, se registraron siembras por 28,1 mil hectáreas de cultivos transitorios, inferiores en 15,6 por ciento interanual. En este periodo, se instalaron menores áreas productivas de arroz (-21,2 por ciento), maíz amiláceo (-69,4 por ciento), frijol grano seco (-67,7 por ciento), frijol caupí (-10,4 por ciento) y papa (-25,1 por ciento), en un contexto de deficiencia hídrica en la región, situación que se habría atenuado en diciembre con mayores precipitaciones en la sierra de Piura. En este periodo, se registró un aumento de las siembras de maíz amarillo duro (22,6 por ciento), yuca (14,0 por ciento) y trigo.

CUADRO N° 3
PIURA: SUPERFICIE SEMBRADA 1/
(Hectáreas)

CULTIVO	Campaña Agrícola 2/		Variación	
	2019/2020	2020/2021	Absoluta	Porcentual
CULTIVOS TRANSITORIOS	33 252	28 055	-5 197	-15,6
Arroz	19 226	15 158	-4 068	-21,2
Frijol Caupí	2 243	2 010	- 233	-10,4
Frijol G/S	699	226	- 473	-67,7
Maíz Amarillo Duro	5 237	6 419	1 182	22,6
Maíz Amiláceo	1 723	527	-1 196	-69,4
Papa	848	635	- 213	-25,1
Trigo	10	50	40	400,0
Yuca	179	204	25	14,0
Arverja G/S	41	8	- 33	-80,5
Otros	3 046	2 818	- 228	-7,5
CULTIVOS PERMANENTES	389	196	- 193	-49,6
Limón	70	0	- 70	-100,
Mango	282	0	- 282	-100,
Uva	14	196	182	--
Papaya	11	0	- 11	-100,
Plátano	12	0	- 12	-100,
Total	33 641	28 251	-5 390	-16,0

1/ Cifras preliminares. 2/ Corresponde al periodo agosto-noviembre.

Fuente: MINAGRI.

Elaboración: BCRP - Sucursal Piura. Departamento de Estudios Económicos.

1.2 Sector pesca

- En noviembre 2020, la actividad pesquera se incrementó en 91,9 por ciento interanual, por el mayor desembarque de especies para congelados (90,9 por ciento) ante la mayor disponibilidad de pota en Paita; y por la mayor captura de anchoveta (de 3,2 mil toneladas a 34,6 mil toneladas) en el inicio de su segunda temporada desde el 12 de noviembre de 2020.
- En enero-noviembre 2020, la producción del sector pesquero se contrajo en 5,9 por ciento interanual, principalmente por el menor desembarque de especies para congelado (-6,4 por ciento), en un contexto de menor disponibilidad de pota en el primer semestre de 2020.

CUADRO N° 4
PIURA: SECTOR PESCA 1/
(En toneladas)

	Noviembre			Enero - Noviembre		
	2019	2020	Var %	2019	2020	Var %
Consumo Humano Directo			78,3			-6,2
Congelado	20 727	39 570	90,9	387 137	362 440	-6,4
Enlatado	1 800	2 840	57,7	28 303	24 748	-12,6
Consumo Humano Indirecto			987,8			0,8
Harina	3 177	34 558	987,8	132 986	134 108	0,8
TOTAL			91,9			-5,9

1/ Estimado a precios de 2007.

Fuente: PRODUCE.

Elaboración: BCRP - Sucursal Piura. Departamento de Estudios Económicos.

GRÁFICO N° 1
PIURA: VARIACIÓN DE LA PESCA
(Variación % real respecto a similar mes del año anterior)

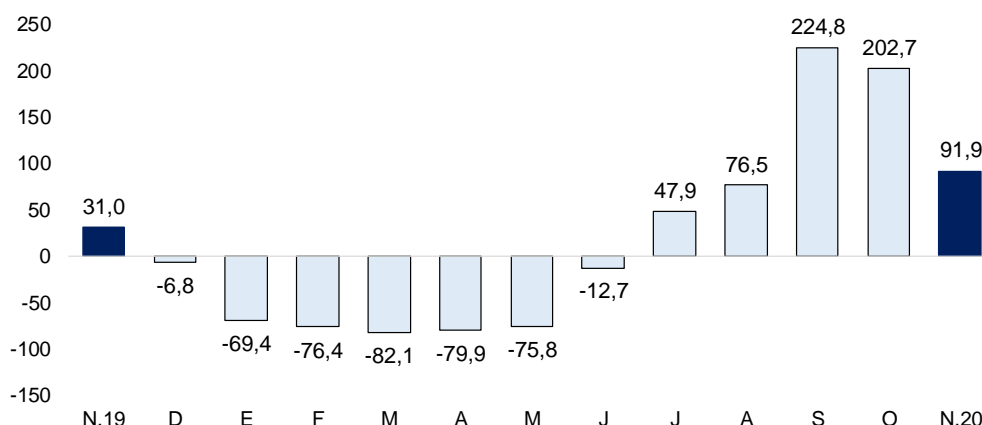

Fuente: PRODUCE.

1.3 Sector hidrocarburos

- En noviembre 2020, la producción de hidrocarburos se redujo en 16,6 por ciento interanual, por la menor extracción de petróleo crudo (-16,7 por ciento) y gas natural (-14,2 por ciento). En enero-noviembre de 2020, el sector se contrajo en 10,9 por ciento interanual, por la menor extracción de petróleo crudo (-10,6 por ciento) y gas natural (-16,4 por ciento).

CUADRO N° 5
PIURA: PRODUCCIÓN DE HIDROCARBUROS^{1/}
(Variación % real respecto a similar periodo del año anterior)

	Noviembre			Enero - Noviembre		
	2019	2020	Var.%	2019	2020	Var.%
GAS NATURAL						
(millones de p3)	1 558	1 337	-14,2	16 980	14 197	-16,4
GMP	136	135	-0,6	1 644	1 438	-12,5
P. Monterrico	56	50	-9,9	740	437	-40,9
Sapet	123	108	-11,8	1 146	1 161	1,3
CNPC Perú	484	464	-4,1	5 182	5 105	-1,5
Olympic	539	374	-30,7	5 638	4 456	-21,0
Savia Perú	219	205	-6,6	2 631	1 600	-39,2
PETROLEO CRUDO						
(miles de barriles)	960	799	-16,7	10 701	9 562	-10,6
CNPC Perú	455	367	-19,5	4 780	4 419	-7,5
P. Monterrico	13	13	-2,5	121	144	19,6
Sapet	116	99	-14,7	1 305	1 186	-9,2
Olympic	55	36	-35,6	663	473	-28,7
GMP	119	94	-21,1	1 373	1 190	-13,3
Savia Perú	196	186	-4,8	2 402	2 096	-12,8
TOTAL 1/			-16,6			-10,9

1/ Variación porcentual en términos reales estimada a precios de 2007.

FUENTE: PERUPETRO.

Elaboración: BCRP - Sucursal Piura. Departamento de Estudios Económicos.

2. Otros indicadores sectoriales

2.1 Sector manufactura

- En noviembre 2020, la producción industrial de la región se incrementó en 15,6 por ciento interanual, tanto por la mayor producción de las ramas primarias (12,2 por ciento) como de las no primarias (41,8 por ciento). En las ramas primarias, creció principalmente la producción de derivados pesqueros (75,0 por ciento), que compensó la menor refinación de petróleo (-30,9 por ciento). En las ramas no primarias, destacó el crecimiento de la producción de cemento (59,2 por ciento) debido a una mayor demanda del sector construcción en el norte del país.



- En enero-noviembre 2020, la manufactura regional se contrajo en 28,0 por ciento interanual, principalmente por la menor producción de derivados pesqueros (-15,4 por ciento) asociada a la baja disponibilidad de pota en Paita durante el primer semestre de 2020. Asimismo, se redujo la refinación de petróleo (-55,2 por ciento) por el cierre temporal de la refinería de Talara en el marco de las actividades de modernización y la producción de cemento (-3,9 por ciento) por el confinamiento del segundo trimestre de 2020.

CUADRO N° 6
PIURA: SECTOR MANUFACTURA 1/
(Variación % real respecto a similar periodo del año anterior)

Ramras de actividad	Estructura % 2019 ^{2/}	Variación Anual (%)	
		Noviembre	Enero - Noviembre
MANUFACTURA PRIMARIA	91,4	12,2	-30,7
Derivados pesqueros	43,6	75,0	-15,4
Derivados de petróleo	40,8	-30,9	-55,2
Arroz pilado	6,9	8,0	8,0
MANUFACTURA NO PRIMARIA	8,6	41,8	1,4
Cemento	6,1	59,2	3,9
Cáscara deshidratada de limón	0,4	-35,8	-16,3
Aceite esencial de limón	0,0	-100,0	41,3
Jugos de fruta	0,2	-13,6	-21,1
SECTOR MANUFACTURA	100,0	15,6	-28,0

1/ Cifras preliminares.

2/ Estimado a precios de 2007.

Fuente: Empresas Industriales, PRODUCE y Petroperú.

Elaboración: BCRP - Sucursal Piura. Departamento de Estudios Económicos.

GRÁFICO N° 2
PIURA: VARIACIÓN DE LA MANUFACTURA
(Variación % real respecto a similar mes del año anterior)

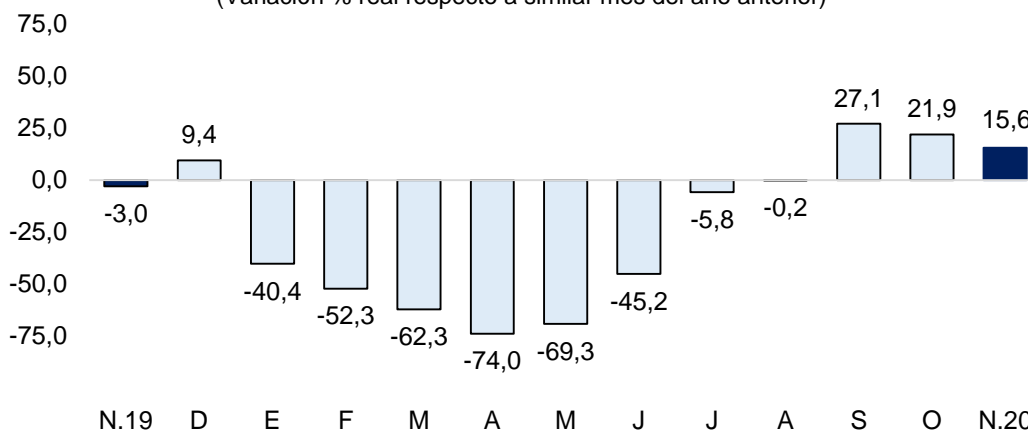

Fuente: MINAGRI, PETROPERU, PRODUCE y empresas.

2.2 Sector construcción

- En noviembre 2020, los despachos de cemento aumentaron en 39,1 por ciento interanual, en un contexto de mayor inversión pública (44,0 por ciento) y reactivación de proyectos privados desde mediados de 2020. En enero-noviembre de 2020, este indicador se contrajo en 5,3 por ciento interanual, principalmente por el retroceso en el segundo trimestre (-66,3 por ciento) debido a las medidas de inmovilización por la pandemia del COVID-19.

GRÁFICO N° 3
PIURA: VARIACIÓN DE LOS DESPACHOS DE CEMENTO
 (Variación % real respecto a similar mes del año anterior)

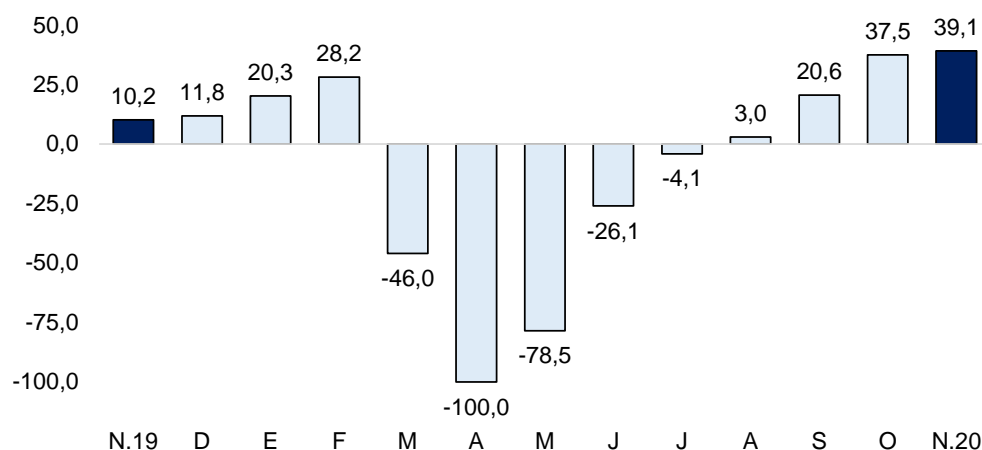

Fuente: Empresas.
 Elaboración: BCRP - Sucursal Piura

II. SECTOR EXTERNO

1. Exportaciones

- En setiembre 2020, las exportaciones de Piura sumaron US\$ 219,7 millones, inferiores en 14,2 por ciento interanual, por los menores envíos tradicionales (-49,4 por ciento) - petróleo (-97,6 por ciento) y oro (-49,9 por ciento) -; los cuales fueron parcialmente atenuados con los mayores envíos no tradicionales (3,3 por ciento).
- Las exportaciones no tradicionales (US\$ 180,2 millones) se incrementaron principalmente por las agroexportaciones (15,1 por ciento) de arándanos (UU\$ 4,3 millones) y paltas congeladas (US\$ 3,1 millones); los envíos de fosfatos naturales (17,0 por ciento) y etanol (26,8 por ciento).

CUADRO N° 7
PIURA: EXPORTACIONES POR GRUPO DE PRODUCTOS 1/
 (Valor FOB en millones de US\$)

	Estructura %		Setiembre		Enero - Setiembre		
	2019	2019	2020	Var %	2019	2020	Var %
PRODUCTOS TRADICIONALES	24,3%	77,9	39,4	-49,4	550,4	344,5	-37,4
Pesquero	6,0%	15,4	29,9	94,8	114,6	125,6	9,6
Agropecuario	0,4%	1,8	4,3	141,2	6,8	14,0	104,9
Minería	2,9%	7,8	3,9	-49,9	68,8	38,2	-44,4
Petróleo y derivados	14,9%	52,9	1,3	-97,6	360,2	166,7	-53,7
PRODUCTOS NO TRADICIONALES	75,7%	174,5	180,2	3,3	1 504,5	1 256,3	-16,5
Agropecuario	29,4%	36,3	41,8	15,1	422,4	474,0	12,2
Pesquero	33,7%	98,0	92,5	-5,6	795,3	549,3	-30,9
Textil	0,0%	0,0	0,0	-	0,1	0,0	-77,1
Maderas y Papeles	0,0%	0,0	0,1	-	0,2	0,3	46,3
Químico	3,7%	14,1	15,7	11,0	80,4	70,9	-11,8
Minería No Metálica	8,8%	25,8	29,1	12,6	202,4	158,1	-21,9
Sidero-Metalúrgico y Joyería	0,0%	0,0	0,0	1 616,7	0,3	0,2	-41,1
Metal-Mecánico	0,1%	0,2	1,0	439,9	2,6	3,0	16,0
Resto de No Tradicionales	0,0%	0,0	0,1	193,5	0,7	0,5	-29,6
OTROS 2/	0,9%	3,7	0,0	-100,0	23,1	0,0	-100,0
TOTAL EXPORTACIONES	100,0%	256,0	219,7	-14,2	2 078,0	1 600,8	-23,0

1/ Cifras preliminares.

2/ Comprende la venta de combustibles y alimentos a naves extranjeras y la reparación de bienes de capital

Fuente: SUNAT.

Elaboración: BCRP - Sucursal Piura. Departamento de Estudios Económicos.



- En enero-setiembre 2020, las exportaciones de Piura sumaron US\$ 1 600,8 millones, inferiores en 23,0 por ciento interanual. Las exportaciones no tradicionales (US\$ 1 256,3 millones) se redujeron en 16,5 por ciento y las tradicionales (US\$ 344,5 millones) en 37,4 por ciento.
- En productos no tradicionales se redujeron las exportaciones pesqueras (-30,9 por ciento), de químicos (-11,8 por ciento) y fosfatos (-20,4 por ciento). En este periodo, las agroexportaciones (US\$ 474,0 millones) crecieron en 12,2 por ciento interanual, por su continuidad operativa; destacando los mayores envíos de mango (28,3 por ciento) y uvas (19,8 por ciento).
- Los principales destinos de las exportaciones regionales en este periodo fueron: Estados Unidos (29,8 por ciento), Países Bajos (11,7 por ciento), Corea del Sur (8,0 por ciento), España (6,2 por ciento), China (5,6 por ciento), Canadá (4,7 por ciento), entre otros.

III. CRÉDITO Y DEPÓSITOS

1. Créditos

- En noviembre 2020, los créditos en Piura crecieron en 11,9 por ciento interanual, tasa mayor a la de noviembre 2019 (5,2 por ciento). El crédito en soles creció en 15,8 por ciento interanual, compensando el retroceso de las colocaciones en moneda extranjera (-14,1 por ciento).

CUADRO N° 8
PIURA: CRÉDITOS 1/

	Saldos en millones de soles 1/		Tasa de crecimiento (%)	
	Oct-20	Nov-20	Mes	12 Meses
POR TIPO DE CRÉDITO				
Empresas	5 200	5 331	2,5	27,5
Personas	3 521	3 506	-0,4	-5,7
Consumo	2 611	2 594	-0,6	-7,8
Hipotecario	909	912	0,3	0,7
TOTAL	8 721	8 837	1,3	11,9
POR TIPO DE MONEDA				
MN	7 842	7 941	1,3	15,8
ME (Mill. US\$)	265	271	2,0	-14,1

1/ Calculado a tipo de cambio constante (S/ 3,31 por US\$).

Fuente: SBS y AFP. Elaboración: BCRP - Sucursal Piura. Departamento de Estudios Económicos.

GRÁFICO N° 4
PIURA: VARIACIÓN DEL CRÉDITO 1/
(Variación % respecto a similar mes del año anterior)

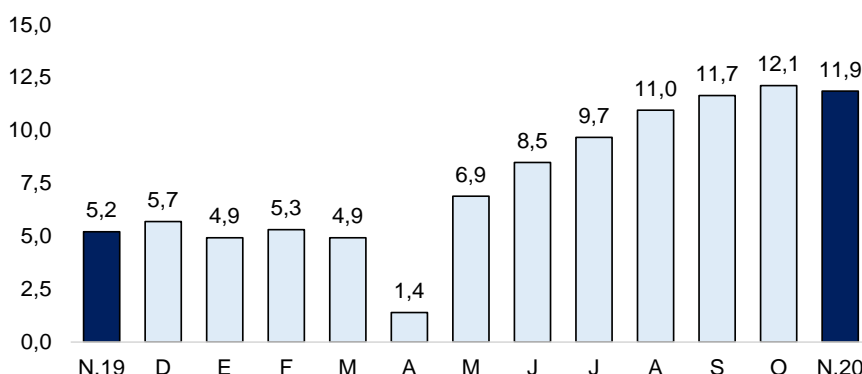

Fuente: SBS y AFP.

1/ Comprende Banca Múltiple, Cajas Municipales, Cajas Rurales y Financieras.

- Por tipo de crédito, se registra un mayor dinamismo del crédito empresarial (27,5 por ciento), debido al impulso del programa Reactiva Perú. Por su parte, el crédito a personas se redujo en 5,7 por ciento interanual, por el menor crédito al segmento consumo (-7,8 por ciento).

GRÁFICO N° 5
PIURA: VARIACIÓN POR TIPO DE CRÉDITO
 (Variación % respecto a similar mes del año anterior)

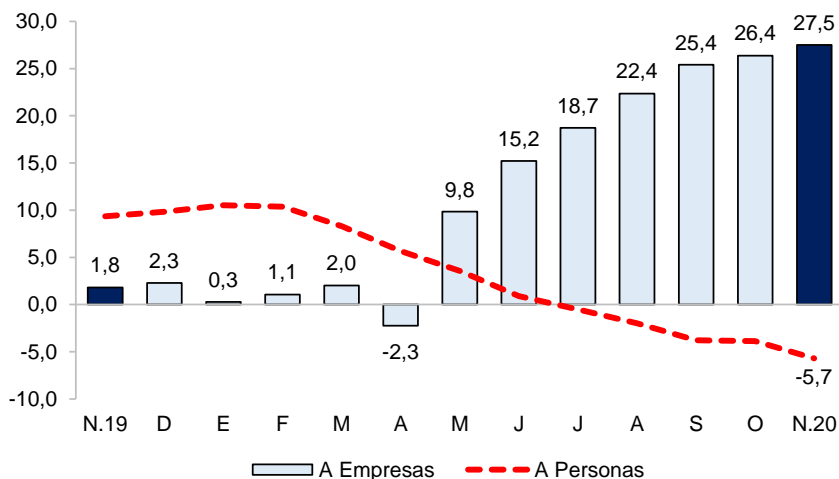

Fuente: SBS y AFP.

- En octubre 2020, la tasa de morosidad se ubicó en 5,8 por ciento, inferior a la de similar mes del año anterior (6,3 por ciento). La morosidad en las cajas municipales fue de 8,2 por ciento, en las financieras de 7,1 por ciento, banca múltiple de 5,0 por ciento, Edpymes de 7,0 por ciento, Banco de la Nación de 3,8 por ciento y Agrobanco de 64,6 por ciento.

GRÁFICO N° 6
PIURA: TASA DE MOROSIDAD
 (En porcentaje)

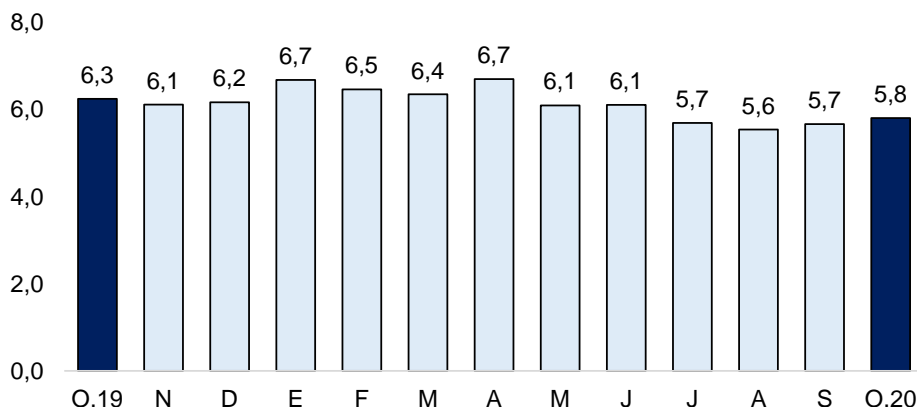

Fuente: SBS y AFP.

Elaboración: BCRP - Sucursal Piura. Departamento de Estudios Económicos.

2. Depósitos

- En noviembre 2020, los depósitos en Piura aumentaron en 24,3 por ciento interanual, debido a las mayores captaciones en soles (27,5 por ciento) y en moneda extranjera (12,9 por ciento).
- Por modalidad, los ahorros corrientes crecieron en 44,9 por ciento (participación de 41,1 por ciento del total de depósitos) y los depósitos a la vista en 50,4 por ciento interanual (28,0 por ciento del total), compensando las menores captaciones a plazo fijo (-7,8 por ciento).

CUADRO N° 9
PIURA: DEPÓSITOS 1/
(Saldos en millones de soles)

	Saldos en millones de soles 1/		Tasa de crecimiento (%)	
	Oct-20	Nov-20	Mes	12 Meses
	POR TIPO DE DEPÓSITO			
Vista	1 745	1 712	-1,9	50,4
Ahorro	2 519	2 508	-0,5	44,9
Plazo	1 842	1 886	2,4	-7,8
TOTAL	6 106	6 106	0,0	24,3
POR TIPO DE MONEDA				
MN	4 857	4 886	0,6	27,5
ME (Mill. US\$)	377	369	-2,3	12,9

1/ Calculado a tipo de cambio constante (S/ 3,31 por US\$).

Fuente: SBS y AFP. Elaboración: BCRP - Sucursal Piura. Departamento de Estudios Económicos.

GRÁFICO N° 7
PIURA: VARIACIÓN DE LOS DEPÓSITOS 1/
(Variación % respecto a similar mes del año anterior)

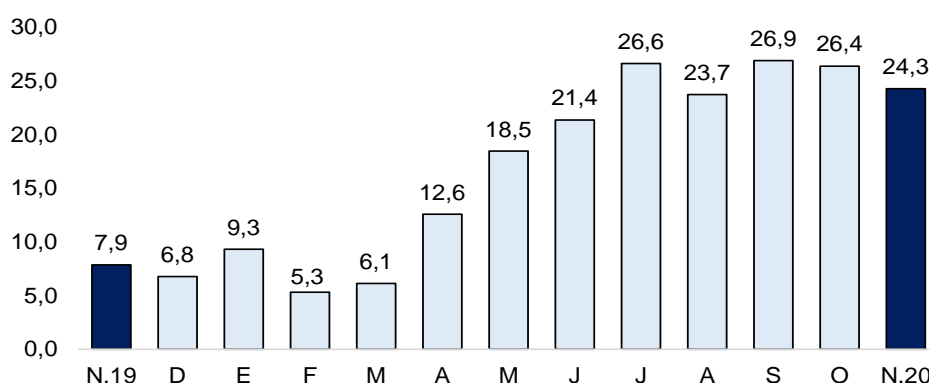

1/ Comprende Banca Múltiple, Cajas Municipales, Cajas Rurales y Financieras. Fuente: SBS y AFP.

IV. EJECUCIÓN DEL PRESUPUESTO DE GASTOS DEL GOBIERNO GENERAL

1. Gasto corriente no financiero

- En noviembre 2020, el gasto corriente en la región fue de S/ 457,9 millones, superior en 25,9 por ciento interanual, principalmente por el mayor gasto devengado a nivel del Gobierno Nacional (30,9 por ciento), en el rubro de transferencias (75,2 por ciento).
- En enero-noviembre 2020, el gasto corriente alcanzó los S/ 4 384,8 millones, superior en 20,1 por ciento interanual, principalmente por el mayor gasto corriente a nivel del Gobierno Nacional (32,2 por ciento) en el rubro de transferencias (100,2 por ciento).

CUADRO N° 10
PIURA: GASTO PÚBLICO 1/ 2/
(Millones de soles)

	NOVIEMBRE			ENERO - NOVIEMBRE		
	2019	2020	Var.% real	2019	2020	Var.% real
Gobierno Nacional	157	209	30,9	1 554	2 092	32,2
Gobierno Regional	146	159	6,3	1 467	1 661	11,2
Gobiernos Locales	53	90	64,8	562	632	10,3
TOTAL	356	458	25,9	3 583	4 385	20,1

1/ Información actualizada al 30 de noviembre de 2020. 2/ Comprende remuneraciones, pensiones, bienes y servicios.

Fuente: MEF. Elaboración: BCRP - Sucursal Piura. Departamento de Estudios Económicos.

2. Gasto de capital

- En noviembre 2020, la inversión pública fue S/ 334,6 millones, superior en 44,0 por ciento interanual en términos reales, principalmente por la mayor inversión del Gobierno Regional en obras de infraestructura vial (304,8 por ciento) y de instalaciones médicas (150,8 por ciento).
- En enero-noviembre 2020, la inversión pública en Piura alcanzó los S/ 1 776,0 millones, inferior en 2,5 por ciento interanual en términos reales, por la menor inversión devengada de los Gobiernos Locales en obras viales (-33,5 por ciento); y del Gobierno Nacional en instalaciones educativas (-58,4 por ciento) e infraestructura agrícola (-31,2 por ciento)

CUADRO N° 11
PIURA: INVERSIÓN PÚBLICA 1/
(Millones de soles)

	NOVIEMBRE			ENERO - NOVIEMBRE		
	2019	2020	Var.% real	2019	2020	Var.% real
Gobierno Nacional	92	91	-3,1	604	542	-11,7
Gobierno Regional	52	120	125,3	392	550	37,5
Gobiernos Locales	84	124	45,1	793	684	-15,3
Inversión Pública	227	335	44,0	1 789	1 776	-2,5

1/ Información actualizada al 30 de noviembre de 2020.

Fuente: MEF. Elaboración: BCRP - Sucursal Piura. Departamento de Estudios Económicos.

GRÁFICO N° 8
PIURA: VARIACIÓN DE LA INVERSIÓN PÚBLICA
(Variación % real)

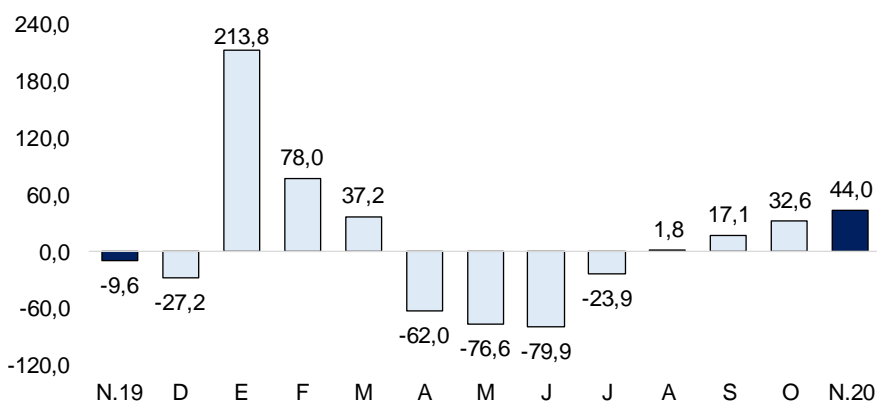

Fuente: MEF.

- A noviembre 2020, se ejecutó el 39,8 por ciento del presupuesto de inversión pública de Piura para el año 2020 (PIM). El avance del Gobierno Nacional fue de 40,3 por ciento de su presupuesto, Gobierno Regional de 43,8 por ciento y en municipalidades de 36,8 por ciento.
- En noviembre, la inversión pública del Gobierno Nacional decreció en 3,1 por ciento interanual. A nivel de proyectos, destacó la PTAR de Sullana con S/ 32,0 millones en el mes (97,8 por ciento de su PIM en lo que va del año); y la Rehabilitación de la carretera Huancabamba – Canchaque con S/ 12,2 millones en el mes (72,1 por ciento de su PIM en lo que va del año).
- En noviembre, la inversión pública del Gobierno Regional aumentó en 125,3 por ciento interanual. En el mes, destacó el Mejoramiento de la ruta departamental PI-101, con S/ 47,1 millones (avance acumulado en el año de 57,1 por ciento de su presupuesto); y las defensas ribereñas del tramo I con S/ 13,9 millones (57,6 por ciento de avance en lo que va del año).
- En noviembre, la inversión de los Gobiernos Locales creció en 45,1 por ciento interanual. A nivel de proyectos, destacó el Mejoramiento de la I.E. San Lucas en Colán, con S/ 2,5 millones (40,0 por ciento de avance acumulado en el año); y el Mejoramiento del canal para riego La Variante I en Querecotillo, con S/ 2,4 millones (36,9 por ciento de avance acumulado del año).

V. ANEXOS

ANEXO 1

**PIURA: PRODUCCIÓN AGRÍCOLA 1/
(Toneladas)**

PRODUCTOS	2019		2020											PRODUCTOS	
	NOV	DIC	ENE	FEB	MAR	ABR	MAY	JUN	JUL	AGO	SET	OCT	NOV		
AGRÍCOLA															AGRÍCOLA
Algodón	983	3 894	0	0	0	0	0	0	0	0	1 069	0	283	Algodón	
Arroz	2 413	81 078	76 159	6 941	0	0	2 425	167 779	103 775	16 964	0	0	4 320	Arroz	
Arveja G/S	0	9	0	5	14	0	47	77	1 124	1 717	366	72	0	Arveja G/S	
Café	0	0	0	0	0	0	15	1 855	1 300	1 755	62	614	0	Café	
Camote	5	0	2 700	835	0	19	2 596	1 155	1 413	13	723	915	360	Camote	
Caña de azúcar (para azúcar)	36 724	26 328	16 424	31 609	55 589	34 358	59 652	56 325	24 190	35 319	32 355	48 431	55 085	Caña de azúcar (para azúcar)	
Cebada grano	0	0	0	0	0	0	0	33	154	129	23	0	0	Cebada grano	
Frijol Castilla	4 396	1 029	0	0	30	0	71	652	505	75	0	442	1 951	Frijol Castilla	
Frijo de Palo	0	0	0	0	0	0	0	0	0	0	0	0	0	Frijo de Palo	
Frijol G/S	33	0	0	0	0	43	394	643	302	1 252	376	147	62	Frijol G/S	
Limón	9 995	12 476	11 054	12 857	9 518	18 327	20 585	15 231	7 819	12 621	12 319	12 341	13 076	Limón	
Maíz Amarillo	6 784	13 054	2 146	1 690	424	36	859	10 362	8 316	3 117	275	541	17 319	Maíz Amarillo	
Maíz Amiláceo	0	0	0	0	0	0	540	3 220	3 802	3 995	2 928	0	0	Maíz Amiláceo	
Mango	43 340	156 202	122 960	6 928	2 136	0	0	0	0	0	9 447	18 546	38 776	Mango	
Papa	1 998	1 573	3 433	1 613	2 138	978	1 826	1 875	3 128	3 831	2 454	3 338	1 126	Papa	
Papaya	56	28	16	46	45	17	56	66	30	59	60	40	47	Papaya	
Páprika	100	0	30	923	30	0	0	0	150	1 212	0	284	470	Páprika	
Piquillo	0	0	0	1 140	0	0	0	0	0	110	0	0	8 692	Piquillo	
Plátano	30 367	30 821	32 732	31 397	32 906	32 145	33 520	27 390	31 046	31 343	30 091	30 323	31 523	Plátano	
Trigo	0	2	0	0	0	0	0	2 064	4 354	3 014	1 763	81	0	Trigo	
Vid	78 403	50 040	9 940	4 970	6 000	6 000	0	200	1 500	2 000	4 951	37 250	90 653	Vid	
Yuca	1 722	891	1 652	372	67	1 018	383	175	1 354	1 094	160	663	772	Yuca	
PECUARIO														PECUARIO	
Ave 2/	3 621	3 658	3 436	3 179	3 029	3 221	3 114	3 178	3 117	3 489	3 364	3 464	3 544	Ave 2/	
Caprino 2/	196	223	259	278	296	308	320	344	324	307	222	184	200	Caprino 2/	
Ovino 2/	269	289	314	305	328	337	324	446	402	364	344	284	274	Ovino 2/	
Porcino 2/	583	714	675	552	613	666	716	787	776	694	578	548	589	Porcino 2/	
Vacuno 2/	1 272	1 244	1 006	1 105	1 204	1 161	1 189	1 179	1 135	1 129	1 038	1 140	1 257	Vacuno 2/	
Huevos	462	410	441	430	390	345	349	351	365	380	380	418	460	Huevos	
Leche	2 800	2 983	2 860	3 081	3 485	4 269	5 228	4 768	4 345	3 525	2 798	2 651	2 927	Leche	

1/ Cifras preliminares

FUENTE: MINAGRI.

Elaboración: BCRP - Sucursal Piura. Departamento de Estudios Económicos.



ANEXO 2

PIURA: PRODUCCIÓN PESQUERA 1/
(Toneladas)

	2019		2020											
	NOV	DIC	ENE	FEB	MAR	ABR	MAY	JUN	JUL	AGO	SET	OCT		NOV
CHD 2/	26 627	20 883	19 038	14 618	14 324	10 905	9 118	28 535	70 809	62 470	84 022	71 939	46 510	CHD 2/
Congelado	20 727	15 538	13 415	8 112	8 182	4 364	4 280	21 867	64 295	55 206	77 610	65 538	39 570	Congelado
Enlatado	1 800	1 245	1 523	2 406	2 041	2 440	738	2 568	2 414	3 165	2 312	2 301	2 840	Enlatado
CHI 3/	3 177	7 358	476	0	0	0	154	58 086	40 834	0	0	0	34 558	CHI 3/
Harina	3 177	7 358	476	0	0	0	154	58 086	40 834	0	0	0	34 558	Harina

1/ Cifras preliminares.

2/ Consumo Humano Directo.

3/ Consumo Humano Indirecto

FUENTE: Ministerio de la Producción.

ELABORACIÓN: BCRP - Sucursal Piura. Departamento de Estudios Económicos.



ANEXO 3

PIURA: PRODUCCIÓN DE HIDROCARBUROS 1/
(Volumen)

PRODUCTOS	2019		2020											PRODUCTOS		
	NOV	DIC	ENE	FEB	MAR	ABR	MAY	JUN	JUL	AGO	SET	OCT	NOV			
PETRÓLEO (barriles) LOTES																PETRÓLEO
Costa	763 715	758 424	768 776	708 967	755 508	678 568	687 120	654 259	670 176	659 161	630 750	640 802	612 521	Costa		
CNPC Perú X	455 211	447 820	461 958	428 940	445 790	397 134	411 038	383 532	391 248	385 865	369 358	377 678	366 590	CNPC Perú		
P. Monterrico (Ex -Vegsa) II XV	13 466	12 736	12 557	11 669	12 760	11 968	10 937	13 959	15 506	14 549	13 238	14 035	13 134	P. Monterrico (Ex -Vegsa)		
Unipetro IX	5 039	5 201	5 204	4 864	5 101	4 992	4 896	4 682	4 821	4 812	4 902	5 178	4 557	Unipetro		
Sapet VI VII	115 749	117 397	119 138	106 219	115 358	105 537	105 597	106 431	107 543	109 563	105 224	106 253	98 783	Sapet		
Olympic XIII	55 392	54 283	53 126	48 018	48 279	44 262	43 429	39 607	41 605	40 905	38 912	39 235	35 684	Olympic		
GMP I III IV V	118 858	120 987	116 793	109 257	128 220	114 675	111 223	106 048	109 453	103 467	99 116	98 423	93 773	GMP		
Zócalo	195 880	209 532	208 921	182 140	187 123	196 609	205 367	181 381	190 417	195 569	169 782	191 881	186 390	Zócalo		
Savía Z-2B	195 880	209 532	208 921	182 140	187 123	196 609	205 367	181 381	190 417	195 569	169 782	191 881	186 390	Savía		
TOTAL PETRÓLEO	959 595	967 956	977 697	891 107	942 631	875 177	892 487	835 640	860 593	854 730	800 532	832 683	798 911	TOTAL PETRÓLEO		
GAS (miles de p3) LOTES															GAS	
Costa	1 338 027	1 488 128	1 445 162	1 203 499	1 067 939	946 571	966 893	1 070 332	1 211 923	1 169 906	1 181 373	1 201 369	1 132 037	Costa		
GMP I	136 261	142 644	170 449	125 999	132 585	114 231	110 227	122 611	127 261	124 077	132 965	141 825	135 477	GMP		
P. Monterrico II	55 959	33 843	8 648	63 867	41 253	14 357	20 493	42 013	57 428	44 281	37 687	56 842	50 440	P. Monterrico		
Sapet VI Y VII	122 607	108 964	121 836	116 974	126 917	119 708	61 183	88 095	102 337	104 954	118 402	92 291	108 147	Sapet		
Petrobras X	484 293	497 406	465 205	462 185	466 500	418 652	449 673	458 689	486 425	489 164	465 488	479 209	464 294	Petrobras		
CNPC Perú XIII	538 908	705 271	679 024	434 473	300 684	279 624	325 317	358 924	438 472	407 429	426 831	431 202	373 679	Olympic		
Zócalo	219 490	198 236	160 294	101 826	80 502	38 889	91 474	174 158	172 951	184 729	164 823	225 643	205 064	Zócalo		
Savía (Petrotech) Z-2B	219 490	198 236	160 294	101 826	80 502	38 889	91 474	174 158	172 951	184 729	164 823	225 643	205 064	Savía (Petrotech)		
TOTAL GAS	1 557 517	1 686 364	1 605 456	1 305 326	1 148 441	985 460	1 058 367	1 244 490	1 384 875	1 354 635	1 346 196	1 427 011	1 337 102	TOTAL GAS		

1/ Cifras preliminares.

FUENTE: PERUPETRO.

Elaboración: BCRP - Sucursal Piura. Departamento de Estudios Económicos.



ANEXO 4

PIURA: PRODUCCIÓN MANUFACTURA 1/
(Variación porcentual interanual)

DESCRIPCIÓN	2019		2020											DESCRIPCIÓN
	NOV	DIC	ENE	FEB	MAR	ABR	MAY	JUN	JUL	AGO	SET	OCT	NOV	
Manufactura Primaria	- 3,4	10,5	- 44,0	- 57,8	- 65,0	- 74,7	- 72,3	- 46,5	- 7,1	- 2,6	25,7	20,7	12,2	Manufactura Primaria
Harina de pescado	- 73,5	- 46,6	n.d.	n.d.	n.d.	- 100,0	- 99,5	- 0,7	7,4	n.d.	n.d.	n.d.	1 023,0	Harina de pescado
Conserva de pescado	- 16,5	5,5	- 1,2	25,2	- 3,0	38,5	- 58,7	27,8	23,0	- 9,0	- 0,1	- 9,8	- 4,1	Conserva de pescado
Aceite de pescado	- 76,4	- 97,6	n.d.	n.d.	n.d.	- 100,0	- 99,2	60,6	- 8,3	n.d.	n.d.	n.d.	1 417,8	Aceite de pescado
Pescado congelado	121,8	31,7	- 68,7	- 77,5	- 83,1	- 91,1	- 79,9	- 39,6	40,7	44,6	146,4	102,3	70,5	Pescado congelado
GLP	- 8,6	24,9	- 23,8	25,9	- 6,6	- 51,2	- 20,3	- 59,6	- 41,9	- 28,5	- 34,5	- 10,0	- 7,6	GLP
Gasolinas	- 19,8	47,4	- 10,8	4,8	- 16,2	- 52,0	- 86,4	- 69,2	- 45,9	- 22,4	- 61,3	- 17,7	- 4,8	Gasolinas
Kerosene y Turbo	- 7,0	85,5	- 100,0	- 100,0	- 100,0	- 100,0	- 100,0	- 100,0	- 100,0	- 99,7	- 46,7	- 100,0	- 100,0	Kerosene y Turbo
Diesel y Fuel Oil	- 20,4	10,4	- 20,2	- 61,4	- 72,0	- 90,6	- 92,0	- 78,1	- 63,6	- 87,3	- 42,8	- 48,6	- 32,8	Diesel y Fuel Oil
Manufactura No Primaria	0,7	1,8	0,3	7,6	- 19,7	- 65,8	- 40,5	- 29,8	11,0	21,5	40,7	32,8	41,8	Manufactura No Primaria
Jugos de fruta	100,8	- 53,9	- 48,1	17,5	14,1	- 15,8	- 43,6	- 23,2	- 47,1	- 54,4	68,7	- 29,9	- 13,6	Jugos de fruta
Harina de trigo	0,0	0,0	0,0	0,0	0,0	0,0	0,0	0,0	0,0	0,0	0,0	0,0	0,0	Harina de trigo
Hilados de algodón	n.d.	n.d.	n.d.	n.d.	n.d.	n.d.	n.d.	n.d.	n.d.	n.d.	n.d.	n.d.	n.d.	Hilados de algodón
Aceite esencial de limón	n.d.		- 35,0	n.d.	62,5	- 31,0	200,1	39,9	30,0	130,0	1,7	n.d.	- 100,0	Aceite esencial de limón
Cáscara Desh. de limón	- 15,2	257,1	- 67,3	- 10,0	- 2,0	- 40,3	66,1	- 30,0	- 22,5	8,6	76,4	- 100,0	- 35,8	Cáscara Desh. de limón
Cemento	- 1,1	2,3	6,1	11,3	- 29,5	- 100,0	- 62,8	- 39,9	20,4	32,2	49,5	47,1	59,2	Cemento
TOTAL	- 3,0	9,4	- 40,4	- 52,3	- 62,3	- 74,0	- 69,3	- 45,2	- 5,8	- 0,2	27,1	21,9	15,6	TOTAL

1/ Cifras preliminares.

Fuente: Empresas Industriales, PRODUCE y Petroperú.

Elaboración: BCRP - Sucursal Piura. Departamento de Estudios Económicos.



ANEXO 5

PIURA: EXPORTACIONES POR TIPO DE PRODUCTO 1/
(Millones de US\$)

TIPO	2019				2020								TIPO	
	SET	OCT	NOV	DIC	ENE	FEB	MAR	ABR	MAY	JUN	JUL	AGO		SET
I. Productos Tradicionales	77,9	65,7	56,4	50,2	69,7	37,9	43,7	33,0	15,9	22,6	54,7	27,5	39,4	I. Productos Tradicionales
Agropecuario	1,8	1,6	2,7	1,5	2,1	1,0	0,1	0,1	0,7	1,0	2,0	2,8	4,3	Agropecuario
Minería	7,8	7,6	10,9	0,0	5,8	4,2	3,7	10,5	2,1	1,5	1,9	4,8	3,9	Minería
Pesquero	15,4	28,5	28,0	8,6	6,3	18,4	8,8	5,8	13,2	6,7	17,1	19,5	29,9	Pesquero
Petróleo y derivados	52,9	28,0	14,8	40,2	55,6	14,4	31,1	16,6	0,0	13,5	33,7	0,5	1,3	Petróleo y derivados
II. Productos No tradicionales	174,5	201,3	249,2	293,9	235,3	176,9	109,8	76,3	86,6	93,9	139,4	157,9	180,2	II. Productos No tradicionales
Agropecuario	36,3	95,9	155,2	199,0	156,6	91,4	46,4	28,3	27,6	23,1	27,5	31,3	41,8	Agropecuario
Maderas y Papeles	0,0	0,0	0,1	0,2	0,0	0,0	0,0	0,0	0,0	0,0	0,1	0,0	0,1	Maderas y Papeles
Metal-mecánico	0,2	0,2	0,1	0,1	0,4	0,3	0,8	0,0	0,0	0,3	0,1	0,1	1,0	Metal-mecánico
Minería No Metálica	25,8	25,4	16,3	16,5	20,0	17,8	10,2	8,9	12,7	20,1	22,4	17,1	29,1	Minería No Metálica
Pesquero	98,0	68,9	64,1	72,7	47,2	60,0	46,8	36,5	38,5	41,6	83,8	102,5	92,5	Pesquero
Químico	14,1	10,7	13,3	5,3	11,0	7,3	5,4	2,6	7,8	8,7	5,5	6,8	15,7	Químico
Resto de No Tradicionales	0,0	0,1	0,1	0,1	0,1	0,1	0,0	0,0	0,0	0,0	0,1	0,0	0,1	Resto de No Tradicionales
Sidero-Metalúrgico y Joyería	0,0	0,2	0,0	0,1	0,1	0,0	0,0	0,0	0,0	0,1	0,0	0,0	0,0	Sidero-Metalúrgico y Joyería
Textil	0,0	0,0	0,0	0,0	0,0	0,0	0,0	0,0	0,0	0,0	0,0	0,0	0,0	Textil
III. Otros 2/	3,7	2,4	0,0	0,0	0,0	0,0	0,0	0,0	0,0	0,0	0,0	0,0	0,0	III. Otros 2/
TOTAL EXPORTACIONES	252,3	267,1	305,6	344,1	305,0	214,9	153,5	109,2	102,6	116,5	194,1	185,4	219,7	TOTAL EXPORTACIONES

1/ Cifras preliminares.

2/ Comprende la venta de combustibles y alimentos a naves extranjeras y la reparación de bienes de capital

Fuente: SUNAT.

Elaboración: BCRP - Sucursal Piura. Departamento de Estudios Económicos.



ANEXO 6

PIURA: INGRESOS CORRIENTES DEL GOBIERNO CENTRAL
(Millones de soles)

	2019		2020											
	NOV	DIC	ENE	FEB	MAR	ABR	MAY	JUN	JUL	AGO	SET	OCT	NOV	
I. INGRESOS TRIBUTARIOS	152,1	174,4	184,8	177,0	185,2	151,9	115,9	96,8	112,8	158,9	148,9	182,7	212,3	I. INGRESOS TRIBUTARIOS
1. Impuestos a los Ingresos	40,4	46,9	57,3	42,2	52,0	42,9	21,4	23,7	34,2	42,9	37,5	41,6	44,3	1. Impuestos a los Ingresos
- Personas Naturales	11,8	15,3	18,3	10,6	10,8	10,8	10,0	8,6	10,2	11,4	11,5	10,9	11,9	- Personas Naturales
- Personas Jurídicas	28,1	29,6	37,6	31,1	24,5	12,4	10,9	12,4	16,9	27,0	24,7	29,2	31,1	- Personas Jurídicas
- Regularización	0,5	2,0	1,4	0,6	16,7	19,6	0,4	2,7	7,1	4,5	1,4	1,4	1,3	- Regularización
2. Impuestos a la Importación	0,8	1,0	0,8	1,0	0,8	0,5	0,6	0,7	0,8	0,7	0,9	0,9	0,9	2. Impuestos a la Importación
3. Impuesto General a las ventas	94,1	102,9	109,3	107,4	98,4	72,7	62,7	54,6	59,1	80,9	81,3	103,2	110,6	3. Impuesto General a las ventas
- Operaciones Internas	46,1	48,9	49,5	57,4	40,7	23,1	19,0	20,1	31,3	42,1	44,7	46,2	47,3	- Operaciones Internas
- Operaciones Externas	48,0	54,0	59,9	50,0	57,7	49,6	43,7	34,5	27,7	38,8	36,6	57,0	63,2	- Operaciones Externas
4. Impuesto Selectivo al Consumo	1,4	4,0	8,8	18,7	26,9	28,0	23,1	9,1	6,0	20,9	16,7	21,5	42,1	4. Impuesto Selectivo al Consumo
5. Otros Ingresos tributarios	15,4	19,6	8,4	7,7	7,2	7,8	8,1	8,8	12,7	13,5	12,4	15,5	14,4	5. Otros Ingresos tributarios
II. INGRESOS NO TRIBUTARIOS	0,7	0,6	0,4	1,0	0,4	0,6	0,1	0,1	0,2	2,0	0,9	0,7	1,3	II. INGRESOS NO TRIBUTARIOS
INGRESOS CORRIENTES (I + II)	152,7	175,1	185,1	178,0	185,6	152,5	116,0	96,9	113,0	160,8	149,8	183,4	213,6	INGRESOS CORRIENTES (I + II)

Fuente: SUNAT.

Elaboración: BCRP - Sucursal Piura. Departamento de Estudios Económicos.



ANEXO 7

PIURA: GASTOS NO FINANCIEROS DEL GOBIERNO NACIONAL
(Millones de soles)

	2019		2020											
	NOV	DIC	ENE	FEB	MAR	ABR	MAY	JUN	JUL	AGO	SET	OCT		NOV
GASTOS NO FINANCIEROS	248,4	297,8	126,9	260,1	222,0	298,0	225,6	104,8	189,4	290,5	210,6	448,8	301,6	GASTOS NO FINANCIEROS
a. GASTOS CORRIENTES	156,6	188,3	91,9	161,7	189,8	263,4	216,3	89,9	147,3	230,7	122,1	369,4	209,4	a. GASTOS CORRIENTES
1. Personal y obligaciones sociales	50,9	55,4	48,7	44,5	46,2	45,6	48,3	45,7	55,4	45,8	45,2	45,6	48,8	1. Personal y obligaciones sociales
2. Pensiones y otras prestaciones sociales	31,1	47,3	20,6	20,8	19,7	18,5	17,7	17,4	32,3	17,8	17,5	18,6	19,3	2. Pensiones y otras prestaciones sociales
3. Bienes y servicios	31,6	49,3	20,0	25,3	19,1	24,3	18,0	20,0	23,1	19,6	24,3	30,3	28,1	3. Bienes y servicios
4. Donaciones y transferencias	6,4	1,8	0,0	29,4	2,0	31,3	0,2	1,1	14,1	1,3	10,4	0,4	0,2	4. Donaciones y transferencias
5. Otros gastos	36,6	34,5	2,6	41,7	102,8	143,6	132,1	5,7	22,3	146,2	24,7	274,6	113,0	5. Otros gastos
b. GASTOS DE CAPITAL	91,8	109,5	35,0	98,4	32,2	34,6	9,3	14,9	42,2	59,8	88,4	79,3	92,1	b. GASTOS DE CAPITAL
1. Adquisición de activos no financieros	91,8	107,2	35,0	98,4	32,2	34,6	9,3	14,7	30,0	40,0	84,6	72,4	90,9	1. Adquisición de activos no financieros
2. Otros gastos de capital	0,0	2,4	0,0	0,0	0,0	0,0	0,0	0,2	12,1	19,7	3,8	6,9	1,2	2. Otros gastos de capital

Fuente: Ministerio de Economía y Finanzas.

Elaboración: BCRP - Sucursal Piura. Departamento de Estudios Económicos.



ANEXO 8

PIURA: GASTOS NO FINANCIEROS DEL GOBIERNO REGIONAL
(Millones de soles)

	2019		2020											
	NOV	DIC	ENE	FEB	MAR	ABR	MAY	JUN	JUL	AGO	SET	OCT	NOV	
GASTOS NO FINANCIEROS	198,3	349,5	141,9	170,2	209,7	156,0	158,3	152,6	229,8	212,6	226,2	288,9	278,6	GASTOS NO FINANCIEROS
a. GASTOS CORRIENTES	146,2	283,5	130,9	126,6	145,2	145,8	144,8	145,5	161,8	155,8	154,7	191,1	158,7	a. GASTOS CORRIENTES
1. Personal y obligaciones sociales	110,2	148,1	107,3	99,2	107,8	110,1	106,4	106,8	117,4	114,4	114,4	116,5	115,5	1. Personal y obligaciones sociales
2. Pensiones y otras prestaciones sociales	9,9	14,2	11,8	9,3	9,1	9,1	9,4	8,9	11,1	8,9	9,4	9,2	11,1	2. Pensiones y otras prestaciones sociales
3. Bienes y servicios	25,8	56,9	11,8	17,8	27,1	26,4	28,8	29,7	33,0	32,4	29,8	43,1	30,9	3. Bienes y servicios
4. Donaciones y transferencias	0,0	0,0	0,0	0,0	0,0	0,0	0,0	0,0	0,0	0,0	0,0	0,0	0,5	4. Donaciones y transferencias
5. Otros gastos	0,2	64,2	0,1	0,2	1,2	0,2	0,3	0,1	0,3	0,0	1,1	22,3	0,6	5. Otros gastos
b. GASTOS DE CAPITAL	52,1	66,0	11,0	43,6	64,5	10,2	13,5	7,1	68,0	56,7	71,5	97,7	120,0	b. GASTOS DE CAPITAL
1. Adquisición de activos no financieros	52,1	66,0	11,0	43,6	64,5	10,2	13,5	7,1	53,8	56,7	71,5	97,7	120,0	1. Adquisición de activos no financieros
2. Otros gastos de capital	0,0	0,0	0,0	0,0	0,0	0,0	0,0	0,0	14,3	0,0	0,0	0,0	0,0	2. Otros gastos de capital

Fuente: Ministerio de Economía y Finanzas.

Elaboración: BCRP - Sucursal Piura. Departamento de Estudios Económicos.



ANEXO 9

PIURA: GASTOS NO FINANCIEROS DE LOS GOBIERNOS LOCALES
(Millones de soles)

	2019		2020											
	NOV	DIC	ENE	FEB	MAR	ABR	MAY	JUN	JUL	AGO	SET	OCT	NOV	
GASTOS NO FINANCIEROS	138,5	271,1	67,0	120,5	140,7	72,1	70,2	53,3	97,0	129,6	160,0	199,5	213,6	GASTOS NO FINANCIEROS
a. GASTOS CORRIENTES	53,3	81,1	44,8	47,6	60,9	43,5	49,3	38,4	56,0	58,9	63,8	78,9	89,8	a. GASTOS CORRIENTES
1. Personal y obligaciones sociales	18,0	25,3	25,7	15,6	20,0	15,8	18,6	12,0	21,3	20,5	17,8	20,7	19,0	1. Personal y obligaciones sociales
2. Pensiones y otras prestaciones sociales	4,3	10,6	1,3	1,9	1,7	1,5	1,8	2,6	2,6	3,8	5,0	4,6	5,2	2. Pensiones y otras prestaciones sociales
3. Bienes y servicios	29,0	43,6	16,1	28,3	34,5	25,3	27,5	23,4	30,5	33,3	39,5	52,4	64,1	3. Bienes y servicios
4. Donaciones y transferencias	0,8	0,9	0,3	1,0	2,1	0,3	1,1	0,3	0,8	0,9	0,6	0,5	0,9	4. Donaciones y transferencias
5. Otros gastos	1,2	0,7	1,3	0,9	2,6	0,5	0,2	0,1	0,9	0,5	0,9	0,7	0,6	5. Otros gastos
b. GASTOS DE CAPITAL	85,2	189,9	22,3	72,9	79,8	28,7	21,0	14,9	41,0	70,7	96,2	120,6	123,8	b. GASTOS DE CAPITAL
1. Adquisición de activos no financieros	83,5	190,2	22,3	72,9	79,8	28,7	21,0	14,9	39,0	65,0	96,2	120,6	123,8	1. Adquisición de activos no financieros
2. Otros gastos de capital	1,7	-0,3	0,0	0,0	0,0	0,0	0,0	0,0	2,0	5,7	0,0	0,0	0,0	2. Otros gastos de capital

Fuente: Ministerio de Economía y Finanzas.

Elaboración: BCRP - Sucursal Piura. Departamento de Estudios Económicos.



ANEXO 10

PIURA: CARTERA PESADA EN EL SISTEMA FINANCIERO 1/
(En porcentajes)

ENTIDADES FINANCIERAS	2019			2020										ENTIDADES FINANCIERAS
	OCT	NOV	DIC	ENE	FEB	MAR	ABR	MAY	JUN	JUL	AGO	SET	OCT	
A. BANCO DE LA NACIÓN	2,7	2,7	2,8	2,7	2,8	3,0	3,1	3,2	3,3	3,3	3,5	3,6	3,8	A. BANCO DE LA NACIÓN
B. EMPRESAS BANCARIAS	4,9	4,8	4,8	5,4	5,1	5,1	5,5	4,8	4,8	4,6	4,5	4,7	5,0	B. EMPRESAS BANCARIAS
Agrobanco	66,7	68,5	69,0	70,7	67,4	65,9	68,5	68,1	67,3	71,0	72,1	66,4	64,6	Agrobanco
C. INSTITUCIONES DE MICROFINANZAS														C. INSTITUCIONES DE MICROFINANZAS
Cajas municipales	11,3	10,8	11,5	12,0	11,7	11,4	11,6	11,4	11,1	9,9	9,4	8,6	8,2	Cajas municipales
Edpyme	5,6	4,6	3,9	4,1	4,3	3,9	4,2	4,0	9,7	8,1	7,2	6,0	7,0	Edpyme
Empresas financieras	4,8	4,5	4,1	4,4	4,5	4,3	4,5	4,7	4,8	4,4	5,1	6,8	7,1	Empresas financieras
TOTAL	6,3	6,1	6,2	6,7	6,5	6,4	6,7	6,1	6,1	5,7	5,6	5,7	5,8	TOTAL

1/ Cifras preliminares.

Fuente: Superintendencia de Banca, Seguros y AFP (SBS).

Elaboración: BCRP - Sucursal Piura. Departamento de Estudios Económicos.

