

BANCO CENTRAL DE RESERVA DEL PERÚ
SUCURSAL PIURA



LAMBAYEQUE: Síntesis de Actividad Económica
Noviembre 2020¹

Departamento de Estudios Económicos

¹ En el presente informe participaron (en orden alfabético): Luis Casaverde Antón, Víctor Chávez Bohórquez, José Lupú Figallo y Julio Ortíz Berrú

ÍNDICE

	<i>Página</i>
RESUMEN EJECUTIVO.....	3
I. ACTIVIDAD PRODUCTIVA.....	4
1. Actividad primaria.....	4
1.1 Sector agropecuario.....	4
1.2 Sector pesca.....	5
2. Otros indicadores sectoriales.....	5
2.1 Sector manufactura.....	5
2.2 Sector construcción.....	6
II. SECTOR EXTERNO.....	7
1. Exportaciones.....	7
III. CRÉDITO Y DEPÓSITOS.....	8
1. Crédito.....	8
2. Depósitos.....	9
IV. EJECUCIÓN DEL PRESUPUESTO DE GASTOS DEL GOBIERNO GENERAL.....	10
1. Gasto corriente no financiero.....	10
2. Gasto de capital.....	11
V. ANEXOS.....	12



RESUMEN EJECUTIVO

Principales hechos de importancia

- En noviembre 2020, la mayoría de los **indicadores económicos** de la región mostraron un desempeño positivo. En el mes, se expandió la producción del sector agropecuario (24,9 por ciento), pesquero (5,0 por ciento), manufactura (5,3 por ciento), los despachos de cemento (59,4 por ciento), crédito (12,1 por ciento) e inversión pública (47,1 por ciento).

Actividad primaria

- En noviembre 2020, la producción **agropecuaria** creció en 24,9 por ciento interanual, principalmente por la mayor producción agrícola (31,8 por ciento), que compensó el retroceso del subsector pecuario (-5,9 por ciento). En el mes, se registró un mejor desempeño de los cultivos orientados a la exportación, tales como arándanos (129,7 por ciento), uvas (117,9 por ciento) y pimientos (4,0 por ciento).
- En noviembre, la actividad **pesquera** destinada al consumo en estado fresco aumentó en 5,0 por ciento interanual. En enero-noviembre 2020, la producción pesquera se contrajo en 38,7 por ciento respecto a similar periodo del año anterior, principalmente por la menor captura de bonito (-28,7 por ciento), lisa (-73,4 por ciento) y caballa (-75,9 por ciento).

Otros indicadores de actividad económica

- En noviembre 2020, la **manufactura** regional aumentó en 5,3 por ciento interanual, por la mayor producción de las ramas primarias (3,2 por ciento) y no primarias (190,5 por ciento). En las ramas primarias se incrementó la producción de arroz pilado (4,7 por ciento) y azúcar (1,8 por ciento), en este último caso por mayores rendimientos en fábrica. Mientras que en las ramas no primarias se registró una mayor producción de jugos de fruta (52,3 por ciento).
- En noviembre, los **despachos de cemento** aumentaron en 59,4 por ciento interanual, en un contexto de mayor inversión pública (47,1 por ciento) y reactivación de proyectos privados desde mediados de 2020. En enero-noviembre 2020, este indicador se contrajo en 5,4 por ciento interanual, principalmente por el retroceso en el segundo trimestre (-62,5 por ciento).
- En noviembre, el **crédito** en Lambayeque creció en 12,1 por ciento interanual. El crédito en soles se incrementó en 14,5 por ciento interanual, compensando el retroceso del crédito en moneda extranjera (-15,6 por ciento). La tasa de dolarización fue de 6,0 por ciento.
- En noviembre, la **inversión pública** fue S/ 89,9 millones, mayor en 47,1 por ciento interanual, principalmente por el mayor devengado de las Gobiernos Locales (158,3 por ciento) en proyectos de instalaciones educativas (de S/ 3,0 millones a S/ 15,9 millones).

CUADRO N° 1
LAMBAYEQUE: OTROS INDICADORES DE ACTIVIDAD ECONÓMICA
(Variación % respecto a similar mes del año anterior)

	Ene.20	Feb.20	Mar.20	Abr.20	May.20	Jun.20	Jul.20	Ago.20	Set.20	Oct.20	Nov.20
Producción industrial 1/	↑ 4,9	↓ -0,4	↓ -4,2	↓ -11,6	↑ 2,6	↓ -11,0	↓ -6,9	↑ 7,7	↓ -9,3	↓ -4,1	↑ 5,3
Despachos de cemento 1/	↑ 2,7	↑ 11,5	↓ -48,0	↓ -100,0	↓ -59,0	↓ -35,9	↓ -5,4	↑ 10,6	↑ 30,8	↑ 59,9	↑ 59,4
Exportaciones 2/	↓ -15,2	↑ 9,2	↓ -3,3	↓ -20,6	↑ 5,2	↑ 15,6	↑ 34,9	↑ 60,1	↓ -3,3	n.d.	n.d.
Crédito total 2/	↑ 4,9	↑ 4,8	↑ 2,1	↑ 0,0	↑ 4,1	↑ 4,8	↑ 7,5	↑ 11,0	↑ 12,3	↑ 12,1	↑ 12,1
Inversión pública 1/	↑ 320,8	↑ 64,2	↓ -28,1	↓ -51,8	↓ -41,0	↓ -58,7	↓ -31,7	↑ 258,5	↓ -7,1	↑ 14,3	↑ 47,1

1/ En términos reales. 2/ En términos nominales.

Fuentes: BCRP - Sucursales, SBS y MEF.



I. ACTIVIDAD PRODUCTIVA

1. Actividad primaria

1.1 Sector agropecuario

- En noviembre 2020, la producción agropecuaria creció en 24,9 por ciento interanual, principalmente por la mayor producción agrícola (31,8 por ciento), que compensó el retroceso del subsector pecuario (-5,9 por ciento). En el mes, se registró un mejor desempeño de los cultivos orientados a la exportación, tales como arándanos (129,7 por ciento), uvas (117,9 por ciento) y pimientos (4,0 por ciento). La mayor producción de arándanos y uvas, reflejan las mayores áreas instaladas en el nuevo valle de Olmos y sus mayores rendimientos (en el nuevo valle de Olmos se tienen 2 047 hectáreas de arándanos y 604 hectáreas de uva).
- En enero-noviembre 2020, el sector se expandió en 13,0 por ciento interanual, debido a la mayor producción de arroz cáscara (31,9 por ciento) por mejores rendimientos (baja incidencia de problemas fitosanitarios), arándanos (67,3 por ciento) por mayores áreas productivas en Olmos; y mango (46,0 por ciento) por los buenos resultados de su última campaña, que compensaron el retroceso de la producción de caña de azúcar (-17,3 por ciento) afectada por las mayores paralizaciones de los ingenios en la región.

CUADRO N° 2
LAMBAYEQUE: SECTOR AGROPECUARIO 1/
(Toneladas)

Subsectores	Estructura Porcentual 2019 ^{2/}	Noviembre			Enero - Noviembre		
		2019	2020	Var. %	2019	2020	Var. %
AGRÍCOLA	80,9			31,8			17,0
Orientada al mercado externo y agroindustria 2/	52,0			50,7			11,4
Caña de Azúcar	12,3	227 852	222 312	-2,4	2 386 081	1 972 826	-17,3
Arándano	18,3	3 526	8 100	129,7	18 768	31 397	67,3
Maíz Amarillo Duro	4,4	7 579	3 140	-58,6	78 224	72 990	-6,7
Pimiento morrón	1,8	5 557	5 780	4,0	21 398	5 809	-72,9
Mango	2,3	0	0	n.d.	51 732	75 533	46,0
Espárrago	0,5	0	28	n.d.	2 097	2 752	31,2
Páprika	0,6	0	630	n.d.	524	792	51,1
Piquillo	1,8	7 442	7 020	-5,7	12 155	7 020	-42,2
Uva	2,9	3 350	7 300	117,9	15 196	16 506	8,6
Palta	2,8	4 282	0	-100,0	28 050	20 306	-27,6
Algodón	1,5	0	0	n.d.	7 116	1 698	-76,1
Orientada al mercado interno 2/	28,9			-33,3			26,7
Arroz cáscara	21,5	0	0	n.d.	328 410	433 240	31,9
Pallar g/s	1,1	2 026	1 869	-7,7	3 435	5 913	72,1
Maíz Choclo	0,9	23	804	3335,9	19 494	19 617	0,6
Limón	1,3	6 309	2 945	-53,3	34 226	35 087	2,5
Camote	1,1	8 273	7 034	-15,0	25 472	28 255	10,9
Alfalfa	0,5	4 896	1 491	-69,5	46 936	48 937	4,3
Cebolla	1,0	5 506	2 142	-61,1	20 682	22 476	8,7
Maíz Amiláceo	0,5	1 676	30	-98,2	4 963	2 910	-41,4
Frijol Palo Verde	0,6	2 105	2 105	0,0	13 608	12 908	-5,1
Frijol G/S	0,1	274	45	-83,6	697	339	-51,4
Papa	0,0	210	0	-100,0	935	4 076	335,9
Camote	1,1	8 273	7 034	-15,0	25 472	28 255	10,9
PECUARIO	19,1			-5,9			-3,1
Ave	9,8	3 350	3 174	-5,3	30 251	29 465	-2,6
Huevo	1,9	668	675	1,1	6 896	7 036	2,0
Vacuno	2,1	491	432	-12,1	5 574	5 171	-7,2
Leche	3,8	5 082	4 593	-9,6	51 959	49 689	-4,4
Ovino	0,5	108	103	-4,4	1 192	1 077	-9,6
Porcino	0,7	184	194	4,9	2 050	2 124	3,6
Caprino	0,3	91	81	-11,3	838	776	-7,3
SECTOR AGROPECUARIO				24,9			13,0

1/ Cifras preliminares. 2/ Estimado a precios de 2007.

Fuente: Ministerio de Agricultura y Riego.

Elaboración: BCRP, Sucursal Piura. Departamento de Estudios Económicos.



- Entre agosto y noviembre de 2020 se sembraron 8,6 mil hectáreas de cultivos transitorios, inferiores en 34,1 por ciento interanual. En este periodo, se redujeron las siembras de maíz amarillo duro (-77,3 por ciento), menestras (-55,7 por ciento), camote (-59,3 por ciento), frijol caupí (-84,4 por ciento), entre otros, debido a la menor disponibilidad hídrica en la región (déficit de precipitaciones). Asimismo, disminuyeron las siembras de algodón (-65,3 por ciento), en un contexto de bajos precios para este producto.

CUADRO N° 3
LAMBAYEQUE: SUPERFICIE SEMBRADA 1/
(Hectáreas)

CULTIVO	CAMPAÑA AGRÍCOLA 2/		Variación	
	2019 - 2020	2020 - 2021	Absoluta	Porcentual
CULTIVOS TRANSITORIOS	13 087	8 630	-4 457	-34,1
Algodón	730	253	-477	-65,3
Arroz	3 768	4 120	352	9,3
Camote	469	191	-278	-59,3
Frijol Caupí	256	40	-216	-84,4
Frijol G/S	51	48	-3	-5,9
Maíz Amarillo Duro	4 301	977	-3 324	-77,3
Maíz Amiláceo	550	388	-162	-29,5
Maíz Choclo	679	561	-118	-17,4
Menestras	639	283	-356	-55,7
Papa	320	362	42	13,1
Páprika	0	3	3	nd
Piquillo	0	10	10	nd
Trigo	0	0	0	nd
Yuca	295	102	-193	-65,4
Otros*	1 029	1 292	263	25,6
Total	13 087	8 630	-4 457	-34,1

1/ Cifras preliminares. 2/ Corresponde al periodo de agosto a noviembre.

*Incluye principalmente frijol de palo, zarandaja, soya, entre otros.

Fuente: MINAGRI.

1.2 Sector pesca

- En noviembre 2020, la actividad pesquera destinada al consumo en estado fresco aumentó en 5,0 por ciento interanual. En enero-noviembre 2020, la producción pesquera se contrajo en 38,7 por ciento respecto a similar periodo del año anterior, principalmente por la menor captura de bonito (-28,7 por ciento), lisa (-73,4 por ciento) y caballa (-75,9 por ciento).

CUADRO N° 4
LAMBAYEQUE: SECTOR PESCA 1/
(En toneladas)

	Noviembre			Enero - Noviembre		
	2019	2020	Var %	2019	2020	Var %
Consumo Humano Directo						
Fresco	195	204		9 143	5 908	
TOTAL			5,0			-38,7

1/ Variación en términos reales estimada a precios de 2007.

Nota: Cifras preliminares, sujetas a ajustes.

Fuente: Gerencia Regional de la Producción – Lambayeque.

2. Otros indicadores sectoriales

2.1 Sector manufactura

- En noviembre 2020, la manufactura regional aumentó en 5,3 por ciento interanual, por la mayor producción de las ramas primarias (3,2 por ciento) y no primarias (190,5 por ciento). En las ramas primarias se incrementó la producción de arroz pilado (4,7 por ciento) y azúcar (1,8 por ciento), en este último caso por mayores rendimientos en fábrica. Mientras que en las ramas no primarias se registró una mayor producción de jugos de fruta (52,3 por ciento).

- En enero-noviembre 2020, la producción industrial regional se contrajo en 2,6 por ciento interanual, principalmente por la menor elaboración de azúcar (-15,7 por ciento) ante los menores días de operación en algunos ingenios azucareros. En este periodo, contribuyeron a atenuar esta caída la mayor producción de arroz pilado (4,8 por ciento), jugos de fruta (39,9 por ciento), café soluble (49,3 por ciento) y derivados de limón (65,3 por ciento).

CUADRO N° 5
LAMBAYEQUE: SECTOR MANUFACTURA 1/
(Variación % real respecto a similar periodo del año anterior)

Ramas de actividad	Estructura porcentual 2019 ^{2/}	Variación Anual (%)	
		Noviembre	Enero - Noviembre
MANUFACTURA PRIMARIA	94,8	3,2	-5,0
Arroz pilado	49,6	4,7	4,8
Azúcar	45,1	1,8	-15,7
MANUFACTURA NO PRIMARIA	5,2	190,5	41,8
Café soluble	1,7	n.d.	49,3
Jugos de fruta	2,8	52,3	39,9
Aceite esencial de limón	0,0	n.d.	-10,7
Cáscara deshidratada de limón	0,3	0,0	65,3
Alcohol etílico	0,4	10,0	8,6
SECTOR MANUFACTURA	100,0	5,3	-2,6

1/ Cifras preliminares, en base a SUNAT, PRODUCE y empresas.

2/ Estimado a precios de 2007.

GRÁFICO N° 1
LAMBAYEQUE: MANUFACTURA
(Variación % real respecto a similar mes del año anterior)

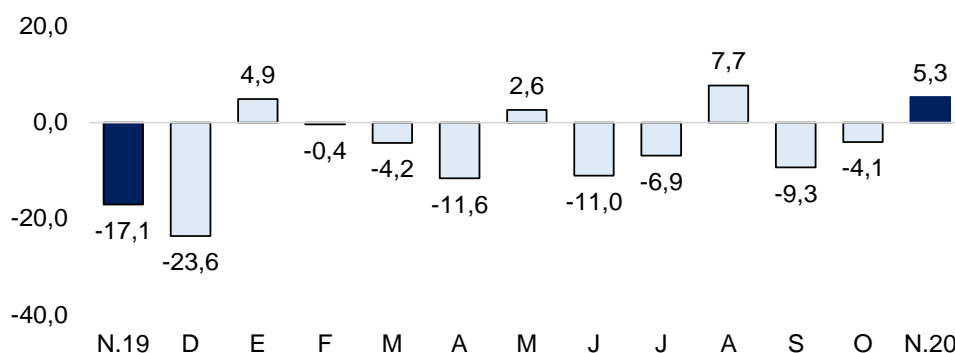

Fuente: SUNAT, PRODUCE y empresas.

Elaboración: BCRP, Sucursal Piura. Departamento de Estudios Económicos.

2.2 Sector construcción

- En noviembre 2020, los despachos de cemento aumentaron en 59,4 por ciento interanual, en un contexto de mayor inversión pública (47,1 por ciento) y reactivación de proyectos privados desde mediados de 2020. En enero-noviembre 2020, este indicador se contrajo en 5,4 por ciento interanual, principalmente por el retroceso en el segundo trimestre (-62,5 por ciento).

GRÁFICO N° 2
LAMBAYEQUE: VARIACIÓN DE LOS DESPACHOS DE CEMENTO
(Variación % real respecto a similar mes del año anterior)

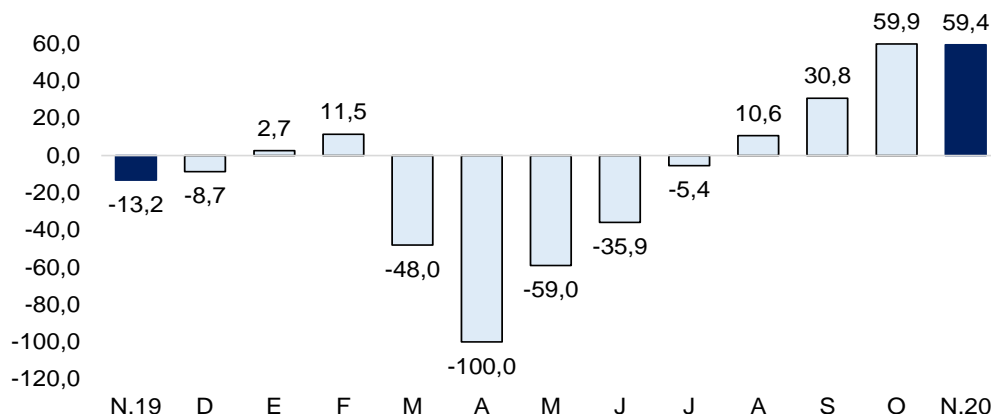

Fuente: Empresas.

Elaboración: BCRP, Sucursal Piura. Departamento de Estudios Económicos.

II. SECTOR EXTERNO

1. Exportaciones

- En setiembre 2020, las exportaciones de Lambayeque sumaron US\$ 63,3 millones, menores en 3,3 por ciento interanual, por las menores exportaciones tradicionales (-40,7 por ciento), atenuadas parcialmente por las mayores exportaciones no tradicionales (8,9 por ciento).

En productos tradicionales, se redujeron los envíos al exterior de café (-30,5 por ciento). En los productos no tradicionales (US\$ 53,7 millones), crecieron las exportaciones agrícolas (7,2 por ciento), principalmente de arándanos (17,9 por ciento), maracuyá y sus derivados (97,4 por ciento), y cebollas frescas (29,2 por ciento)

- En enero-setiembre 2020, las exportaciones de la región sumaron US\$ 440,8 millones, superiores en 6,4 por ciento interanual, debido al impulso de las agroexportaciones no tradicionales (12,8 por ciento), principalmente de paltas (17,6 por ciento), arándanos (43,7 por ciento), pimienta morrón (5,1 por ciento) y jugos de maracuyá (16,8 por ciento).

Los principales destinos de exportación en este periodo fueron: Estados Unidos (30,7 por ciento del total), Países Bajos (22,4 por ciento), Reino Unido (9,4 por ciento), España (4,8 por ciento), Alemania (4,4 por ciento), Japón (3,0 por ciento), entre otros.

CUADRO N° 6
LAMBAYEQUE: EXPORTACIONES POR GRUPO DE PRODUCTOS 1/
(Valor FOB en millones de US\$)

	Estructura Porcentual	Setiembre			Enero - Setiembre		
		2019	2019	2020	Var %	2019	2020
PRODUCTOS TRADICIONALES	12,9	16,1	9,6	-40,7	50,1	35,6	-29,0
Agropecuario	12,9	16,1	9,6	-40,7	50,0	35,6	-28,9
Pesquero	0,0	0,0	0,0	n.d.	0,1	0,0	-100,0
PRODUCTOS NO TRADICIONALES	87,1	49,3	53,7	8,9	364,3	405,2	11,2
Agropecuario	84,9	48,6	52,1	7,2	352,0	397,1	12,8
Químico	0,7	0,0	0,4	n.d.	4,0	4,1	3,6
Otros	1,5	0,7	1,2	66,9	8,2	4,0	-51,8
OTROS²	0,0	0,0	0,0	n.d.	0,0	0,0	n.d.
TOTAL EXPORTACIONES	100,0	65,4	63,3	-3,3	414,4	440,8	6,4

1/ Cifras preliminares. 2/ Incluye venta de combustibles y alimentos a naves extranjeras y la reparación de bienes de capital. Fuente: SUNAT.

Elaboración: BCRP Sucursal Piura. Departamento de Estudios Económicos.

III. CRÉDITO Y DEPÓSITOS

1. Crédito

- En noviembre 2020, el crédito en Lambayeque creció en 12,1 por ciento interanual. El crédito en soles se incrementó en 14,5 por ciento interanual, compensando el retroceso del crédito en moneda extranjera (-15,6 por ciento). La tasa de dolarización fue de 6,0 por ciento.

**CUADRO N° 7
LAMBAYEQUE: CRÉDITOS 1/**

	Saldos en millones de soles 1/		Tasa de crecimiento (%)	
	Oct-20	Nov-20	Mes	12 Meses
POR TIPO DE CRÉDITO				
Empresas	4 547	4 603	1,2	22,4
Personas	3 156	3 158	0,0	-0,1
Consumo	1 940	1 927	-0,6	-8,6
Hipotecario	1 217	1 230	1,1	17,0
TOTAL	7 703	7 761	0,7	12,1
POR TIPO DE MONEDA				
MN	7 228	7 292	0,9	14,5
ME (Mill. US\$)	144	142	-1,4	-15,6

1/ Calculado a tipo de cambio constante (S/ 3,31 por US\$)

Fuente: SBS y AFP.

Elaboración: BCRP, Sucursal Piura. Departamento de Estudios Económicos.

**GRÁFICO N° 3
LAMBAYEQUE: CRECIMIENTO DEL CRÉDITO 1/**
(Variación % respecto a similar mes del año anterior)

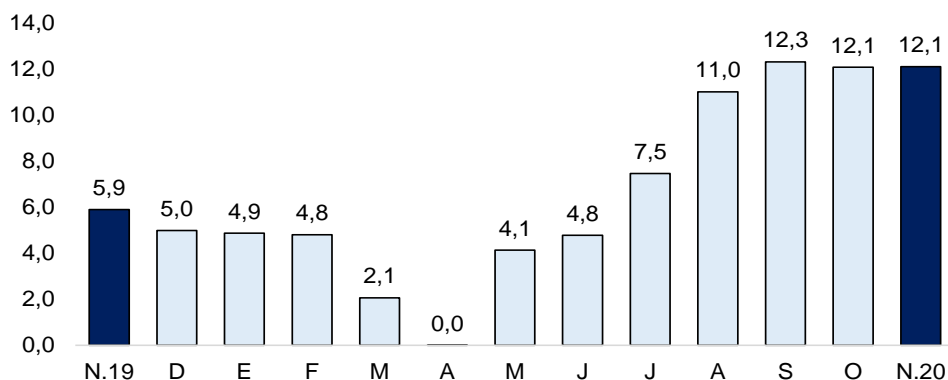

1/ Comprende banca múltiple, cajas municipales, cajas rurales, Edpymes y financieras.

Fuente: SBS y AFP

- Por tipo de crédito, el financiamiento empresarial se expandió en 22,4 por ciento interanual, debido al impulso del programa Reactiva Perú. En tanto, el crédito a personas disminuyó en 0,1 por ciento interanual, por el menor dinamismo del crédito de consumo (-8,6 por ciento).

GRÁFICO N° 4
LAMBAYEQUE: EVOLUCIÓN POR TIPO DE CRÉDITO
 (Variación % respecto a similar mes del año anterior)

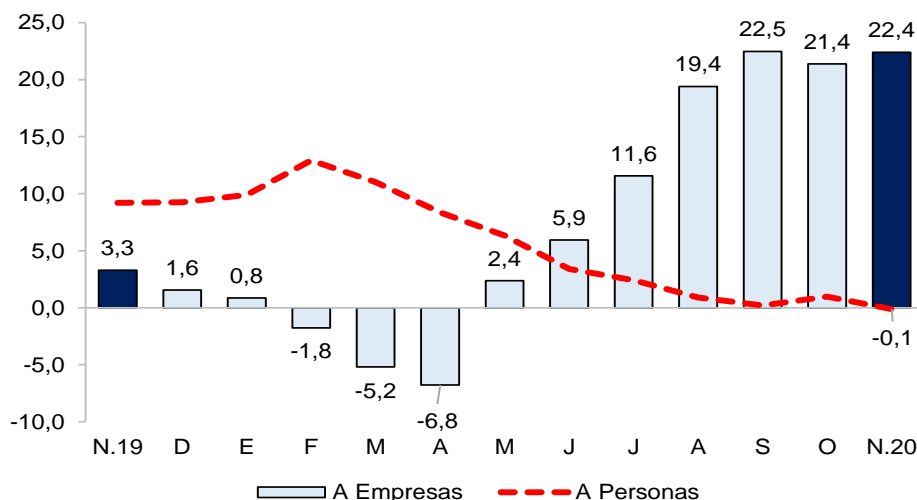

Fuente: SBS y AFP.

- En octubre 2020, la tasa de morosidad fue de 7,4 por ciento. La morosidad en cajas rurales fue de 8,0 por ciento, en las financieras de 8,4 por ciento, banca múltiple de 6,6 por ciento, cajas municipales de 12,5 por ciento, Edpymes de 5,4 por ciento, Agrobanco de 85,1 por ciento y Banco de la Nación de 2,2 por ciento.

GRÁFICO N° 5
LAMBAYEQUE: TASA DE MOROSIDAD
 (En porcentaje)

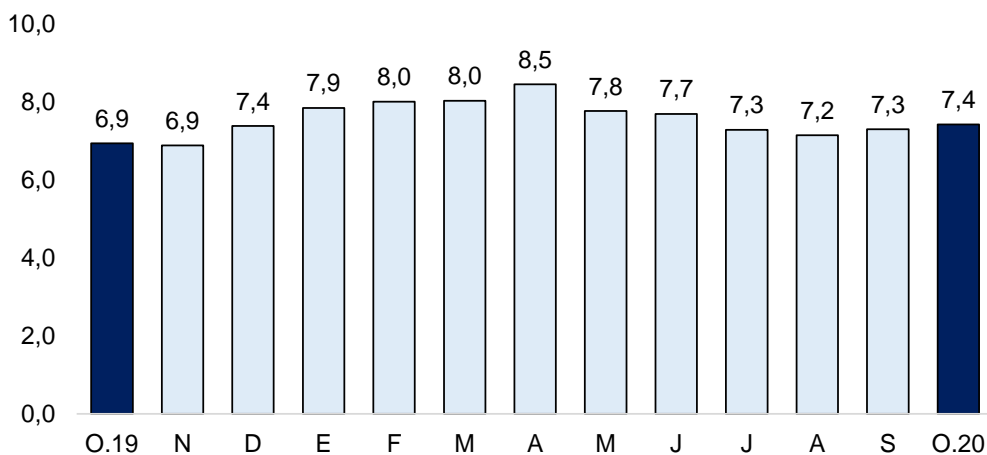

Fuente: SBS y AFP
 Elaboración: BCRP - Sucursal Piura. Departamento de Estudios Económicos

2. Depósitos

- En noviembre 2020, los depósitos crecieron en 36,1 por ciento interanual. Por tipo de moneda, los depósitos en soles crecieron en 42,4 por ciento interanual, y los denominados en moneda extranjera lo hicieron en 11,8 por ciento.
- Por tipo de depósito, se incrementaron los ahorros corrientes en 44,3 por ciento interanual (48,6 por ciento del total) y los depósitos a la vista en 81,3 por ciento (27,5 por ciento del total); compensando el retroceso de los depósitos a plazo fijo (-2,9 por ciento).



**CUADRO N° 8
LAMBAYEQUE: DEPÓSITOS 1/**

	Saldos en millones de soles 1/		Tasa de crecimiento (%)	
	Oct-20	Nov-20	Mes	12 Meses
POR TIPO DE DEPÓSITO				
Vista	1 155	1 260	9,1	81,3
Ahorro	2 213	2 231	0,8	44,3
Plazo	1 072	1 099	2,5	-2,9
TOTAL	4 441	4 591	3,4	36,1
POR TIPO DE MONEDA				
MN	3 706	3 817	3,0	42,4
ME (Mill. US\$)	222	234	5,3	11,8

1/ Calculado a tipo de cambio constante (S/ 3,31 por US\$)

Fuente: SBS y AFP. Elaboración: BCRP, Sucursal Piura. Departamento de Estudios Económicos.

**GRÁFICO N° 6
LAMBAYEQUE: CRECIMIENTO DE LOS DEPÓSITOS 1/**
(Variación % respecto a similar mes del año anterior)

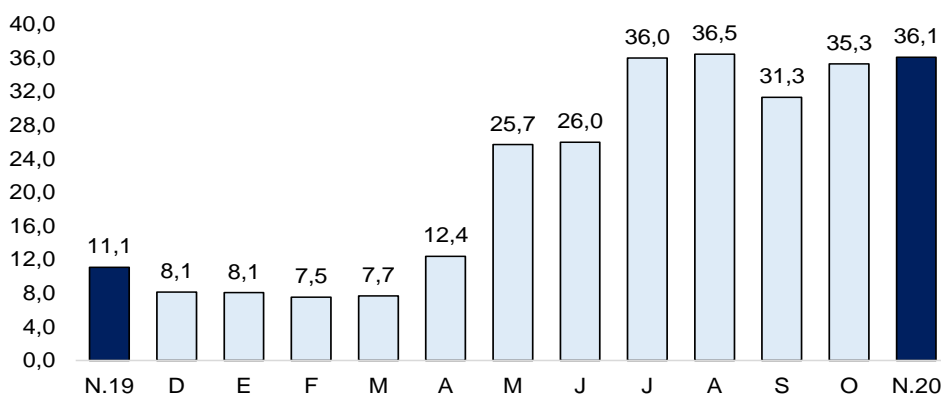

1/ Comprende banca múltiple, cajas municipales, cajas rurales y financieras.

Fuente: SBS y AFP

IV. EJECUCIÓN DEL PRESUPUESTO DE GASTOS DEL GOBIERNO GENERAL

1. Gasto corriente no financiero

- En noviembre 2020, el gasto corriente fue S/ 290,0 millones, mayor en 28,7 por ciento interanual en términos reales, principalmente por el mayor gasto devengado a nivel del Gobierno Nacional (38,7 por ciento) en el rubro de transferencias (109,1 por ciento).
- En enero-noviembre 2020, el gasto corriente fue de S/ 2 737,1 millones, superior en 13,7 por ciento interanual, principalmente por el mayor gasto corriente devengado a nivel del Gobierno Nacional (20,6 por ciento) en el rubro de transferencias (84,6 por ciento).

**CUADRO N° 9
LAMBAYEQUE: GASTO PÚBLICO 1/ 2/**
(Millones de soles)

	NOVIEMBRE			ENERO - NOVIEMBRE		
	2019	2020	Var.% real	2019	2020	Var.% real
Gobierno Nacional	109	154	38,7	1 183	1 454	20,6
Gobierno Regional	87	93	5,2	898	982	7,5
Gobiernos Locales	25	42	67,5	282	301	4,7
TOTAL	221	290	28,7	2 363	2 737	13,7

1/ Información actualizada al 30 de noviembre de 2020.

2/ Comprende el gasto en remuneraciones, pensiones, bienes y servicios.

Fuente: MEF.

Elaboración: BCRP - Sucursal Piura. Departamento de Estudios Económicos.



2. Gasto de capital

- En noviembre 2020, la inversión pública fue S/ 89,9 millones, mayor en 47,1 por ciento interanual, principalmente por el mayor devengado de las Gobiernos Locales (158,3 por ciento) en proyectos de instalaciones educativas (de S/ 3,0 millones a S/ 15,9 millones).
- En enero-noviembre 2020, la inversión pública se incrementó en 15,4 por ciento interanual, por el mayor devengado del Gobierno Nacional (80,2 por ciento), principalmente en el rubro de infraestructura vial (de S/ 36,6 millones a S/ 164,8 millones).

CUADRO N° 10
LAMBAYEQUE: INVERSIÓN PÚBLICA 1/
(Millones de soles)

	NOVIEMBRE			ENERO - NOVIEMBRE		
	2019	2020	Var.% real	2019	2020	Var.% real
Gobierno Nacional	20	27	30,6	140	257	80,2
Gobierno Regional	25	24	-5,5	216	204	-7,2
Gobiernos Locales	15	39	158,3	178	167	-8,0
Inversión Pública	60	90	47,1	534	628	15,4

1/ Información actualizada al 30 de noviembre de 2020.

Fuente: MEF. Elaboración: BCRP - Sucursal Piura. Departamento de Estudios Económicos.

GRÁFICO N° 7
LAMBAYEQUE: VARIACION DE LA INVERSIÓN PÚBLICA 1/
(Variación % real)

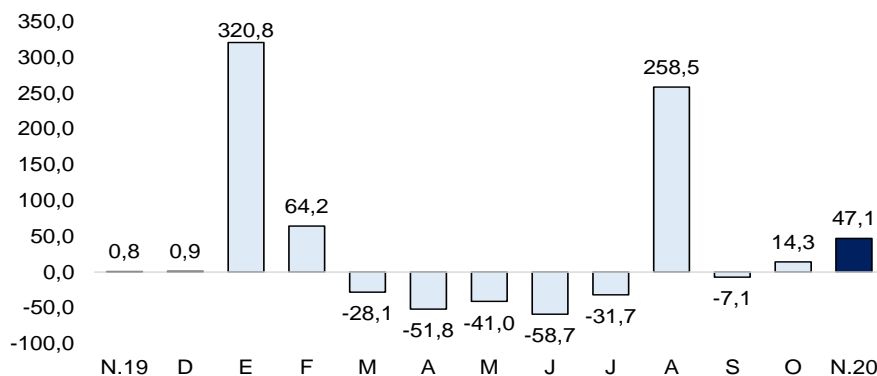

Fuente: MEF

- Hasta noviembre de 2020, el avance de la inversión pública fue 41,9 por ciento del Presupuesto Institucional Modificado (PIM). El Gobierno Nacional registró un avance del 44,8 por ciento, el Regional de 58,9 por ciento y las municipalidades de 27,0 por ciento.
- En noviembre 2020, la inversión pública del Gobierno Nacional creció en 30,6 por ciento interanual. A nivel de proyectos, destacó el Mejoramiento del servicio en el canal Reque, con S/ 5,8 millones en el mes (avance de 85,9 por ciento en el año); y el Mejoramiento del sistema de riego en Zaña, con S/ 5,2 millones (avance de 57,8 por ciento en el año).
- En noviembre, la inversión pública del Gobierno Regional disminuyó 5,5 por ciento interanual. A nivel de proyectos, destacó la Creación del servicio de protección de la ribera del río La Leche, con S/ 1,6 millones en el mes (avance de 45,3 por ciento en lo que va del año); y el Mejoramiento del servicio educativo del nivel inicial en varios distritos de la región, con S/ 1,6 millones en el mes (avance de 14,7 por ciento en el año).
- La inversión de las municipalidades creció en 158,3 por ciento interanual. En el mes, destacó el Mejoramiento de los servicios de educación primaria en la I.E. 11534 de Pítipo, con S/ 1,9 millones en el mes (avance 80,7 por ciento en lo que va del año); y el mejoramiento del servicio de transitabilidad del camino vecinal de Pítipo, con S/ 1,7 millones en el mes (avance de 86,3 por ciento en el año).

V. ANEXOS



ANEXO 1

LAMBAYEQUE: PRODUCCIÓN AGROPECUARIA 1/
(TONELADAS)

	2019		2020											
	NOV	DIC	ENE	FEB	MAR	ABR	MAY	JUN	JUL	AGO	SET	OCT		NOV
AGRICOLA														AGRICOLA
Algodón	0	0	0	0	0	1 637	61	0	0	0	0	0	0	Algodón
Arroz	0	110	23 580	6 404	0	1 270	186 188	214 132	1 666	0	0	0	0	Arroz
Café	301	0	0	0	0	0	16	543	440	333	361	0	0	Café
Camote	8 273	5 146	1 461	616	1 130	997	1 301	1 397	1 061	1 447	3 819	7 992	7 034	Camote
Cebolla	5 506	900	504	611	810	525	1 904	0	2 775	3 439	7 210	2 556	2 142	Cebolla
Frijol grano seco	274	12	16	12	4	0	0	4	15	97	38	108	45	Frijol grano seco
Frijol caupi	167	94	22	86	110	30	57	0	45	75	341	88	55	Frijol caupi
Limón	6 309	3 361	5 129	5 238	2 489	2 526	4 380	3 135	1 875	2 081	2 401	2 888	2 945	Limón
Maiz Amiláceo	1 676	622	51	164	238	285	132	145	430	323	872	241	30	Maiz Amiláceo
Maiz amarillo duro	7 579	4 933	6 156	4 100	3 481	11 822	4 937	7 116	3 115	9 102	13 743	6 278	3 140	Maiz amarillo duro
Maiz Choclo	23	30	1 646	971	1 507	1 908	4 667	90	1 531	2 889	1 737	1 867	804	Maiz Choclo
Papa	210	25	1 500	365	35	0	60	495	400	386	420	415	0	Papa
Páprika	0	695	81	81	0	0	0	0	0	0	0	0	630	Páprika
Piquillo	7 442	4 096	0	0	0	0	0	0	0	0	0	0	7 020	Piquillo
Tomate	420	72	211	149	484	236	415	30	338	590	486	484	375	Tomate
Trigo	0	0	0	0	0	0	0	8	630	643	0	0	0	Trigo
Yuca	1 689	9	1 420	195	0	475	180	276	306	829	1 867	1 325	560	Yuca
Mango	0	772	1 364	58 591	14 918	660	0	0	0	0	0	0	0	Mango
Maracuyá	1 771	4 683	3 107	965	1 488	1 070	1 134	283	801	289	1 482	1 229	1 956	Maracuyá
Caña de Azúcar	227 852	180 411	178 974	84 135	116 626	153 927	196 075	175 369	225 949	225 312	145 038	249 110	222 312	Caña de Azúcar
Arándano	3 526	2 847	1 047	0	0	0	0	50	500	5 200	5 300	11 200	8 100	Arándano
PECUARIO														PECUARIO
Ave 2/	3 350	1 892	3 562	1 893	2 574	3 535	1 660	2 775	2 345	2 551	2 805	2 591	3 174	Ave 2/
Caprino 2/	91	99	61	60	57	58	71	75	77	75	79	83	81	Caprino 2/
Ovino 2/	108	131	100	111	110	96	95	96	88	86	88	104	103	Ovino 2/
Porcino 2/	184	244	171	169	169	165	220	216	233	201	198	188	194	Porcino 2/
Vacuno 2/	491	507	511	580	504	428	522	521	414	411	422	426	432	Vacuno 2/
Huevos	668	766	646	617	605	578	605	635	600	695	700	678	675	Huevos
Leche	5 082	4 706	4 523	4 385	4 354	4 570	4 589	4 650	4 350	4 520	4 533	4 620	4 593	Leche

1/ Cifras preliminares 2/ Peso de animal en pie.

Fuente: MINAGRI.

Elaboración: BCRP, Sucursal Piura. Departamento de Estudios Económicos.



ANEXO 2

**LAMBAYEQUE: PRODUCCIÓN PESQUERA 1/
(T.M)**

	2019		2020											
	NOV	DIC	ENE	FEB	MAR	ABR	MAY	JUN	JUL	AGO	SET	OCT		NOV
CHD 2/	195	330	656	1 193	2 620	206	149	206	169	134	125	245	204	CHD 2/
1. Fresco	195	330	656	1 193	2 620	206	149	206	169	134	125	245	204	1. Fresco
TOTAL	195	330	656	1 193	2 620	206	149	206	169	134	125	245	204	TOTAL

1/ Cifras preliminares.

2/ Consumo Humano Directo.

Fuente: Gerencia Regional de la Producción-Lambayeque.

Elaboración: BCRP, Sucursal Piura. Departamento de Estudios Económicos.



ANEXO 3

**LAMBAYEQUE: PRODUCCIÓN MANUFACTURA 1/
(Variación porcentual interanual)**

DESCRIPCIÓN	2019		2020											DESCRIPCIÓN
	NOV	DIC	ENE	FEB	MAR	ABR	MAY	JUN	JUL	AGO	SET	OCT	NOV	
Manufactura Primaria	- 16,2	- 25,6	3,7	- 8,0	- 1,4	- 13,2	2,0	- 10,8	- 9,8	1,9	- 15,4	- 6,5	3,2	Manufactura Primaria
Arroz Pilado	- 7,3	- 5,8	5,1	0,8	12,8	0,0	- 3,9	2,8	7,2	7,8	21,8	- 2,7	4,7	Arroz Pilado
Azúcar	- 23,0	- 39,7	1,8	- 25,1	- 27,7	- 28,7	11,4	- 24,3	- 24,4	- 4,1	- 41,9	- 9,6	1,8	Azúcar
Manufactura No Primaria	- 57,1	75,6	29,8	88,1	- 27,4	22,4	14,6	- 14,5	44,7	127,7	122,0	67,2	190,5	Manufactura No Primaria
Café soluble	- 100,0	172,9	13,3	662,8	- 78,8	12,2	8,9	- 10,4	28,8	62,7	92,0	n.d.	n.d.	Café soluble
Jugos de fruta	7,6	163,4	24,2	- 15,3	20,1	28,6	4,0	- 20,8	63,3	164,8	162,8	12,2	52,3	Jugos de fruta
Aceite esencial de limón	- 100,0	n.d.	- 100,0	- 76,7	291,4	- 100,0	- 76,2	- 25,5	n.d.	- 20,0	n.d.	- 100,0	n.d.	Aceite esencial de limón
Cáscara deshidratada de limón	- 87,6		n.d.	73,1	48,8	19,7	142,1	1,7	- 0,4	n.d.	102,1	- 43,9	0,0	Cáscara deshidratada de limón
Alcohol etílico	33,8	- 16,8	5,0	5,0	5,0	10,0	10,0	10,0	10,0	10,0	10,0	10,0	10,0	Alcohol etílico
TOTAL	- 17,1	- 23,6	4,9	- 0,4	- 4,2	- 11,6	2,6	- 11,0	- 6,9	7,7	- 9,3	- 4,1	5,3	TOTAL

1/ Cifras preliminares.

Fuente: Empresas Industriales, SUNAT y Minagri.

Elaboración: BCRP, Sucursal Piura. Departamento de Estudios Económicos.



ANEXO 4

**LAMBAYEQUE: EXPORTACIONES POR TIPO DE PRODUCTO 1/
(Millones de US\$)**

TIPO	2019				2020								TIPO	
	SET	OCT	NOV	DIC	ENE	FEB	MAR	ABR	MAY	JUN	JUL	AGO		SET
I. Productos Tradicionales	16,1	9,6	13,8	12,0	2,1	1,9	0,4	1,0	2,4	3,6	5,9	8,8	9,6	I. Productos Tradicionales
Agropecuario	16,1	9,6	13,8	12,0	2,1	1,9	0,4	1,0	2,4	3,6	5,9	8,8	9,6	Agropecuario
Pesquero	0,0	0,0	0,0	0,0	0,0	0,0	0,0	0,0	0,0	0,0	0,0	0,0	0,0	Pesquero
II. Productos No tradicionales	49,3	69,3	72,8	72,2	39,2	35,8	39,9	37,9	56,8	49,2	46,3	46,4	53,7	II. Productos No tradicionales
Agropecuario	48,6	67,8	72,1	71,8	39,0	35,1	38,3	37,9	56,6	48,3	45,2	44,6	52,1	Agropecuario
Maderas y Papeles	0,0	0,0	0,0	0,0	0,0	0,1	0,0	0,0	0,0	0,0	0,0	0,0	0,0	Maderas y Papeles
Metal-mecánico	0,2	0,8	0,5	0,0	0,0	0,0	0,0	0,0	0,0	0,0	0,0	0,0	0,0	Metal-mecánico
Minería No Metálica	0,0	0,1	0,1	0,0	0,0	0,0	0,0	0,0	0,1	0,1	0,1	0,1	0,1	Minería No Metálica
Pesquero	0,3	0,0	0,1	0,2	0,0	0,5	0,0	0,0	0,0	0,0	0,2	1,4	1,1	Pesquero
Químico	0,0	0,5	0,0	0,1	0,1	0,0	1,6	0,0	0,1	0,8	0,9	0,3	0,4	Químico
Resto de No Tradicionales	0,0	0,0	0,0	0,0	0,0	0,0	0,0	0,0	0,0	0,0	0,0	0,0	0,0	Resto de No Tradicionales
Sidero-Metalúrgico y Joyería	0,0	0,0	0,0	0,0	0,0	0,0	0,0	0,0	0,0	0,0	0,0	0,0	0,0	Sidero-Metalúrgico y Joyería
Textil	0,1	0,1	0,0	0,0	0,0	0,1	0,0	0,0	0,0	0,0	0,0	0,0	0,0	Textil
III. Otros²	0,0	0,0	0,0	0,0	0,0	0,0	0,0	0,0	0,0	0,0	0,0	0,0	0,0	III. Otros²
TOTAL EXPORTACIONES	65,4	78,9	86,6	84,3	41,2	37,7	40,3	38,9	59,2	52,7	52,3	55,2	63,3	TOTAL EXPORTACIONES

1/ Cifras preliminares.

2/ Comprende la venta de combustibles y alimentos a naves extranjeras y la reparación de bienes de capital.

Fuente: SUNAT.

Elaboración: BCRP Sucursal Piura. Departamento de Estudios Económicos.



ANEXO 5

LAMBAYEQUE: EXPORTACIONES DE PRODUCTOS NO TRADICIONALES 1/
(Miles de US\$)

TIPO	2019				2020									TIPO
	SET	OCT	NOV	DIC	ENE	FEB	MAR	ABR	MAY	JUN	JUL	AGO	SET	
Banano organico	518	420	308	502	580	555	607	582	686	485	397	466	375	Banano organico
Banano_Otros	0	0	0	0	0	0	0	0	0	0	0	0	0	Banano_Otros
Cortezas de limon	54	63	18	54	151	476	279	254	260	172	179	111	134	Cortezas de limon
Jugo de maracuyá	1 406	1 686	420	786	1 653	1 985	3 203	2 446	1 756	2 021	3 735	4 587	3 019	Jugo de maracuyá
Mangos congelados	94	42	672	1 909	3 762	6 163	6 054	3 079	2 851	709	504	200	164	Mangos congelados
Mangos conserva	383	212	38	209	588	2 993	876	816	605	583	508	252	274	Mangos conserva
Mangos frescos	2	2	32	259	1 243	7 642	7 611	90	60	0	49	0	0	Mangos frescos
Paltas frescas	0	0	0	0	0	280	7 936	21 900	40 171	31 217	18 545	6 143	0	Paltas frescas
Uvas	2 587	7 372	15 129	22 299	12 666	3 124	269	0	0	0	643	1 112	836	Uvas
Frijol castilla	328	309	636	1 266	589	608	278	70	139	193	232	170	78	Frijol castilla
Frijoles_Otros (frescos)	1 474	1 055	1 582	2 466	1 513	1 766	729	613	886	285	850	1 452	1 358	Frijoles_Otros (frescos)
Frijoles_Otros (preparados)	0	0	0	0	0	0	0	0	0	0	0	0	0	Frijoles_Otros (preparados)
Brotos de bambu	0	0	0	0	0	0	0	0	0	0	0	0	0	Brotos de bambu
Pimiento morrón conserva	5 102	4 667	4 007	3 491	2 652	3 321	4 764	3 382	3 170	2 775	4 359	4 690	5 487	Pimiento morrón conserva
Pimiento piquillo conserva	548	522	82	22	30	17	4	0	42	0	26	36	875	Pimiento piquillo conserva
Cacao	0	0	0	0	0	0	0	0	0	0	0	0	0	Cacao
Manteca de cacao	0	0	104	0	0	0	0	0	0	0	0	0	0	Manteca de cacao
Páprika	0	0	252	1 421	695	205	218	0	0	0	0	0	119	Páprika
Otros prod.agropec. no tradicionales	36 109	51 495	48 786	37 141	12 883	5 943	5 429	4 709	5 988	9 874	15 151	25 400	39 379	Otros prod.agropec. no tradicionales
AGROPECUARIOS	48 603	67 846	72 066	71 825	39 005	35 077	38 258	37 942	56 614	48 315	45 179	44 618	52 098	AGROPECUARIOS
Aceite esencial de limón	0	0	0	0	0	0	0	0	0	0	0	0	0	Aceite esencial de limón
Otros prod. químicos	0	395	0	101	0	39	1 603	0	106	765	819	240	395	Aceite esencial de limón
QUIMICOS	5	67	0	101	93	0	22	0	1	0	34	14	14	QUIMICOS
OTROS NO TRADICIONALES	0	0	0	0	0	0	0	0	0	0	0	0	0	OTROS NO TRADICIONALES
TOTAL	49 341	69 324	72 793	72 226	39 167	35 786	39 887	37 944	56 807	49 178	46 344	46 382	53 730	TOTAL

1/ Cifras preliminares.

Fuente: SUNAT.

Elaboración: BCRP, Sede Regional Piura. Departamento de Estudios Económicos.



ANEXO 6

LAMBAYEQUE: INGRESOS CORRIENTES DEL GOBIERNO CENTRAL
(Millones de soles)

	2019		2020											
	NOV	DIC	ENE	FEB	MAR	ABR	MAY	JUN	JUL	AGO	SET	OCT	NOV	
I. INGRESOS TRIBUTARIOS	64,4	72,4	86,2	70,8	49,2	37,8	33,3	29,7	54,1	61,6	50,0	60,1	57,7	I. INGRESOS TRIBUTARIOS
1. Impuestos a los Ingresos	16,2	19,8	28,5	19,3	17,0	8,3	11,7	10,4	19,2	18,8	20,2	19,7	19,6	1. Impuestos a los Ingresos
- Personas Naturales	6,2	7,3	8,6	6,3	4,7	4,9	4,5	4,4	6,1	6,0	6,9	6,2	6,1	- Personas Naturales
- Personas Jurídicas	9,5	12,3	19,6	12,3	8,7	2,8	2,2	4,5	7,2	9,2	12,3	12,8	12,7	- Personas Jurídicas
- Regularización	0,5	0,2	0,4	0,7	3,6	0,5	5,1	1,5	5,9	3,7	1,1	0,6	0,9	- Regularización
2. Impuestos a la Importación	0,0	0,0	0,0	0,0	0,0	0,0	0,0	0,0	0,0	0,0	0,0	0,0	0,0	2. Impuestos a la Importación
3. Impuesto General a las ventas	32,4	35,7	43,8	38,8	22,7	19,1	12,4	14,5	26,7	29,7	23,9	27,0	25,2	3. Impuesto General a las ventas
- Operaciones Internas	24,0	26,9	35,4	29,6	15,3	11,5	7,5	13,2	26,7	24,1	23,9	21,0	20,6	- Operaciones Internas
- Operaciones Externas	8,5	8,8	8,5	9,3	7,3	7,6	4,9	1,3	0,0	5,7	0,0	6,0	4,7	- Operaciones Externas
4. Impuesto Selectivo al Consumo	8,7	9,4	8,8	8,7	7,4	8,5	7,4	2,6	0,1	7,6	0,5	8,5	7,3	4. Impuesto Selectivo al Consumo
5. Otros Ingresos tributarios	7,0	7,5	5,1	4,0	2,2	2,0	1,9	2,3	8,1	5,5	5,4	4,8	5,6	5. Otros Ingresos tributarios
II. INGRESOS NO TRIBUTARIOS	0,0	0,0	0,0	0,0	0,0	0,0	0,0	0,0	0,0	0,0	0,0	0,0	0,0	II. INGRESOS NO TRIBUTARIOS
INGRESOS CORRIENTES (I + II)	64,4	72,4	86,2	70,8	49,2	37,8	33,3	29,7	54,1	61,6	50,0	60,1	57,7	INGRESOS CORRIENTES (I + II)

Fuente: SUNAT.

Elaboración: BCRP - Sucursal Piura. Departamento de Estudios Económicos.



ANEXO 7

LAMBAYEQUE : GASTOS NO FINANCIEROS DEL GOBIERNO NACIONAL
(Millones de soles)

	2019		2020											
	NOV	DIC	ENE	FEB	MAR	ABR	MAY	JUN	JUL	AGO	SET	OCT	NOV	
GASTOS NO FINANCIEROS	129,1	192,3	75,7	134,1	134,8	159,0	146,7	87,4	124,3	334,9	102,5	232,4	181,3	GASTOS NO FINANCIEROS
a. GASTOS CORRIENTES	108,9	144,1	72,9	118,3	130,7	153,9	142,3	84,1	118,8	171,2	91,9	215,9	154,3	a. GASTOS CORRIENTES
1. Personal y obligaciones sociales	41,9	50,9	38,2	34,8	36,1	35,7	38,7	34,8	43,2	35,1	35,0	36,8	39,2	1. Personal y obligaciones sociales
2. Pensiones y otras prestaciones sociales	33,6	44,0	23,6	25,1	23,7	25,0	22,5	23,0	43,0	22,6	23,0	23,9	23,1	2. Pensiones y otras prestaciones sociales
3. Bienes y servicios	21,4	35,0	10,4	18,1	15,2	14,4	12,1	14,2	16,9	14,8	14,6	15,2	17,6	3. Bienes y servicios
4. Donaciones y transferencias	5,1	2,1	0,0	27,5	0,0	12,1	1,5	4,0	10,5	2,9	9,7	0,1	1,4	4. Donaciones y transferencias
5. Otros gastos	7,0	12,2	0,7	12,7	55,7	66,6	67,6	8,1	5,1	95,8	9,6	139,9	73,0	5. Otros gastos
b. GASTOS DE CAPITAL	20,2	48,2	2,8	15,8	4,2	5,1	4,4	3,4	5,5	163,7	10,5	16,5	27,0	b. GASTOS DE CAPITAL
1. Adquisición de activos no financieros	20,2	48,2	2,8	15,8	4,2	5,1	4,4	3,4	3,8	163,7	10,3	16,5	27,0	1. Adquisición de activos no financieros
2. Otros gastos de capital	0,0	0,0	0,0	0,0	0,0	0,0	0,0	0,0	1,7	0,0	0,2	0,0	0,1	2. Otros gastos de capital

Fuente: Ministerio de Economía y Finanzas.
Elaboración: BCRP Sucursal Piura. Departamento de Estudios Económicos.



ANEXO 8

LAMBAYEQUE: GASTOS NO FINANCIEROS DEL GOBIERNO REGIONAL
(Millones de soles)

	2019		2020											
	NOV	DIC	ENE	FEB	MAR	ABR	MAY	JUN	JUL	AGO	SET	OCT	NOV	
GASTOS NO FINANCIEROS	111,7	241,5	86,6	98,0	102,6	103,4	102,6	107,1	112,5	109,1	122,3	124,5	117,3	GASTOS NO FINANCIEROS
a. GASTOS CORRIENTES	86,9	175,4	82,9	77,0	80,7	84,1	84,9	88,1	92,6	87,8	96,1	114,8	93,3	a. GASTOS CORRIENTES
1. Personal y obligaciones sociales	61,1	89,2	65,5	57,7	58,5	60,6	59,9	59,3	65,9	61,1	65,2	63,4	67,9	1. Personal y obligaciones sociales
2. Pensiones y otras prestaciones sociales	9,4	16,1	12,0	9,7	9,3	9,5	9,4	9,1	11,3	9,2	9,3	9,3	9,4	2. Pensiones y otras prestaciones sociales
3. Bienes y servicios	16,3	39,6	5,4	7,5	12,8	14,0	15,4	19,6	15,2	17,4	21,5	14,4	15,8	3. Bienes y servicios
4. Donaciones y transferencias	0,0	0,0	0,0	0,0	0,0	0,0	0,0	0,0	0,0	0,0	0,0	0,0	0,0	4. Donaciones y transferencias
5. Otros gastos	0,1	30,4	0,1	2,2	0,1	0,1	0,1	0,1	0,2	0,1	0,1	27,7	0,2	5. Otros gastos
b. GASTOS DE CAPITAL	24,9	66,1	3,7	21,0	21,9	19,3	17,8	19,0	19,9	21,4	26,3	9,6	24,0	b. GASTOS DE CAPITAL
1. Adquisición de activos no financieros	24,9	66,1	3,7	21,0	21,9	19,3	17,8	19,0	19,9	21,4	26,3	9,6	24,0	1. Adquisición de activos no financieros
2. Otros gastos de capital	0,0	0,0	0,0	0,0	0,0	0,0	0,0	0,0	0,0	0,0	0,0	0,0	0,0	2. Otros gastos de capital

Fuente: Ministerio de Economía y Finanzas.

Elaboración: BCRP Sucursal Piura. Departamento de Estudios Económicos.



ANEXO 9

LAMBAYEQUE: GASTOS NO FINANCIEROS DE LOS GOBIERNOS LOCALES
(Millones de soles)

	2019		2020											
	NOV	DIC	ENE	FEB	MAR	ABR	MAY	JUN	JUL	AGO	SET	OCT	NOV	
GASTOS NO FINANCIEROS	39,5	83,4	28,5	40,0	45,2	26,6	25,0	23,8	42,5	38,2	55,6	61,6	81,2	GASTOS NO FINANCIEROS
a. GASTOS CORRIENTES	24,7	39,5	21,5	24,1	25,6	23,4	22,0	18,3	31,8	25,5	34,3	31,8	42,3	a. GASTOS CORRIENTES
1. Personal y obligaciones sociales	12,1	17,0	14,1	12,8	12,4	10,3	10,6	7,4	14,7	11,0	14,9	10,1	12,9	1. Personal y obligaciones sociales
2. Pensiones y otras prestaciones sociales	1,9	3,9	0,8	1,1	1,3	1,0	1,9	1,3	1,8	1,6	2,1	2,9	3,4	2. Pensiones y otras prestaciones sociales
3. Bienes y servicios	10,0	17,6	5,9	9,1	11,0	11,4	8,9	9,0	10,7	12,1	16,4	17,8	24,3	3. Bienes y servicios
4. Donaciones y transferencias	0,2	0,4	0,2	0,3	0,3	0,2	0,2	0,3	0,3	0,2	0,2	0,2	0,2	4. Donaciones y transferencias
5. Otros gastos	0,7	0,5	0,5	0,8	0,6	0,5	0,4	0,4	4,2	0,5	0,6	0,9	1,6	5. Otros gastos
b. GASTOS DE CAPITAL	14,7	44,0	7,0	15,9	19,6	3,2	3,0	5,5	10,7	12,7	21,3	29,7	38,9	b. GASTOS DE CAPITAL
1. Adquisición de activos no financieros	14,7	44,0	6,9	15,9	19,6	3,2	3,0	5,5	10,4	12,6	21,3	29,7	38,9	1. Adquisición de activos no financieros
2. Otros gastos de capital	0,0	0,0	0,1	0,0	0,0	0,0	0,0	0,0	0,3	0,1	0,0	0,0	0,0	2. Otros gastos de capital

Fuente: Ministerio de Economía y Finanzas.

Elaboración: BCRP Sucursal Piura. Departamento de Estudios Económicos.



ANEXO 10

**LAMBAYEQUE: CARTERA PESADA EN EL SISTEMA FINANCIERO 1/
(En porcentajes)**

ENTIDADES FINANCIERAS	2019			2020										ENTIDADES FINANCIERAS
	OCT	NOV	DIC	ENE	FEB	MAR	ABR	MAY	JUN	JUL	AGO	SET	OCT	
A. BANCO DE LA NACIÓN	1,6	1,7	1,6	1,6	1,6	1,7	1,7	1,8	1,9	2,0	2,0	2,1	2,2	A. BANCO DE LA NACIÓN
B. EMPRESAS BANCARIAS	6,2	6,2	6,7	7,1	7,3	7,4	7,9	7,0	6,9	6,5	6,3	6,5	6,6	B. EMPRESAS BANCARIAS
Agrobanco	74,2	78,4	76,5	74,7	70,4	69,8	70,4	73,5	75,8	76,8	79,5	82,8	85,1	Agrobanco
C. INSTITUCIONES DE MICROFINANZAS														C. INSTITUCIONES DE MICROFINANZAS
Cajas municipales	12,8	12,4	13,4	14,8	14,9	14,4	14,6	14,6	14,5	13,9	13,5	12,7	12,5	Cajas municipales
Edpyme	4,4	4,1	3,8	3,9	4,2	4,0	4,3	4,5	6,2	5,9	5,7	4,9	5,4	Edpyme
Empresas financieras	4,8	4,6	4,6	4,9	4,9	4,7	5,1	5,3	5,4	5,0	6,1	7,6	8,4	Empresas financieras
TOTAL	6,9	6,9	7,4	7,9	8,0	8,0	8,5	7,8	7,7	7,3	7,2	7,3	7,4	TOTAL

1/ Cifras preliminares.

2/ Sólo considera los créditos de consumo.

Fuente: SBS - Instituciones Financieras.

Elaboración: BCRP Sucursal Piura. Departamento de Estudios Económicos.