

**BANCO CENTRAL DE RESERVA DEL PERÚ**  
**SUCURSAL PIURA**



**LAMBAYEQUE: Síntesis de Actividad Económica**  
**Abril 2020<sup>1</sup>**

**Departamento de Estudios Económicos**

---

<sup>1</sup> En el presente informe participaron (en orden alfabético): Luis Casaverde Antón, Víctor Chávez Bohórquez, José Lupú Figallo y Julio Ortiz Berrú

## ÍNDICE

	<i>Página</i>
<b>RESUMEN EJECUTIVO.....</b>	<b>3</b>
<b>I. ACTIVIDAD PRODUCTIVA.....</b>	<b>4</b>
1. Actividad primaria.....	4
1.1 Sector agropecuario.....	4
1.2 Sector pesca.....	5
2. Otros indicadores sectoriales.....	5
2.1 Sector manufactura.....	5
2.2 Sector construcción.....	6
<b>II. SECTOR EXTERNO.....</b>	<b>7</b>
1. Exportaciones.....	7
<b>III. CRÉDITO Y DEPÓSITOS.....</b>	<b>8</b>
1. Crédito.....	8
2. Depósitos.....	9
<b>IV. EJECUCIÓN DEL PRESUPUESTO DE GASTOS DEL GOBIERNO GENERAL.....</b>	<b>10</b>
1. Gasto corriente no financiero.....	10
2. Gasto de capital.....	11
<b>V. ANEXOS.....</b>	<b>12</b>

## RESUMEN EJECUTIVO

### Principales hechos de importancia

- En abril 2020, los principales **indicadores económicos** de la región tuvieron un desempeño negativo, por la continuación del periodo de aislamiento social que se inició el 16 de marzo. Durante este periodo se mantuvo la paralización total de las actividades no esenciales en el marco del estado de emergencia sanitaria nacional para evitar la propagación del Covid-19.

En este mes, se redujo la producción agropecuaria (-23,5 por ciento), pesquera (-24,6 por ciento), industrial (-11,9 por ciento), exportaciones (-25,7 por ciento), inversión pública (-51,8 por ciento) y no se registraron despachos de cementos.

### Actividad primaria

- En abril 2020, la actividad **agropecuaria** disminuyó 23,5 por ciento interanual, principalmente por la menor producción de palta (-95,2 por ciento), algodón (-63,7, por ciento) y caña de azúcar (-5,4 por ciento), las cuales fueron parcialmente atenuadas por el aumento en la producción de maíz amarillo duro (174,8 por ciento) y limón (94,3 por ciento). La producción del subsector pecuario creció 0,8 por ciento interanual.
- En abril, la actividad **pesquera** destinada al consumo en estado fresco disminuyó en 24,6 por ciento interanual, principalmente por la menor captura de bonito y cachema.

### Otros indicadores de actividad económica

- En abril 2020, la **manufactura** se redujo en 11,9 por ciento interanual, principalmente por la menor producción en las ramas primarias (-13,5 por ciento). Así, disminuyó la producción de azúcar (-27,6 por ciento), debido a los menores días de operación en algunos ingenios de la región. La producción de las ramas no primarias creció 20,7 por ciento.
- En abril, no se registraron **despachos de cemento** en la región, por la continuación del periodo de aislamiento social que se inició el 16 de marzo, periodo donde se mantuvo la paralización total de las actividades no esenciales en el marco del estado de emergencia sanitaria nacional para evitar la propagación del Covid-19. En enero-abril de 2020, este indicador disminuyó en 33,1 por ciento respecto a similar periodo del año previo.
- En abril 2020, las **exportaciones** de Lambayeque sumaron US\$ 36,4 millones, inferiores en 25,7 por ciento interanual, por las menores exportaciones no tradicionales (-26,6 por ciento), principalmente de productos agropecuarios (-23,8 por ciento).
- En abril, la **inversión pública** fue S/ 27,6 millones, menor en 51,8 por ciento interanual. Se redujo el devengado de inversión pública en los tres niveles de gobierno, principalmente a nivel de municipalidades (-86,7 por ciento) en obras de infraestructura vial (-98,4 por ciento).

**CUADRO N° 1**  
**LAMBAYEQUE: OTROS INDICADORES DE ACTIVIDAD ECONÓMICA**  
(Variación % respecto a similar mes del año anterior)

	Abr.19	May.19	Jun.19	Jul.19	Ago.19	Set.19	Oct.19	Nov.19	Dic.19	Ene.20	Feb.20	Mar.20	Abr.20
Producción industrial 1/	↑ 40,4	↑ 25,0	↑ 1,7	↑ 12,9	↓ -11,1	↓ -12,6	↓ -8,8	↓ -17,1	↓ -23,6	↑ 0,3	↓ -2,2	↓ -12,6	↓ -11,9
Despachos de cemento 1/	↓ -16,2	↓ -1,6	↑ 23,9	↑ 15,9	↑ 1,7	↓ -0,7	↓ -15,5	↓ -13,2	↓ -8,7	↑ 2,7	↑ 11,5	↓ -48,0	↓ -100,0
Exportaciones 2/	↑ 26,7	↑ 4,8	↑ 18,7	↑ 21,5	↑ 11,4	↑ 18,9	↑ 27,8	↑ 44,3	↑ 35,2	↓ -12,2	↑ 8,3	↓ -6,8	↓ -25,7
Crédito total 2/	↑ 6,1	↑ 6,4	↑ 6,6	↑ 7,5	↑ 7,7	↑ 5,6	↑ 4,7	↑ 5,7	↑ 4,8	↑ 4,9	↑ 4,8	↑ 2,1	↑ 0,0
Inversión pública 1/	↓ -4,4	↓ -37,1	↓ -6,4	↓ -46,3	↑ 2,9	↑ 10,7	↓ -32,0	↑ 0,8	↑ 0,9	↑ 320,8	↑ 64,2	↓ -28,1	↓ -51,8

1/ En términos reales. 2/ En términos nominales.

Fuentes: BCRP-Sucursales, SBS y MEF.

## I. ACTIVIDAD PRODUCTIVA

## 1. Actividad primaria

## 1.1 Sector agropecuario

- En abril 2020, la actividad agropecuaria disminuyó 23,5 por ciento interanual, principalmente por la menor producción de palta (-95,2 por ciento), algodón (-63,7, por ciento) y caña de azúcar (-5,4 por ciento), las cuales fueron parcialmente atenuadas por el aumento en la producción de maíz amarillo duro (174,8 por ciento) y limón (94,3 por ciento). La producción del subsector pecuario creció 0,8 por ciento interanual.
- En enero-abril de 2020, el sector creció 8,5 por ciento interanual, principalmente por la mayor producción de arroz cáscara (212,8 por ciento) – se cosecharon 2,6 mil hectáreas más –, mango (46,0 por ciento), arándanos (76,5 por ciento) y maíz amarillo duro (122,3 por ciento) – se cosecharon 2,3 mil hectáreas más –. La mayor producción de arándanos refleja los mejores resultados en su última campaña, debido a sus mayores áreas instaladas en Olmos (de 180 hectáreas en 2016 a 1 683 hectáreas en 2019).

CUADRO N° 2  
LAMBAYEQUE: SECTOR AGROPECUARIO 1/  
(Toneladas)

Subsectores	Estructura Porcentual 2019 <sup>2/</sup>	Abril			Enero - Abril		
		2019	2020	Var. %	2019	2020	Var. %
<b>AGRÍCOLA</b>	<b>80,9</b>			<b>-33,7</b>			<b>11,6</b>
<b>Orientada al mercado externo y agroindustria 2/</b>	<b>52,0</b>			<b>-40,4</b>			<b>-1,1</b>
Caña de Azúcar	12,3	230 252	217 927	-5,4	702 516	629 095	-10,5
Arándano	18,3	0	0	n.d.	1 160	2 047	76,5
Maíz Amarillo Duro	4,4	4 248	11 672	174,8	11 288	25 094	122,3
Pimiento morrón	1,8	0	0	n.d.	8	0	-100,0
Mango	2,3	0	660	n.d.	51 732	75 533	46,0
Espárrago	0,5	0	70	n.d.	385	479	24,4
Páprika	0,6	0	0	n.d.	89	162	82,0
Piquillo	1,8	0	0	n.d.	0	0	n.d.
Uva	2,9	0	0	n.d.	10 989	7 246	-34,1
Palta	2,8	14 748	705	-95,2	14 971	720	-95,2
Algodón	1,5	4 491	1 631	-63,7	4 518	1 631	-63,9
<b>Orientada al mercado interno 2/</b>	<b>28,9</b>			<b>77,2</b>			<b>111,1</b>
Arroz cáscara	21,5	0	1 270	n.d.	9 502	29 720	212,8
Pallar g/s	1,1	0	0	n.d.	65	58	-10,8
Maíz Choclo	0,9	2 249	1 908	-15,2	4 909	6 011	22,4
Limón	1,3	1 300	2 526	94,3	6 715	15 382	129,1
Camote	1,1	427	997	133,5	3 404	4 904	44,1
Alfalfa	0,5	5 051	5 140	1,8	24 626	25 325	2,8
Cebolla	1,0	120	525	337,5	1 785	2 450	37,3
Maíz Amiláceo	0,5	103	285	176,2	375	737	96,5
Frijol Palo Verde	0,6	0	0	n.d.	700	0	-100,0
Frijol G/S	0,1	0	0	n.d.	109	32	-70,6
Papa	0,0	0	0	n.d.	0	1 900	n.d.
Camote	1,1	427	997	133,5	3 404	4 904	44,1
<b>PECUARIO</b>	<b>19,1</b>			<b>0,8</b>			<b>1,9</b>
Ave	9,8	3 429	3 535	3,1	11 128	11 564	3,9
Huevo	1,9	555	578	4,2	2 377	2 446	2,9
Vacuno	2,1	510	428	-16,1	2 119	2 023	-4,6
Leche	3,8	4 321	4 570	5,8	17 594	17 833	1,4
Ovino	0,5	111	96	-13,2	442	417	-5,6
Porcino	0,7	174	165	-5,0	673	674	0,3
Caprino	0,3	67	58	-13,3	250	236	-5,8
<b>SECTOR AGROPECUARIO</b>				<b>-23,5</b>			<b>8,5</b>

1/ Cifras preliminares.

2/ Estimado a precios de 2007.

Fuente: Ministerio de Agricultura y Riego.

Elaboración: BCRP, Sucursal Piura. Departamento de Estudios Económicos.



- En lo que va de la campaña agrícola (agosto 2019 – abril 2020), se han instalado 67,8 mil hectáreas de cultivos transitorios, inferior en 16,2 por ciento respecto a similar periodo de la campaña previa, principalmente por las menores siembras de arroz (-4,8 por ciento), algodón (-75,5 por ciento), maíz amarillo duro (-19,4 por ciento) y menestras (-62,5 por ciento).

**CUADRO N° 3**  
**LAMBAYEQUE: SUPERFICIE SEMBRADA 1/**  
(Hectáreas)

CULTIVO	CAMPAÑA AGRÍCOLA 2/		Variación	
	2018 - 2019	2019 - 2020	Absoluta	Porcentual
<b>CULTIVOS TRANSITORIOS</b>	<b>80 893</b>	<b>67 800</b>	<b>-13 093</b>	<b>-16,2</b>
Algodón	2 959	726	-2 233	-75,5
Arroz	49 918	47 535	-2 383	-4,8
Camote	977	688	-289	-29,6
Frijol Caupí	780	452	-328	-42,1
Frijol G/S	248	111	-137	-55,2
Maíz Amarillo Duro	9 961	8 024	-1 937	-19,4
Maíz Amiláceo	1 895	1 179	-716	-37,8
Maíz Choclo	2 432	1 950	-482	-19,8
Menestras	2 123	796	-1 327	-62,5
Papa	390	470	80	20,5
Páprika	80	0	-80	-100,0
Piquillo	80	0	-80	-100,0
Trigo	1 599	1 115	-484	-30,3
Yuca	495	581	86	17,4
Otros	6 956	4 173	-2 783	-40,0
<b>Total</b>	<b>80 893</b>	<b>67 800</b>	<b>-13 093</b>	<b>-16,2</b>

1/ Cifras preliminares.

2/ Corresponde a la campaña agosto - abril.

Fuente: MINAGRI.

## 1.2 Sector pesca

- En abril 2020, la actividad pesquera destinada al consumo en estado fresco disminuyó en 24,6 por ciento interanual, principalmente por la menor captura de bonito y cachema.

**CUADRO N° 4**  
**LAMBAYEQUE: SECTOR PESCA 1/**  
(En toneladas)

	Abril			Enero - Abril		
	2019	2020	Var %	2019	2020	Var %
<b>Consumo Humano Directo</b>						
Fresco	2 397	1 918		7 860	5 390	
<b>TOTAL</b>			<b>-24,6</b>			<b>-33,9</b>

1/ Variación en términos reales estimada a precios de 2007.

Nota: Cifras preliminares, sujetas a ajustes.

Fuente: Gerencia Regional de la Producción – Lambayeque.

## 2. Otros indicadores sectoriales

### 2.1 Sector manufactura

- En abril 2020, la producción industrial se redujo en 11,9 por ciento interanual, principalmente por la menor producción en las ramas primarias (-13,5 por ciento). Así, disminuyó la producción de azúcar (-27,6 por ciento), debido a los menores días de operación en algunos ingenios de la región. La producción de las ramas no primarias creció 20,7 por ciento.

- En enero-abril 2020, el sector se contrajo en 6,8 por ciento interanual, principalmente por la menor producción de azúcar (-18,7 por ciento) y arroz pilado (-2,0 por ciento). La menor producción de azúcar se debe a las paralizaciones realizadas por mantenimiento anual en dos ingenios azucareros de la región.

La producción en las ramas no primarias aumentó en 18,5 por ciento, principalmente por la mayor producción de café soluble (16,8 por ciento) y jugos de fruta (11,4 por ciento).

**CUADRO N° 5**  
**LAMBAYEQUE: SECTOR MANUFACTURA 1/**  
(Variación % real respecto a similar periodo del año anterior)

Ramas de actividad	Estructura porcentual 2019 <sup>2/</sup>	Variación Anual (%)	
		Abril	Enero - Abril
<b>MANUFACTURA PRIMARIA</b>	<b>94,8</b>	<b>-13,5</b>	<b>-8,7</b>
Arroz pilado	49,6	-1,4	-2,0
Azúcar	45,1	-27,6	-18,7
<b>MANUFACTURA NO PRIMARIA</b>	<b>5,2</b>	<b>20,7</b>	<b>18,5</b>
Café soluble	1,7	4,8	16,8
Jugos de fruta	2,8	28,6	11,4
Aceite esencial de limón	0,0	-100,0	-26,1
Cáscara deshidratada de limón	0,3	19,7	73,6
Alcohol etílico	0,4	10,0	5,9
<b>SECTOR MANUFACTURA</b>	<b>100,0</b>	<b>-11,9</b>	<b>-6,8</b>

1/ Cifras preliminares, en base a agroindustriales, SUNAT y PRODUCE.

2/ Estimado a precios de 2007.

**GRÁFICO N° 1**  
**LAMBAYEQUE: MANUFACTURA**  
(Variación % real respecto a similar mes del año anterior)

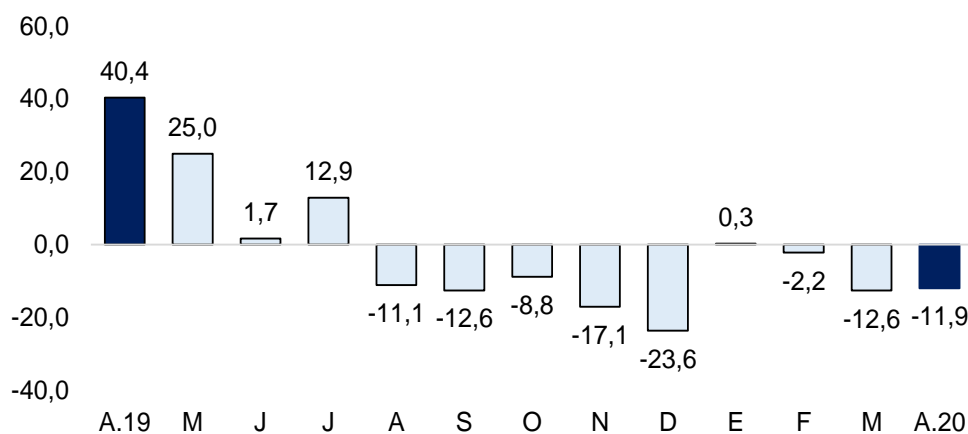

Fuente: BCRP, Sucursal Piura en base a agroindustriales, SUNAT y PRODUCE

## 2.2 Sector construcción

- En abril 2020, no se registraron despachos de cemento en la región, por la continuación del periodo de aislamiento social que se inició el 16 de marzo, periodo donde se mantuvo la paralización total de las actividades no esenciales en el marco del estado de emergencia sanitaria nacional para evitar la propagación del Covid-19. En enero-abril 2020, este indicador disminuyó en 33,1 por ciento respecto a similar periodo del año previo.

**GRÁFICO N° 2**  
**LAMBAYEQUE: VARIACIÓN DE LOS DESPACHOS DE CEMENTO**  
(Variación % real respecto a similar mes del año anterior)

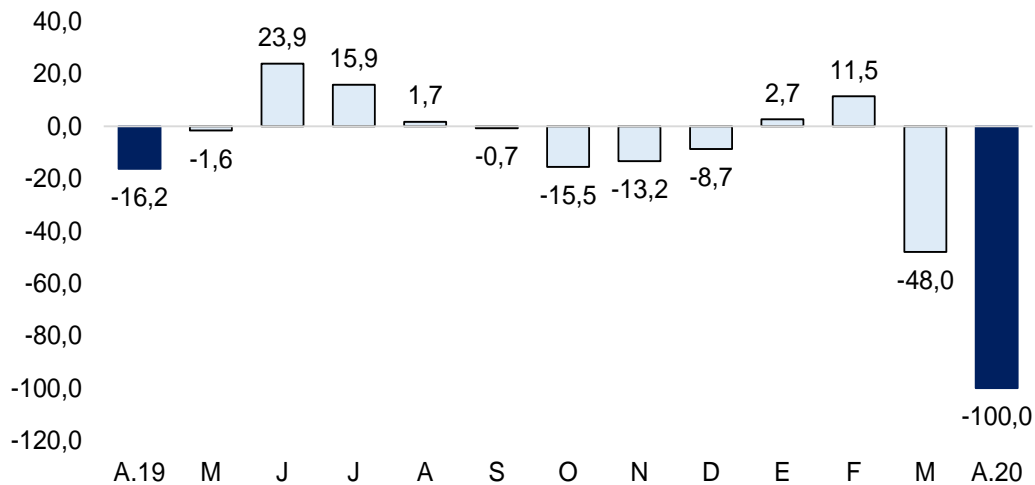

Fuente: BCRP – Sucursal Piura

## II. SECTOR EXTERNO

### 1. Exportaciones

- En abril 2020, las exportaciones de Lambayeque sumaron US\$ 36,4 millones, inferiores en 25,7 por ciento interanual, por las menores exportaciones no tradicionales (-26,6 por ciento), principalmente de productos agropecuarios (-23,8 por ciento).

En productos no tradicionales (US\$ 35,5 millones), se redujeron principalmente las exportaciones de paltas (-38,9 por ciento), aceite esencial de limón (-8,4 por ciento), paprika (-11,5 por ciento) y pimienta morron en conversa (-92,7 por ciento).

- En enero-abril 2020, las exportaciones de la region sumaron US\$ 155,3 millones, inferiores en 10,7 por ciento interanual. Las exportaciones no tradicionales (US\$ 150,0 millones) disminuyeron en 5,1 por ciento interanual, por las menores exportaciones de paltas (-34,8 por ciento), alimento para animales (-93,5 por ciento) y conservas de mango (-43,2 por ciento). En las tradicionales, se redujo la exportacion de cafe (-64,4 por ciento).

Los principales destinos de exportacion en este periodo fueron: Estados Unidos (31,6 por ciento del total), Pases Bajos (23,6 por ciento), Reino Unido (7,6 por ciento), Espana (4,2 por ciento), Corea del Sur (3,4 por ciento), Alemania (3,2 por ciento), entre otros.

**CUADRO N° 6**  
**LAMBAYEQUE: EXPORTACIONES POR GRUPO DE PRODUCTOS 1/**  
(Valor FOB en millones de US\$)

	Estructura Porcentual	Abril			Enero - Abril		
		2019	2019	2020	Var %	2019	2020
<b>PRODUCTOS TRADICIONALES</b>	<b>12,9</b>	<b>0,7</b>	<b>0,9</b>	<b>35,3</b>	<b>15,8</b>	<b>5,3</b>	<b>-66,6</b>
Agropecuario	12,9	0,7	0,9	41,8	15,7	5,3	-66,5
Pesquero	0,0	0,0	0,0	-100,0	0,0	0,0	-100,0
<b>PRODUCTOS NO TRADICIONALES</b>	<b>87,1</b>	<b>48,3</b>	<b>35,5</b>	<b>-26,6</b>	<b>158,1</b>	<b>150,0</b>	<b>-5,1</b>
Agropecuario	84,9	46,6	35,5	-23,8	152,8	147,5	-3,4
Qumico	0,7	1,0	0,0	-100,0	2,1	1,8	-16,2
Otros	1,5	0,7	0,0	-99,7	3,2	0,7	-76,8
<b>TOTAL EXPORTACIONES</b>	<b>100,0</b>	<b>49,0</b>	<b>36,4</b>	<b>-25,7</b>	<b>173,9</b>	<b>155,3</b>	<b>-10,7</b>

1/ Cifras preliminares

Fuente: SUNAT.

Elaboracion: BCRP Sucursal Piura. Departamento de Estudios Economicos

### III. CRÉDITO Y DEPÓSITOS

#### 1. Crédito

- En abril 2020, el saldo de crédito en Lambayeque fue similar al de abril de 2019. Las colaciones en moneda nacional aumentaron en 1,0 por ciento y las de moneda extranjera se redujeron en 10,0 por ciento. La tasa de dolarización fue de 7,9 por ciento.

**CUADRO N° 7**  
**LAMBAYEQUE: CRÉDITOS 1/**  
(Saldos en millones de nuevos soles)

	Saldos en millones de soles con TCF 1/		Tasa de crecimiento (%)	
	Mar-20	Abr-20	Mes	12 Meses
<b>POR TIPO DE CRÉDITO</b>				
<b>Empresas</b>	<b>3 465</b>	<b>3 437</b>	<b>-0,8</b>	<b>-6,8</b>
<b>Personas</b>	<b>3 290</b>	<b>3 252</b>	<b>-1,2</b>	<b>8,4</b>
Consumo	2 120	2 085	-1,6	4,6
Hipotecario	1 170	1 167	-0,3	15,7
<b>TOTAL</b>	<b>6 755</b>	<b>6 689</b>	<b>-1,0</b>	<b>0,0</b>
<b>POR TIPO DE MONEDA</b>				
MN	6 240	6 161	-1,3	1,0
ME (Mill. US\$)	155	159	2,6	-10,0

1/ TCF = Tipo de Cambio Fijo (S/ 3,31 por US\$)

Fuente: SBS y AFP.

Elaboración: BCRP, Sucursal Piura. Departamento de Estudios Económicos.

**GRÁFICO N° 3**  
**LAMBAYEQUE: CRECIMIENTO DEL CRÉDITO 1/**  
(Variación % respecto a similar mes del año anterior)

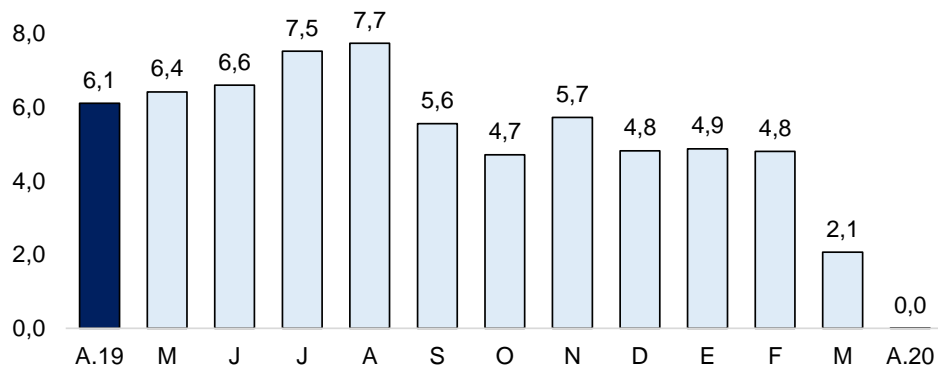

1/ Comprende banca múltiple, cajas municipales, cajas rurales, edpymes y financieras.

Fuente: SBS y AFP

- Por tipo de crédito, el financiamiento a personas creció 8,4 por ciento interanual, por el mayor dinamismo del crédito de consumo (4,6 por ciento) e hipotecario (15,7 por ciento). El crédito al segmento empresarial se redujo en 6,8 por ciento interanual.



**GRÁFICO N° 4**  
**LAMBAYEQUE: EVOLUCIÓN POR TIPO DE CRÉDITO**  
(Variación % respecto a similar mes del año anterior)

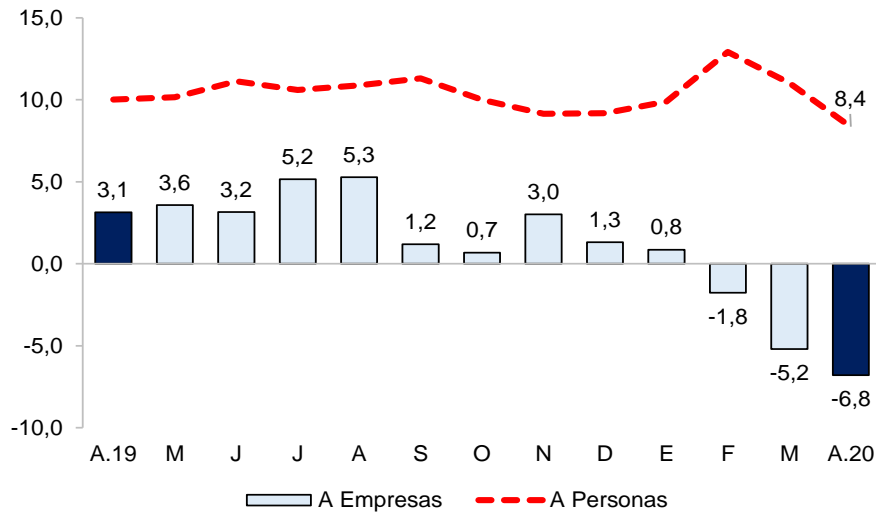

Fuente: SBS y AFP.

- En marzo 2020, la tasa de morosidad fue de 8,0 por ciento, 1,3 puntos porcentuales superior a la de marzo 2019. La morosidad en cajas rurales fue 9,1 por ciento, en financieras de 4,7 por ciento, banca múltiple de 7,4 por ciento, cajas municipales de 14,4 por ciento, Edpymes de 4,0 por ciento, Agrobanco de 69,8 por ciento y Banco de la Nación de 1,7 por ciento.

**GRÁFICO N° 5**  
**LAMBAYEQUE: TASA DE MOROSIDAD**  
(En porcentaje)

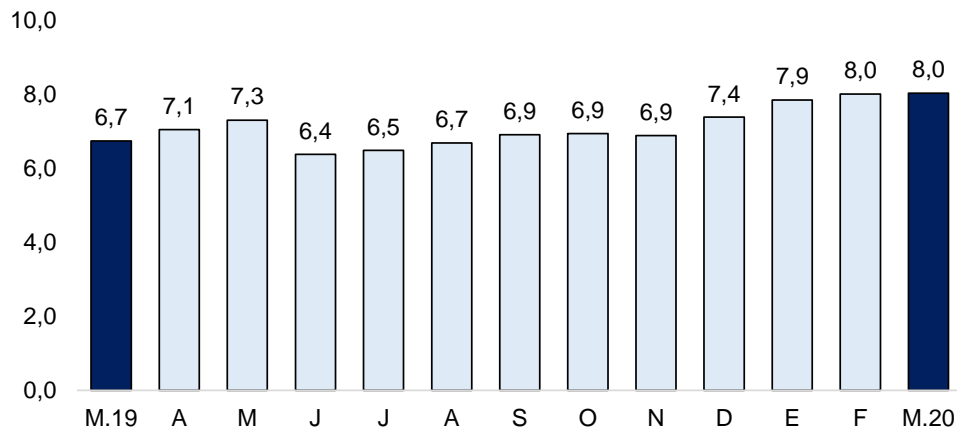

Fuente: SBS y AFP

Elaboración: BCRP - Sucursal Piura. Departamento de Estudios Económicos

## 2. Depósitos

- En abril 2020, los depósitos crecieron 12,4 por ciento interanual, tasa de crecimiento menor a la de abril 2019 (14,6 por ciento). Por tipo de moneda, los depósitos en soles crecieron 14,4 por ciento interanual (81,6 por ciento del total) y los denominados en moneda extranjera lo hicieron en 4,2 por ciento (18,4 por ciento del total).
- Según tipo de depósito, los depósitos de ahorro aumentaron en 22,3 por ciento interanual (49,2 por ciento del total), en modalidad a plazo fijo crecieron en 2,5 por ciento (30,1 por ciento del total) y los a la vista aumentaron en 6,8 por ciento (20,8 por ciento del total).

**CUADRO N° 8**  
**LAMBAYEQUE: DEPÓSITOS 1/**  
(Saldos en millones de soles)

	Saldos en millones de soles con TCF 1/		Tasa de crecimiento (%)	
	Mar-20	Abr-20	Mes	12 Meses
<b>POR TIPO DE DEPÓSITO</b>				
Vista	678	760	12,1	6,8
Ahorro	1 683	1 799	6,8	22,3
Plazo	1 127	1 100	-2,3	2,5
<b>TOTAL</b>	<b>3 488</b>	<b>3 659</b>	<b>4,9</b>	<b>12,4</b>
<b>POR TIPO DE MONEDA</b>				
MN	2 838	2 985	5,2	14,4
ME (Mill. US\$)	196	203	3,6	4,2

1/ TCF = Tipo de Cambio Fijo (S/ 3,31 por US\$)

Fuente: SBS y AFP. Elaboración: BCRP, Sucursal Piura. Departamento de Estudios Económicos.

**GRÁFICO N° 6**  
**LAMBAYEQUE: CRECIMIENTO DE LOS DEPÓSITOS 1/**  
(Variación % respecto a similar mes del año anterior)

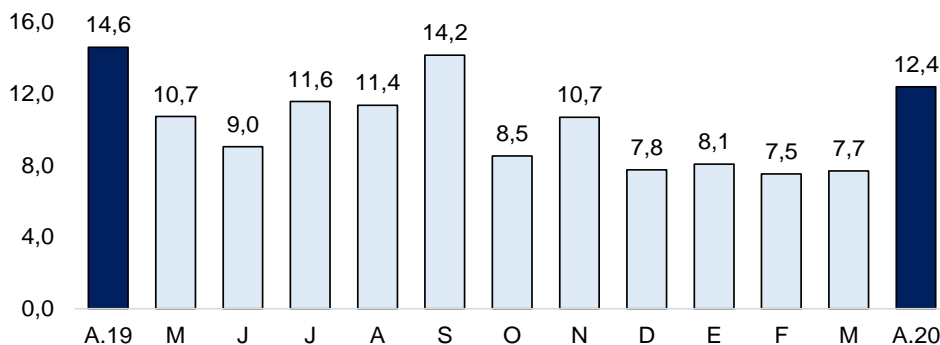

1/ Comprende banca múltiple, cajas municipales, cajas rurales y financieras.  
Fuente: SBS y AFP

#### IV. EJECUCIÓN DEL PRESUPUESTO DE GASTOS DEL GOBIERNO GENERAL

##### 1. Gasto corriente no financiero

- En abril 2020, el gasto corriente fue S/ 261,4 millones, mayor en 21,4 por ciento, en términos reales, respecto a similar mes del año anterior. Se registró, principalmente, un mayor gasto devengado a nivel del Gobierno Nacional (40,8 por ciento) en el rubro de transferencias (de S/ 39,9 millones en abril 2019 a S/ 103,8 millones en abril 2020).
- En enero-abril de 2020, el gasto corriente fue S/ 895,0 millones, mayor en 9,5 por ciento interanual, reflejando el mayor gasto devengado en los tres niveles de gobierno en el rubro de transferencias (de S/ 226,7 millones a S/ 323,1 millones).

**CUADRO N° 9**  
**LAMBAYEQUE: GASTO PÚBLICO 1/ 2/**  
(Millones de soles)

	ABRIL			ENERO - ABRIL		
	2019	2020	Var.% real	2019	2020	Var.% real
Gobierno Nacional	107	154	40,8	415	476	12,4
Gobierno Regional	79	84	5,0	297	325	7,3
Gobiernos Locales	25	23	-9,4	90	95	3,5
<b>TOTAL</b>	<b>212</b>	<b>261</b>	<b>21,4</b>	<b>802</b>	<b>895</b>	<b>9,5</b>

1/ Información actualizada al 30 de abril de 2020.

2/ Comprende el gasto en remuneraciones, pensiones, bienes y servicios.

Fuente: MEF.

Elaboración: BCRP - Sucursal Piura. Departamento de Estudios Económicos.

## 2. Gasto de capital

- En abril 2020, la inversión pública fue S/ 27,6 millones, menor en 51,8 por ciento interanual. Se redujo el devengado de inversión pública en los tres niveles de gobierno, principalmente a nivel de municipalidades (-86,7 por ciento) en obras de infraestructura vial (-98,4 por ciento).
- En enero-abril 2020, la inversión pública disminuyó 10,6 por ciento interanual, principalmente a nivel de las municipalidades (-18,4 por ciento) en obras viales (-42,2 por ciento).

**CUADRO N° 10**  
**LAMBAYEQUE: INVERSIÓN PÚBLICA 1/**  
(Millones de soles)

	ABRIL			ENERO - ABRIL		
	2019	2020	Var.% real	2019	2020	Var.% real
Gobierno Nacional	9	5	-47,1	33	28	-16,1
Gobierno Regional	23	19	-17,8	66	66	-1,2
Gobiernos Locales	24	3	-86,7	55	46	-18,4
<b>Inversión Pública</b>	<b>56</b>	<b>28</b>	<b>-51,8</b>	<b>154</b>	<b>139</b>	<b>-10,6</b>

1/ Información actualizada al 30 de abril de 2020

Fuente: MEF.

Elaboración: BCRP - Sucursal Piura. Departamento de Estudios Económicos.

**GRÁFICO N° 7**  
**LAMBAYEQUE: VARIACION DE LA INVERSIÓN PÚBLICA 1/**  
(Variación % real)

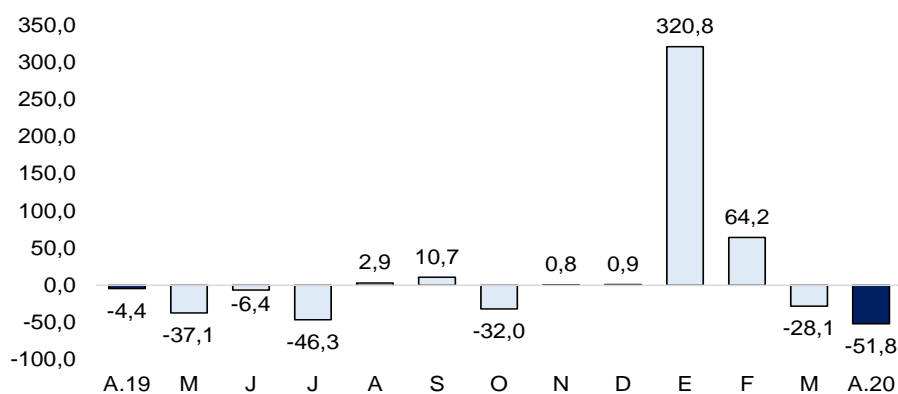

Fuente: MEF

- Hasta abril de 2020, el avance de la inversión pública fue de 11,4 por ciento del Presupuesto Institucional Modificado (PIM) de S/ 1 222 millones. El Gobierno Nacional registró un avance de 6,1 por ciento, el Regional de 20,0 por ciento y las municipalidades de 10,4 por ciento.
- En abril, la inversión pública del Gobierno Nacional se redujo en 47,1 por ciento interanual. En el mes destacó la recuperación post FEN del tramo Trujillo - Sullana en la Autopista del Sol, con S/ 1,5 millones (avance de 45,7 por ciento de su PIM); y la infraestructura pesquera en San José con S/ 1,3 millones (avance de 77,3 por ciento de su PIM).
- En el mes, la inversión pública del Gobierno Regional disminuyó 17,8 por ciento interanual. A nivel de proyectos, destacó la operación y mantenimiento del túnel trasandino y presa Limón, con S/ 14,5 millones en el mes y 56,1 millones en lo que va del año (30,9 por ciento de su PIM); y el Mejoramiento de las instituciones educativas en la provincia de Lambayeque y Ferreñafe, con S/ 2,0 millones (avance de 43,2 por ciento de su PIM).
- La inversión de las municipalidades disminuyó 86,7 por ciento interanual. En el mes, destacó el Mejoramiento del servicio académico de la IE N° 10045 Inca Garcilaso de la Vega en Oyotún, con S/ 0,6 millones (avance de 53,1 por ciento de su PIM); y la reposición de red y conexiones domiciliarias de agua potable y alcantarillado en San Nicolás - Chiclayo, con S/ 0,4 millones (avance de 69,2 por ciento de su PIM).

## V. ANEXOS



ANEXO 1

LAMBAYEQUE: PRODUCCIÓN AGROPECUARIA 1/  
(TONELADAS)

	2019									2020				
	ABR	MAY	JUN	JUL	AGO	SET	OCT	NOV	DIC	ENE	FEB	MAR	ABR	
<b>AGRICOLA</b>														<b>AGRICOLA</b>
Algodón	4 491	2 598	0	0	0	0	0	0	0	0	0	0	1 631	Algodón
Arroz	0	97 331	182 180	35 597	0	0	0	0	0	23 180	5 270	0	1 270	Arroz
Café	0	0	745	40	351	286	286	301	0	0	0	0	0	Café
Camote	427	368	714	0	2 635	4 250	5 828	8 273	5 146	2 161	616	1 130	997	Camote
Cebolla	120	1 170	900	55	1 555	1 975	7 736	5 506	900	504	611	810	525	Cebolla
Frijol grano seco	0	0	40	36	20	152	66	274	12	16	12	4	0	Frijol grano seco
Frijol caupi	0	61	80	215	169	143	205	167	94	19	86	33	30	Frijol caupi
Limón	1 300	1 387	1 442	2 934	3 723	5 472	6 244	6 309	3 361	5 129	5 238	2 489	2 526	Limón
Maiz Amilaceo	103	214	281	369	983	392	673	1 676	622	51	164	238	285	Maiz Amilaceo
Maiz amarillo duro	4 248	4 370	6 144	10 343	13 898	13 515	9 960	7 579	4 933	6 885	3 672	2 865	11 672	Maiz amarillo duro
Maiz Choclo	2 249	3 384	4 013	183	2 540	3 026	1 415	23	0	1 692	937	1 474	1 908	Maiz Choclo
Papa	0	0	575	0	150	0	0	210	25	1 500	365	35	0	Papa
Páprika	0	0	0	0	0	435	0	0	695	81	81	0	0	Páprika
Piquillo	0	0	0	0	0	2 285	2 428	7 442	4 096	0	0	0	0	Piquillo
Tomate	22	325	47	0	476	161	266	420	72	132	298	458	236	Tomate
Trigo	0	0	200	0	617	0	0	0	0	0	0	0	0	Trigo
Yuca	380	625	540	0	1 263	722	1 483	1 689	9	1 420	195	0	475	Yuca
Mango	0	0	0	0	0	0	0	0	772	1 364	58 591	14 918	660	Mango
Maracuyá	261	209	267	1 532	620	941	1 047	1 771	4 564	3 107	965	1 488	1 070	Maracuyá
Caña de Azúcar	230 252	201 913	232 162	302 246	234 344	241 508	243 538	231 180	203 518	188 804	94 089	128 275	217 927	Caña de Azúcar
Arándano	0	0	350	306	1 863	4 360	7 643	6 458	3 038	2 047	0	0	0	Arándano
<b>PECUARIO</b>														<b>PECUARIO</b>
Ave 2/	3 429	1 790	2 863	2 412	2 879	3 089	2 741	3 350	1 892	3 562	1 893	2 574	3 535	Ave 2/
Caprino 2/	67	78	87	88	77	81	85	91	99	61	60	57	58	Caprino 2/
Ovino 2/	111	111	111	107	100	99	114	108	131	100	111	110	96	Ovino 2/
Porcino 2/	174	205	211	226	185	185	181	184	244	171	169	169	165	Porcino 2/
Vacuno 2/	510	518	519	473	470	491	493	491	507	511	580	504	428	Vacuno 2/
Huevos	555	610	646	588	673	679	655	668	766	646	617	605	578	Huevos
Leche	4 321	4 580	4 593	5 019	4 982	5 006	5 102	5 082	4 706	4 523	4 385	4 354	4 570	Leche

1/ Cifras preliminares 2/ Peso de animal en pie.

Fuente: MINAGRI

Elaboración: BCRP, Sucursal Piura. Departamento de Estudios Económicos.



**ANEXO 2**

**LAMBAYEQUE: PRODUCCIÓN PESQUERA 1/  
(T.M)**

	2019										2020				
	MAR	ABR	MAY	JUN	JUL	AGO	SET	OCT	NOV	DIC	ENE	FEB	MAR	ABR	
<b>CHD 2/</b>	<b>3 373</b>	<b>2 397</b>	<b>159</b>	<b>238</b>	<b>152</b>	<b>186</b>	<b>115</b>	<b>237</b>	<b>195</b>	<b>818</b>	<b>1 087</b>	<b>1 017</b>	<b>1 368</b>	<b>1 918</b>	<b>CHD 2/</b>
1. Fresco	3 373	2 397	159	238	152	186	115	237	195	818	1 087	1 017	1 368	1 918	1. Fresco
<b>TOTAL</b>	<b>3 373</b>	<b>2 397</b>	<b>159</b>	<b>238</b>	<b>152</b>	<b>186</b>	<b>115</b>	<b>237</b>	<b>195</b>	<b>818</b>	<b>1 087</b>	<b>1 017</b>	<b>1 368</b>	<b>1 918</b>	<b>TOTAL</b>

1/ Cifras preliminares

2/ Consumo Humano Directo

Fuente: Gerencia Regional de la Producción-Lambayeque

Elaboración: BCRP, Sucursal Piura. Departamento de Estudios Económicos



**ANEXO 3**

**LAMBAYEQUE: PRODUCCIÓN MANUFACTURA 1/**  
(Variación porcentual interanual)

DESCRIPCIÓN	2019									2020				DESCRIPCIÓN
	ABR	MAY	JUN	JUL	AGO	SET	OCT	NOV	DIC	ENE	FEB	MAR	ABR	
<b>Manufactura Primaria</b>	<b>47,1</b>	<b>32,6</b>	<b>3,9</b>	<b>14,3</b>	<b>-10,8</b>	<b>-12,1</b>	<b>-9,0</b>	<b>-16,2</b>	<b>-25,6</b>	<b>-1,1</b>	<b>-10,0</b>	<b>-10,6</b>	<b>-13,5</b>	<b>Manufactura Primaria</b>
Arroz pilado	0,8	11,8	-3,7	19,3	-1,0	-14,6	3,0	-7,3	-5,8	-3,1	-2,2	-1,4	-1,4	Arroz pilado
Azúcar	218,2	88,5	12,8	10,4	-18,9	-10,3	-16,7	-23,0	-39,7	1,8	-25,1	-27,7	-27,6	Azúcar
<b>Manufactura No Primaria</b>	<b>-29,1</b>	<b>-41,2</b>	<b>-20,9</b>	<b>-7,6</b>	<b>-15,7</b>	<b>-21,1</b>	<b>-5,4</b>	<b>-57,1</b>	<b>75,6</b>	<b>29,8</b>	<b>88,1</b>	<b>-28,2</b>	<b>20,7</b>	<b>Manufactura No Primaria</b>
Café soluble	10,0	9,1	11,1	16,2	-5,2	-3,0	-100,0	-100,0	172,9	13,3	662,8	-78,8	4,8	Café soluble
Maracuyá en jugo	-41,8	-58,4	-31,3	-21,1	-6,9	-36,9	75,2	7,6	163,4	24,2	-15,3	18,1	28,6	Maracuyá en jugo
Aceite esencial de limón	n.d.	740,0	-18,3	-100,0	n.d.	n.d.	n.d.	-100,0	n.d.	-100,0	-76,7	291,4	-100,0	Aceite esencial de limón
Cáscara de limón deshidratada	-16,7	25,0	-34,7	-0,8	-100,0	n.d.	n.d.	-87,6	-62,5	n.d.	73,1	48,8	19,7	Cáscara de limón deshidratada
Alcohol etílico	5,0	27,3	45,5	66,2	0,0	13,2	6,1	33,8	-16,8	5,0	5,0	5,0	10,0	Alcohol etílico
<b>TOTAL</b>	<b>40,4</b>	<b>25,0</b>	<b>1,7</b>	<b>12,9</b>	<b>-11,1</b>	<b>-12,6</b>	<b>-8,8</b>	<b>-17,1</b>	<b>-23,6</b>	<b>0,3</b>	<b>-2,2</b>	<b>-12,6</b>	<b>-11,9</b>	<b>TOTAL</b>

1/ Cifras preliminares.

Fuente: Empresas Industriales, SUNAT y Minagri.

Elaboración: BCRP, Sucursal Piura. Departamento de Estudios Económicos.



**ANEXO 4**

**LAMBAYEQUE: EXPORTACIONES POR TIPO DE PRODUCTO 1/  
(Millones de US\$)**

TIPO	2019									2020				TIPO
	ABR	MAY	JUN	JUL	AGO	SET	OCT	NOV	DIC	ENE	FEB	MAR	ABR	
<b>I. Productos Tradicionales</b>	0,7	1,5	2,2	5,0	9,6	16,1	9,6	13,8	12,0	2,1	1,9	0,4	0,9	<b>I. Productos Tradicionales</b>
Agropecuario	0,7	1,4	2,2	5,0	9,6	16,1	9,6	13,8	12,0	2,1	1,9	0,4	0,9	Agropecuario
Pesquero	0,0	0,0	0,0	0,0	0,0	0,0	0,0	0,0	0,0	0,0	0,0	0,0	0,0	Pesquero
<b>II. Productos No tradicionales</b>	48,3	54,8	43,4	33,8	24,8	49,3	69,3	72,8	72,2	40,6	35,5	38,4	35,5	<b>II. Productos No tradicionales</b>
Agropecuario	46,6	53,7	41,1	32,1	23,8	48,6	67,8	72,1	71,8	40,5	34,8	36,8	35,5	Agropecuario
Maderas y Papeles	0,0	0,0	0,0	0,0	0,0	0,0	0,0	0,0	0,0	0,0	0,1	0,0	0,0	Maderas y Papeles
Metal-mecánico	0,0	0,0	0,2	0,0	0,0	0,2	0,8	0,5	0,0	0,0	0,0	0,0	0,0	Metal-mecánico
Minería No Metálica	0,0	0,0	0,0	0,1	0,0	0,0	0,1	0,1	0,0	0,0	0,0	0,0	0,0	Minería No Metálica
Pesquero	0,6	0,6	0,8	1,5	0,5	0,3	0,0	0,1	0,2	0,0	0,5	0,0	0,0	Pesquero
Químico	1,0	0,4	1,1	0,0	0,4	0,0	0,5	0,0	0,1	0,1	0,0	1,6	0,0	Químico
Resto de No Tradicionales	0,0	0,0	0,0	0,0	0,0	0,0	0,0	0,0	0,0	0,0	0,0	0,0	0,0	Resto de No Tradicionales
Sidero-Metalúrgico y Joyería	0,0	0,0	0,0	0,0	0,0	0,0	0,0	0,0	0,0	0,0	0,0	0,0	0,0	Sidero-Metalúrgico y Joyería
Textil	0,1	0,0	0,2	0,1	0,0	0,1	0,1	0,0	0,0	0,0	0,1	0,0	0,0	Textil
<b>TOTAL EXPORTACIONES</b>	<b>49,0</b>	<b>56,2</b>	<b>45,6</b>	<b>38,8</b>	<b>34,5</b>	<b>65,4</b>	<b>78,9</b>	<b>86,6</b>	<b>84,3</b>	<b>42,7</b>	<b>37,4</b>	<b>38,8</b>	<b>36,4</b>	<b>TOTAL EXPORTACIONES</b>

1/ Cifras preliminares

Fuente: SUNAT

Elaboración: BCRP Sucursal Piura. Departamento de Estudios Económicos





ANEXO 5

**LAMBAYEQUE: EXPORTACIONES DE PRODUCTOS NO TRADICIONALES 1/  
(Miles de US\$)**

TIPO	2019										2020				TIPO
	MAR	ABR	MAY	JUN	JUL	AGO	SET	OCT	NOV	DIC	ENE	FEB	MAR	ABR	
Banano organico	687	439	424	740	692	478	518	420	308	502	580	555	617	590	Banano organico
Banano_Otros	0	0	0	0	0	0	0	0	0	0	0	0	0	0	Banano_Otros
Cortezas de limon	181	181	89	141	144	0	54	63	18	54	151	476	279	254	Cortezas de limon
Jugo de maracuyá	3 013	1 269	1 370	3 384	3 320	2 656	1 406	1 686	420	786	1 653	1 985	3 130	2 446	Jugo de maracuyá
Mangos congelados	3 390	1 432	724	115	132	48	94	42	672	1 909	3 766	6 134	6 059	3 081	Mangos congelados
Mangos conserva	1 851	980	311	604	170	415	383	212	38	209	588	2 993	938	879	Mangos conserva
Mangos frescos	6 297	193	0	0	0	1	2	2	32	259	1 303	7 486	7 579	76	Mangos frescos
Paltas frescas	8 464	31 690	39 268	21 217	6 678	0	0	0	0	0	0	235	6 505	19 434	Paltas frescas
Uvas	31	0	0	0	0	1 002	2 587	7 372	15 129	22 299	14 039	3 160	269	0	Uvas
Frijol castilla	155	222	346	329	384	209	328	309	636	1 266	589	608	278	54	Frijol castilla
Frijoles_Otros (frescos)	1 346	904	511	266	1 396	1 554	1 474	1 055	1 582	2 466	1 513	1 738	729	608	Frijoles_Otros (frescos)
Frijoles_Otros (preparados)	0	0	0	0	0	0	0	0	0	0	0	0	0	0	Frijoles_Otros (preparados)
Brotos de bambu	0	0	0	0	0	0	0	0	0	0	0	0	0	0	Brotos de bambu
Pimiento morrón conserva	4 391	3 821	3 590	4 092	3 233	3 498	5 102	4 667	4 007	3 491	2 658	3 321	4 772	3 382	Pimiento morrón conserva
Pimiento piquillo conserva	150	2	51	74	33	49	548	522	82	22	30	17	4	0	Pimiento piquillo conserva
Cacao	0	0	0	0	0	0	0	0	0	0	0	0	0	0	Cacao
Manteca de cacao	0	104	104	0	0	104	0	0	104	0	0	0	0	0	Manteca de cacao
Páprika	603	742	437	45	0	0	0	0	252	1 421	690	205	218	0	Páprika
Otros prod.agropec. no tradicionales	7 751	4 586	6 434	10 100	15 884	13 783	36 109	51 495	48 786	37 141	12 910	5 890	5 428	4 663	Otros prod.agropec. no tradicionales
<b>AGROPECUARIOS</b>	<b>38 310</b>	<b>46 564</b>	<b>53 658</b>	<b>41 107</b>	<b>32 067</b>	<b>23 797</b>	<b>48 603</b>	<b>67 846</b>	<b>72 066</b>	<b>71 825</b>	<b>40 472</b>	<b>34 804</b>	<b>36 807</b>	<b>35 467</b>	<b>AGROPECUARIOS</b>
Aceite esencial de limón	0	0	0	0	0	0	0	0	0	0	0	0	0	0	Aceite esencial de limón
Otros prod. químicos	346	920	384	1 096	0	238	0	395	0	101	0	39	1 603	0	Otros prod. químicos
<b>QUIMICOS</b>	<b>33</b>	<b>98</b>	<b>15</b>	<b>17</b>	<b>0</b>	<b>151</b>	<b>5</b>	<b>67</b>	<b>0</b>	<b>0</b>	<b>92</b>	<b>0</b>	<b>22</b>	<b>0</b>	<b>QUIMICOS</b>
<b>OTROS NO TRADICIONALES</b>	<b>0</b>	<b>0</b>	<b>0</b>	<b>0</b>	<b>0</b>	<b>0</b>	<b>0</b>	<b>0</b>	<b>0</b>	<b>0</b>	<b>0</b>	<b>0</b>	<b>0</b>	<b>0</b>	<b>OTROS NO TRADICIONALES</b>
<b>TOTAL</b>	<b>40 379</b>	<b>48 327</b>	<b>54 768</b>	<b>43 438</b>	<b>33 792</b>	<b>24 825</b>	<b>49 341</b>	<b>69 324</b>	<b>72 793</b>	<b>72 226</b>	<b>40 633</b>	<b>35 512</b>	<b>38 435</b>	<b>35 469</b>	<b>TOTAL</b>

1/ Cifras preliminares

Fuente: SUNAT [www.sunat.gob.pe](http://www.sunat.gob.pe)

Elaboración: BCRP, Sede Regional Piura. Departamento de Estudios Económicos



**ANEXO 6**

**LAMBAYEQUE: INGRESOS CORRIENTES DEL GOBIERNO CENTRAL**  
(Millones de soles)

	2019									2020				
	ABR	MAY	JUN	JUL	AGO	SET	OCT	NOV	DIC	ENE	FEB	MAR	ABR	
<b>I. INGRESOS TRIBUTARIOS</b>	<b>56,4</b>	<b>63,7</b>	<b>55,5</b>	<b>63,1</b>	<b>68,5</b>	<b>72,6</b>	<b>63,2</b>	<b>64,4</b>	<b>72,4</b>	<b>86,2</b>	<b>70,8</b>	<b>49,2</b>	<b>37,8</b>	<b>I. INGRESOS TRIBUTARIOS</b>
<b>1. Impuestos a los Ingresos</b>	25,7	18,2	14,1	15,2	16,3	16,0	17,0	16,2	19,8	28,5	19,3	17,0	8,3	<b>1. Impuestos a los Ingresos</b>
- Personas Naturales	7,6	7,5	5,7	6,2	6,8	6,6	7,0	6,2	7,3	8,6	6,3	4,7	4,9	- Personas Naturales
- Personas Jurídicas	7,4	7,2	7,2	8,4	9,0	9,0	9,4	9,5	12,3	19,6	12,3	8,7	2,8	- Personas Jurídicas
- Regularización	10,8	3,5	1,1	0,6	0,4	0,3	0,6	0,5	0,2	0,4	0,7	3,6	0,5	- Regularización
<b>2. Impuestos a la Importación</b>	0,0	0,0	0,0	0,0	0,0	0,0	0,0	0,0	0,0	0,0	0,0	0,0	0,0	<b>2. Impuestos a la Importación</b>
<b>3. Impuesto General a las ventas</b>	23,9	31,1	29,7	33,0	35,9	35,8	30,7	32,4	35,7	43,8	38,8	22,7	19,1	<b>3. Impuesto General a las ventas</b>
- Operaciones Internas	23,7	23,4	23,8	25,6	29,0	22,6	23,6	24,0	26,9	35,4	29,6	15,3	11,5	- Operaciones Internas
- Operaciones Externas	0,2	7,7	6,0	7,4	6,8	13,3	7,1	8,5	8,8	8,5	9,3	7,3	7,6	- Operaciones Externas
<b>4. Impuesto Selectivo al Consumo</b>	0,2	8,0	5,8	7,8	6,9	14,2	7,8	8,7	9,4	8,8	8,7	7,4	8,5	<b>4. Impuesto Selectivo al Consumo</b>
<b>5. Otros Ingresos tributarios</b>	6,6	6,4	5,9	7,1	9,5	6,6	7,7	7,0	7,5	5,1	4,0	2,2	2,0	<b>5. Otros Ingresos tributarios</b>
<b>II. INGRESOS NO TRIBUTARIOS</b>	<b>0,0</b>	<b>0,0</b>	<b>0,0</b>	<b>0,0</b>	<b>0,0</b>	<b>0,0</b>	<b>0,0</b>	<b>0,0</b>	<b>0,0</b>	<b>0,0</b>	<b>0,0</b>	<b>0,0</b>	<b>0,0</b>	<b>II. INGRESOS NO TRIBUTARIOS</b>
<b>INGRESOS CORRIENTES (I + II)</b>	<b>56,4</b>	<b>63,7</b>	<b>55,5</b>	<b>63,1</b>	<b>68,5</b>	<b>72,6</b>	<b>63,2</b>	<b>64,4</b>	<b>72,4</b>	<b>86,2</b>	<b>70,8</b>	<b>49,2</b>	<b>37,8</b>	<b>INGRESOS CORRIENTES (I + II)</b>

Fuente: SUNAT

Elaboración: BCRP - Sucursal Piura. Departamento de Estudios Económicos.



ANEXO 7

**LAMBAYEQUE : GASTOS NO FINANCIEROS DEL GOBIERNO NACIONAL**  
(Millones de soles)

	2019										2020				
	ABR	MAY	JUN	JUL	AGO	SET	OCT	NOV	DIC	ENE	FEB	MAR	ABR		
<b>GASTOS NO FINANCIEROS</b>	<b>116,9</b>	<b>114,3</b>	<b>129,5</b>	<b>153,1</b>	<b>136,0</b>	<b>108,6</b>	<b>120,0</b>	<b>129,1</b>	<b>192,3</b>	<b>75,7</b>	<b>134,1</b>	<b>134,8</b>	<b>159,0</b>	<b>GASTOS NO FINANCIEROS</b>	
<b>a. GASTOS CORRIENTES</b>	<b>107,5</b>	<b>102,2</b>	<b>108,7</b>	<b>141,1</b>	<b>108,9</b>	<b>92,4</b>	<b>105,7</b>	<b>108,9</b>	<b>144,1</b>	<b>72,9</b>	<b>118,3</b>	<b>130,7</b>	<b>153,9</b>	<b>a. GASTOS CORRIENTES</b>	
1. Personal y obligaciones sociales	39,3	41,4	39,7	46,8	39,0	38,3	40,7	41,9	50,9	38,2	34,8	36,1	35,7	1. Personal y obligaciones sociales	
2. Pensiones y otras prestaciones sociales	23,2	22,1	22,8	44,0	24,4	24,7	24,3	33,6	44,0	23,6	25,1	23,7	25,0	2. Pensiones y otras prestaciones sociales	
3. Bienes y servicios	28,3	27,8	32,7	33,6	33,0	21,0	20,3	21,4	35,0	10,4	18,1	15,2	14,4	3. Bienes y servicios	
4. Donaciones y transferencias	0,3	0,5	0,5	10,4	-1,5	2,4	0,1	5,1	2,1	0,0	27,5	0,0	12,1	4. Donaciones y transferencias	
5. Otros gastos	16,4	10,5	13,0	6,3	14,0	6,0	20,3	7,0	12,2	0,7	12,7	55,7	66,6	5. Otros gastos	
<b>b. GASTOS DE CAPITAL</b>	<b>9,4</b>	<b>12,0</b>	<b>20,8</b>	<b>12,0</b>	<b>27,1</b>	<b>16,1</b>	<b>14,3</b>	<b>20,2</b>	<b>48,2</b>	<b>2,8</b>	<b>15,8</b>	<b>4,2</b>	<b>5,1</b>	<b>b. GASTOS DE CAPITAL</b>	
1. Adquisición de activos no financieros	9,4	9,7	19,0	12,0	16,9	15,4	14,0	20,2	48,2	2,8	15,8	4,2	5,1	1. Adquisición de activos no financieros	
2. Otros gastos de capital	0,0	2,3	1,8	0,0	10,2	0,7	0,3	0,0	0,0	0,0	0,0	0,0	0,0	2. Otros gastos de capital	

Fuente: Ministerio de Economía y Finanzas.  
Elaboración: BCRP Sucursal Piura. Departamento de Estudios Económicos



**ANEXO 8**

**LAMBAYEQUE: GASTOS NO FINANCIEROS DEL GOBIERNO REGIONAL**  
(Millones de soles)

	2019										2020				
	ABR	MAY	JUN	JUL	AGO	SET	OCT	NOV	DIC	ENE	FEB	MAR	ABR		
<b>GASTOS NO FINANCIEROS</b>	<b>101,9</b>	<b>100,8</b>	<b>128,2</b>	<b>114,2</b>	<b>95,5</b>	<b>99,3</b>	<b>101,1</b>	<b>111,7</b>	<b>241,5</b>	<b>86,6</b>	<b>98,0</b>	<b>102,6</b>	<b>103,4</b>	<b>GASTOS NO FINANCIEROS</b>	
<b>a. GASTOS CORRIENTES</b>	<b>78,8</b>	<b>81,3</b>	<b>107,8</b>	<b>88,2</b>	<b>73,8</b>	<b>80,5</b>	<b>82,1</b>	<b>86,9</b>	<b>175,4</b>	<b>82,9</b>	<b>77,0</b>	<b>80,7</b>	<b>84,1</b>	<b>a. GASTOS CORRIENTES</b>	
1. Personal y obligaciones sociales	55,5	56,4	55,0	61,1	53,9	56,9	54,6	61,1	89,2	65,5	57,7	58,5	60,6	1. Personal y obligaciones sociales	
2. Pensiones y otras prestaciones sociales	9,1	9,2	9,0	11,2	9,1	10,1	9,4	9,4	16,1	12,0	9,7	9,3	9,5	2. Pensiones y otras prestaciones sociales	
3. Bienes y servicios	14,1	15,7	13,2	15,1	10,7	13,5	18,0	16,3	39,6	5,4	7,5	12,8	14,0	3. Bienes y servicios	
4. Donaciones y transferencias	0,0	0,0	0,0	0,0	0,0	0,0	0,0	0,0	0,0	0,0	0,0	0,0	0,0	4. Donaciones y transferencias	
5. Otros gastos	0,1	0,1	30,5	0,7	0,1	0,1	0,1	0,1	30,4	0,1	2,2	0,1	0,1	5. Otros gastos	
<b>b. GASTOS DE CAPITAL</b>	<b>23,1</b>	<b>19,5</b>	<b>20,4</b>	<b>25,9</b>	<b>21,7</b>	<b>18,9</b>	<b>19,0</b>	<b>24,9</b>	<b>66,1</b>	<b>3,7</b>	<b>21,0</b>	<b>21,9</b>	<b>19,3</b>	<b>b. GASTOS DE CAPITAL</b>	
1. Adquisición de activos no financieros	23,1	19,5	20,4	25,9	21,7	18,9	19,0	24,9	66,1	3,7	21,0	21,9	19,3	1. Adquisición de activos no financieros	
2. Otros gastos de capital	0,0	0,0	0,0	0,0	0,0	0,0	0,0	0,0	0,0	0,0	0,0	0,0	0,0	2. Otros gastos de capital	

Fuente: Ministerio de Economía y Finanzas.

Elaboración: BCRP Sucursal Piura. Departamento de Estudios Económicos



ANEXO 9

**LAMBAYEQUE: GASTOS NO FINANCIEROS DE LOS GOBIERNOS LOCALES**  
(Millones de soles)

	2019									2020				
	ABR	MAY	JUN	JUL	AGO	SET	OCT	NOV	DIC	ENE	FEB	MAR	ABR	
<b>GASTOS NO FINANCIEROS</b>	<b>49,4</b>	<b>38,8</b>	<b>52,2</b>	<b>46,3</b>	<b>40,1</b>	<b>54,8</b>	<b>43,7</b>	<b>39,5</b>	<b>83,4</b>	<b>28,5</b>	<b>40,0</b>	<b>45,2</b>	<b>26,6</b>	<b>GASTOS NO FINANCIEROS</b>
<b>a. GASTOS CORRIENTES</b>	<b>25,4</b>	<b>26,1</b>	<b>25,2</b>	<b>35,1</b>	<b>24,5</b>	<b>27,9</b>	<b>28,6</b>	<b>24,7</b>	<b>39,5</b>	<b>21,5</b>	<b>24,1</b>	<b>25,6</b>	<b>23,4</b>	<b>a. GASTOS CORRIENTES</b>
1. Personal y obligaciones sociales	11,1	11,6	10,7	20,0	9,9	12,0	14,0	12,1	17,0	14,1	12,8	12,4	10,3	1. Personal y obligaciones sociales
2. Pensiones y otras prestaciones sociales	1,4	1,4	1,8	2,2	1,9	3,2	2,4	1,9	3,9	0,8	1,1	1,3	1,0	2. Pensiones y otras prestaciones sociales
3. Bienes y servicios	12,1	12,0	11,9	11,4	11,7	11,8	11,0	10,0	17,6	5,9	9,1	11,0	11,4	3. Bienes y servicios
4. Donaciones y transferencias	0,2	0,2	0,3	0,2	0,2	0,2	0,2	0,2	0,4	0,2	0,3	0,3	0,2	4. Donaciones y transferencias
5. Otros gastos	0,5	0,9	0,5	1,2	0,7	0,6	0,9	0,7	0,5	0,5	0,8	0,6	0,5	5. Otros gastos
<b>b. GASTOS DE CAPITAL</b>	<b>24,0</b>	<b>12,7</b>	<b>27,1</b>	<b>11,1</b>	<b>15,6</b>	<b>26,9</b>	<b>15,1</b>	<b>14,7</b>	<b>44,0</b>	<b>7,0</b>	<b>15,9</b>	<b>19,6</b>	<b>3,2</b>	<b>b. GASTOS DE CAPITAL</b>
1. Adquisición de activos no financieros	23,8	12,7	26,9	11,1	15,6	26,9	15,1	14,7	44,0	6,9	15,9	19,6	3,2	1. Adquisición de activos no financieros
2. Otros gastos de capital	0,1	0,0	0,2	0,0	0,0	0,0	0,0	0,0	0,0	0,1	0,0	0,0	0,0	2. Otros gastos de capital

Fuente: Ministerio de Economía y Finanzas.

Elaboración: BCRP Sucursal Piura. Departamento de Estudios Económicos



**ANEXO 10**

**LAMBAYEQUE: CARTERA PESADA EN EL SISTEMA FINANCIERO 1/**  
(En porcentajes)

ENTIDADES FINANCIERAS	2019												2020			ENTIDADES FINANCIERAS
	ENE	FEB	MAR	ABR	MAY	JUN	JUL	AGO	SET	OCT	NOV	DIC	ENE	FEB	MAR	
AGROBANCO	54,9	52,2	48,2	46,9	49,6	55,1	57,4	63,5	68,8	74,2	78,4	76,5	74,7	70,4	69,8	AGROBANCO
BANCO DE LA NACIÓN 2/	1,1	1,2	1,2	1,2	1,3	1,3	1,4	1,4	1,5	1,6	1,7	1,6	1,6	1,6	1,7	BANCO DE LA NACIÓN 2/
A. BANCA MULTIPLE	5,6	5,6	5,7	6,1	6,4	5,7	5,8	6,0	6,3	6,2	6,2	6,7	7,1	7,3	7,4	A. BANCA MULTIPLE
B. INSTITUCIONES DE MICROFINANZAS																B. INSTITUCIONES DE MICROFINANZAS
Cajas Municipales	11,2	13,7	14,6	14,7	14,9	11,4	11,9	12,1	12,2	12,8	12,4	13,4	14,8	14,9	14,4	Cajas Municipales
Cajas Rurales	5,6	6,0	6,4	7,3	7,7	7,5	8,9	8,4	8,2	8,2	8,0	8,3	8,9	9,1	9,1	Cajas Rurales
Edpymes	4,0	4,1	3,8	4,2	4,3	3,9	4,1	4,2	4,1	4,4	4,1	3,8	3,9	4,2	4,0	Edpymes
Empresas Financieras	5,1	5,0	5,0	5,1	5,1	5,0	5,0	4,9	4,8	4,8	4,6	4,6	4,9	4,9	4,7	Empresas Financieras
<b>TOTAL</b>	<b>6,3</b>	<b>6,6</b>	<b>6,7</b>	<b>7,1</b>	<b>7,3</b>	<b>6,4</b>	<b>6,5</b>	<b>6,7</b>	<b>6,9</b>	<b>6,9</b>	<b>6,9</b>	<b>7,4</b>	<b>7,9</b>	<b>8,0</b>	<b>8,0</b>	<b>TOTAL</b>

1/ Cifras preliminares

2/ Sólo considera los créditos de consumo

Fuente: SBS - Instituciones Financieras

Elaboración: BCRP Sucursal Piura. Departamento de Estudios Económicos