

**BANCO CENTRAL DE RESERVA DEL PERÚ**  
SUCURSAL PIURA



**LAMBAYEQUE: Síntesis de Actividad Económica**  
**Marzo 2020<sup>1</sup>**

**Departamento de Estudios Económicos**

---

<sup>1</sup> En el presente informe participaron (en orden alfabético): Luis Casaverde Antón, Víctor Chávez Bohórquez, José Lupú Figallo y Julio Ortíz Berrú

## ÍNDICE

	<i>Página</i>
<b>RESUMEN EJECUTIVO.....</b>	<b>3</b>
<b>I. ACTIVIDAD PRODUCTIVA.....</b>	<b>4</b>
1. Actividad primaria.....	4
1.1 Sector agropecuario.....	4
1.2 Sector pesca.....	5
2. Otros indicadores sectoriales.....	5
2.1 Sector manufactura.....	5
2.2 Sector construcción.....	6
<b>II. SECTOR EXTERNO.....</b>	<b>7</b>
1. Exportaciones.....	7
<b>III. CRÉDITO Y DEPÓSITOS.....</b>	<b>8</b>
1. Crédito.....	8
2. Depósitos.....	9
<b>IV. EJECUCIÓN DEL PRESUPUESTO DE GASTOS DEL GOBIERNO GENERAL.....</b>	<b>10</b>
1. Gasto corriente no financiero.....	10
2. Gasto de capital.....	11
<b>V. ANEXOS.....</b>	<b>12</b>

## RESUMEN EJECUTIVO

### Principales hechos de importancia

- En marzo 2020, los principales **indicadores económicos** de la región mostraron un desempeño negativo, con excepción del sector agropecuario, en un contexto de estado de emergencia por el Covid-19 y las medidas para su contención. Se redujo la producción industrial (-12,8 por ciento), pesquera (-62,4 por ciento), despachos de cemento (-48,0 por ciento), exportación (-17,9 por ciento) e inversión pública (-28,1 por ciento). La producción agropecuaria se incrementó en 26,0 por ciento respecto a la de marzo 2019.

### Actividad primaria

- En marzo 2020, la actividad **agropecuaria** creció 26,0 por ciento interanual, principalmente por la mayor producción de cultivos como maíz amarillo duro (445,7 por ciento), limón (69,3 por ciento), maracuyá (359,8 por ciento) y mango (14,9 mil toneladas), que compensaron la menor producción de caña de azúcar (-22,5 por ciento).
- En marzo, la actividad **pesquera** destinada al consumo en estado fresco disminuyó en 62,4 por ciento interanual, principalmente por la menor captura de bonito, lisa y cachema.

### Otros indicadores de actividad económica

- En marzo 2020, la **producción industrial** se contrajo 12,8 por ciento interanual, principalmente por la menor producción de las ramas primarias (-10,6 por ciento), en particular de azúcar (-27,7 por ciento) por las paralizaciones de mantenimiento de planta en algunos ingenios. La producción de las ramas no primarias disminuyó 30,6 por ciento.
- En marzo, los **despachos de cemento** se redujeron en 48,0 por ciento interanual. En el primer trimestre de 2020, este indicador disminuyó en 11,1 por ciento interanual.
- En marzo, las **exportaciones** de Lambayeque sumaron US\$ 34,2 millones, menores en 17,9 por ciento respecto a similar mes del año previo. En este mes, las ventas al exterior de productos no tradicionales fueron US\$ 33,9 millones, menores en 16,0 por ciento interanual, principalmente por las menores exportaciones de paltas (-28,5 por ciento), hortalizas en conservas (-15,7 por ciento) y pallar (-59,6 por ciento).
- En marzo, la **inversión pública** fue S/ 45,7 millones, menor en 28,1 por ciento en términos reales, a la registrada en marzo de 2019. Se redujo, principalmente, la inversión pública a nivel del Gobierno Nacional (-78,0 por ciento) y Regional (-18,8 por ciento).

**CUADRO N° 1**  
**LAMBAYEQUE: OTROS INDICADORES DE ACTIVIDAD ECONÓMICA**  
(Variación % respecto a similar mes del año anterior)

	Mar.19	Abr.19	May.19	Jun.19	Jul.19	Ago.19	Set.19	Oct.19	Nov.19	Dic.19	Ene.20	Feb.20	Mar.20
Producción industrial 1/	↑ 43,4	↑ 40,4	↑ 25,0	↑ 1,7	↑ 12,9	↓ -11,1	↓ -12,6	↓ -8,8	↓ -17,1	↓ -23,6	↑ 0,3	↓ -3,3	↓ -12,8
Despachos de cemento 1/	↓ -21,4	↓ -16,2	↓ -1,6	↑ 23,9	↑ 15,9	↑ 1,7	↓ -0,7	↓ -15,5	↓ -13,2	↓ -8,7	↑ 2,7	↑ 11,5	↓ -48,0
Exportaciones 2/	↑ 30,0	↑ 26,7	↑ 4,8	↑ 18,7	↑ 21,5	↑ 11,4	↑ 18,9	↑ 27,8	↑ 44,3	↑ 35,2	↓ -12,0	↓ -9,1	↓ -17,9
Crédito total 2/	↑ 6,1	↑ 6,1	↑ 6,4	↑ 6,6	↑ 7,5	↑ 7,7	↑ 5,6	↑ 4,7	↑ 5,7	↑ 4,8	↑ 4,9	↑ 4,8	
Inversión pública 1/	↓ -17,3	↓ -4,4	↓ -37,1	↓ -6,4	↓ -46,3	↑ 2,9	↑ 10,7	↓ -32,0	↑ 0,8	↑ 0,9	↑ 320,8	↑ 64,2	↓ -28,1

1/ En términos reales. 2/ En términos nominales.

Fuentes: BCRP-Sucursales, SBS y MEF.

## I. ACTIVIDAD PRODUCTIVA

## 1. Actividad primaria

## 1.1 Sector agropecuario

- En marzo 2020, la actividad agropecuaria creció 26,0 por ciento interanual, principalmente por la mayor producción agrícola (51,5 por ciento) de cultivos como maíz amarillo duro (445,7 por ciento), limón (69,3 por ciento), maracuyá (359,8 por ciento) y mango (14,9 mil toneladas), compensando la disminución en la producción de caña de azúcar (-22,5 por ciento). La producción pecuaria creció 3,7 por ciento interanual.
- En el primer trimestre de 2020, el sector creció 23,1 por ciento interanual, principalmente por la mayor producción de arroz (199,4 por ciento), mango (44,7 por ciento) y arándanos (76,5 por ciento). La mayor producción de arroz refleja sus mayores áreas cosechadas (2,5 mil hectáreas más) y el incremento en arándanos está asociado a las mayores áreas instaladas en Olmos (de 180 hectáreas en 2016 a 1 683 hectáreas en 2019).

**CUADRO N° 2**  
**LAMBAYEQUE: SECTOR AGROPECUARIO 1/**  
(Toneladas)

Subsectores	Estructura Porcentual 2019 <sup>2/</sup>	Marzo			Enero - Marzo		
		2019	2020	Var. %	2019	2020	Var. %
<b>AGRÍCOLA</b>	<b>80,9</b>			<b>51,5</b>			<b>33,6</b>
<b>Orientada al mercado externo y agroindustria 2/</b>	<b>52,0</b>			<b>48,6</b>			<b>17,3</b>
Caña de Azúcar	12,3	165 514	128 275	-22,5	472 264	411 168	-12,9
Arándano	18,3	82	0	-100,0	1 160	2 047	76,5
Maíz Amarillo Duro	4,4	525	2 865	445,7	7 040	13 422	90,7
Pimiento morrón	1,8	0	0	n.d.	8	0	-100,0
Mango	2,3	0	14 918	n.d.	51 732	74 861	44,7
Espárrago	0,5	0	0	n.d.	385	409	6,2
Páprika	0,6	0	0	n.d.	89	162	82,0
Piquillo	1,8	0	0	n.d.	0	0	n.d.
Uva	2,9	15	110	633,3	10 989	6 396	-41,8
Palta	2,8	223	15	-93,3	223	15	-93,3
<b>Orientada al mercado interno 2/</b>	<b>28,9</b>			<b>67,4</b>			<b>115,1</b>
Arroz cáscara	21,5	0	0	n.d.	9 502	28 450	199,4
Pallar g/s	1,1	0	0	n.d.	65	58	-10,8
Maíz Choclo	0,9	825	1 474	78,7	2 660	4 103	54,2
Limón	1,3	1 470	2 489	69,3	5 415	12 856	137,4
Camote	1,1	406	1 130	178,3	2 977	3 907	31,2
Alfalfa	0,5	5 320	5 219	-1,9	19 575	20 185	3,1
Cebolla	1,0	448	810	80,8	1 665	1 925	15,6
Maíz Amiláceo	0,5	128	238	85,5	272	453	66,4
Frijol Palo Verde	0,6	0	0	n.d.	1 720	1 720	0,0
Frijol G/S	0,1	2	4	100,0	109	32	-70,6
Papa	0,0	0	35	n.d.	0	2 245	n.d.
Camote	1,1	406	1 130	178,3	2 977	3 907	31,2
<b>PECUARIO</b>	<b>19,1</b>			<b>3,7</b>			<b>2,3</b>
Ave	9,8	2 377	2 574	8,3	7 699	8 029	4,3
Huevo	1,9	576	605	5,1	1 823	1 868	2,5
Vacuno	2,1	531	504	-5,0	1 609	1 595	-0,9
Leche	3,8	4 391	4 354	-0,8	13 273	13 263	-0,1
Ovino	0,5	111	110	-0,9	331	321	-3,0
Porcino	0,7	172	169	-1,7	498	509	2,1
Caprino	0,3	60	57	-5,0	183	180	-1,6
<b>SECTOR AGROPECUARIO</b>				<b>26,0</b>			<b>23,1</b>

1/ Cifras preliminares.

2/ Estimado a precios de 2007.

Fuente: Ministerio de Agricultura y Riego.

Elaboración: BCRP, Sucursal Piura. Departamento de Estudios Económicos.



- En lo que va de la campaña agrícola (agosto 2019 - marzo 2020), se han instalado 65,3 mil hectáreas de cultivos transitorios, inferior en 13,7 por ciento a las de similar periodo de la campaña previa, principalmente por las menores siembras de algodón (-75,5 por ciento), arroz (-3,5 por ciento) y menestras (-63,8 por ciento).

**CUADRO N° 3**  
**LAMBAYEQUE: SUPERFICIE SEMBRADA 1/**  
(Hectáreas)

CULTIVO	CAMPAÑA AGRÍCOLA 2/		Variación	
	2017 - 2018	2018 - 2019	Absoluta	Porcentual
<b>CULTIVOS TRANSITORIOS</b>	<b>75 637</b>	<b>65 283</b>	<b>-10 354</b>	<b>-13,7</b>
Algodón	2 959	726	-2 233	-75,5
Arroz	49 918	48 165	-1 753	-3,5
Camote	718	648	-70	-9,7
Frijol Caupí	593	414	-179	-30,2
Frijol G/S	118	56	-62	-52,5
Maíz Amarillo Duro	7 842	7 111	-731	-9,3
Maíz Amiláceo	1 730	1 126	-604	-34,9
Maíz Choclo	2 200	1 797	-403	-18,3
Menestras	1 977	716	-1 261	-63,8
Papa	350	440	90	25,7
Páprika	5	0	-5	-100,0
Yuca	445	516	71	16,0
Otros	6 782	3 568	-3 214	-47,4
<b>Total</b>	<b>75 637</b>	<b>65 283</b>	<b>-10 354</b>	<b>-13,7</b>

1/ Cifras preliminares.

2/ Corresponde a la campaña agosto - marzo.

Fuente: MINAGRI.

## 1.2 Sector pesca

- En marzo 2020, la actividad pesquera destinada al consumo en estado fresco disminuyó en 62,4 por ciento interanual, principalmente por la menor captura de bonito, lisa y cachema.

**CUADRO N° 4**  
**LAMBAYEQUE: SECTOR PESCA 1/**  
(En toneladas)

	Marzo			Enero - Marzo		
	2019	2020	Var %	2019	2020	Var %
<b>Consumo Humano Directo</b>						
Fresco	3 373	1 368		5 463	3 472	
<b>TOTAL</b>			<b>-62,4</b>			<b>-37,9</b>

1/ Variación en términos reales estimada a precios de 2007.

Nota: Cifras preliminares, sujetas a ajustes.

Fuente: Gerencia Regional de la Producción – Lambayeque.

## 2. Otros indicadores sectoriales

### 2.1 Sector manufactura

- En marzo 2020, la producción industrial se contrajo 12,8 por ciento respecto a similar mes del año previo. En este periodo, la producción de las ramas primarias se redujo en 10,6 por ciento, principalmente por la menor producción de azúcar (-27,7 por ciento) debido a paralizaciones de mantenimiento de planta en algunos ingenios de la región. La producción de las ramas no primarias disminuyó 30,6 por ciento.

- En el primer trimestre de 2020, el sector se contrajo en 5,2 por ciento respecto a similar periodo del año previo, principalmente por la menor producción de azúcar (-14,3 por ciento) y arroz pilado (-2,3 por ciento). La menor producción de azúcar se debe a las paralizaciones por mantenimiento anual, realizadas en dos ingenios azucareros de la región. La producción de las ramas no primarias aumentó 12,9 por ciento, principalmente por la mayor producción de derivados de limón (87,3 por ciento) y de café soluble (18,5 por ciento).

**CUADRO N° 5**  
**LAMBAYEQUE: SECTOR MANUFACTURA 1/**  
 (Variación % real respecto a similar periodo del año anterior)

Ramas de actividad	Estructura porcentual 2019 <sup>2/</sup>	Variación Anual (%)	
		Marzo	Enero - Marzo
<b>MANUFACTURA PRIMARIA</b>	<b>94,8</b>	<b>-10,6</b>	<b>-6,7</b>
Arroz pilado	49,6	-1,4	-2,3
Azúcar	45,1	-27,7	-14,3
<b>MANUFACTURA NO PRIMARIA</b>	<b>5,2</b>	<b>-30,6</b>	<b>12,9</b>
Café soluble	1,7	-78,8	18,5
Jugos de fruta	2,8	12,2	-1,8
Aceite esencial de limón	0,0	291,4	37,2
Cáscara deshidratada de limón	0,3	48,8	87,3
Alcohol etílico	0,4	5,0	5,0
<b>SECTOR MANUFACTURA</b>	<b>100,0</b>	<b>-12,8</b>	<b>-5,2</b>

1/ Cifras preliminares, en base a agroindustriales, SUNAT y PRODUCE.

2/ Estimado a precios de 2007.

**GRÁFICO N° 1**  
**LAMBAYEQUE: MANUFACTURA**  
 (Variación % real respecto a similar mes del año anterior)

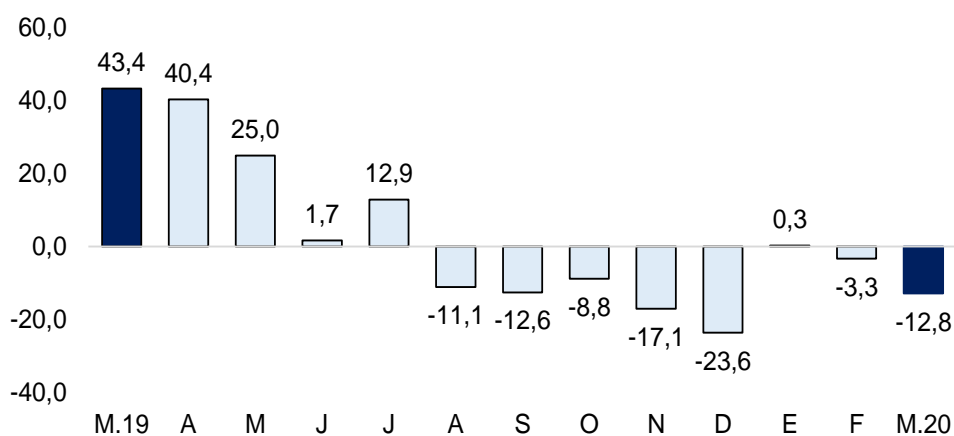

Fuente: BCRP, Sucursal Piura en base a agroindustriales, SUNAT y PRODUCE

## 2.2 Sector construcción

- En marzo 2020, los despachos de cemento se redujeron en 48,0 por ciento respecto a similar mes del año previo, en un contexto de declaración de estado de emergencia por el Covid-19 y medidas para su contención. En el primer trimestre de 2020, este indicador disminuyó en 11,1 por ciento respecto a similar periodo del año previo.

**GRÁFICO N° 2**  
**LAMBAYEQUE: VARIACIÓN DE LOS DESPACHOS DE CEMENTO**  
 (Variación % real respecto a similar mes del año anterior)

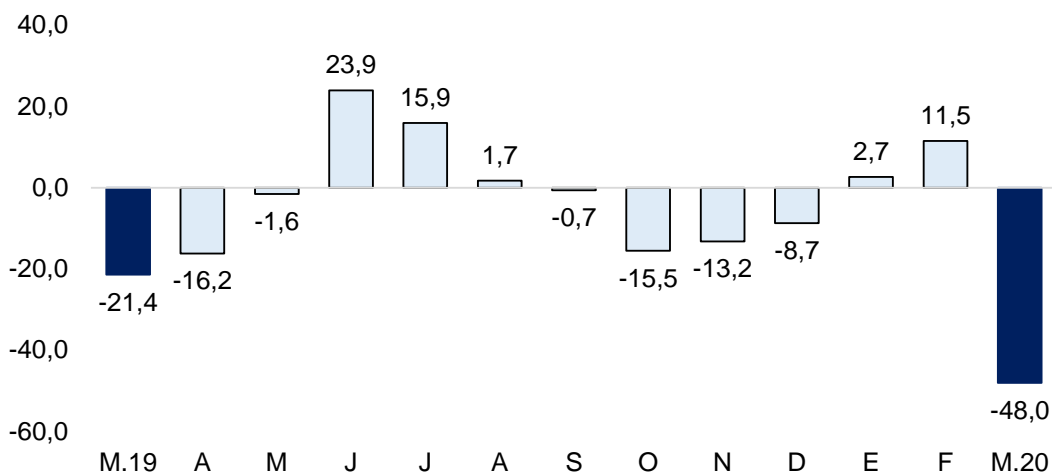

Fuente: BCRP – Sucursal Piura

## II. SECTOR EXTERNO

### 1. Exportaciones

- En marzo 2020, las exportaciones de Lambayeque sumaron US\$ 34,2 millones, menores en 17,9 por ciento respecto a similar mes del año previo. En este mes, las ventas al exterior de productos no tradicionales fueron US\$ 33,9 millones, menores en 16,0 por ciento interanual, principalmente por las menores exportaciones de paltas (-28,5 por ciento), hortalizas en conservas (-15,7 por ciento) y pallar (-59,6 por ciento).
- En el primer trimestre de 2020, las exportaciones de la región fueron US\$ 108,4 millones, menores en 13,2 por ciento respecto a similar periodo del año previo. Las exportaciones no tradicionales sumaron US\$ 104,6 millones, menores en 4,7 por ciento interanual, por las menores exportaciones de paltas (-25,7 por ciento), hortalizas en conservas (-12,1 por ciento) y jugos de maracuyá (-19,1 por ciento). En productos tradicionales, se redujo principalmente la exportación de café (-72,1 por ciento).
- Los principales destinos de exportación en este periodo fueron: Estados Unidos (37,7 por ciento del total), Países Bajos (20,2 por ciento), Reino Unido (5,3 por ciento), Corea del Sur (3,4 por ciento), Canadá (3,1 por ciento), Alemania (3,1 por ciento), entre otros.

**CUADRO N° 6**  
**LAMBAYEQUE: EXPORTACIONES POR GRUPO DE PRODUCTOS 1/**  
 (Valor FOB en millones de US\$)

	Estructura Porcentual	Marzo			Enero - Marzo		
		2019	2019	2020	Var %	2019	2020
<b>PRODUCTOS TRADICIONALES</b>	<b>12,9</b>	<b>1,3</b>	<b>0,3</b>	<b>-76,9</b>	<b>15,1</b>	<b>3,8</b>	<b>-75,1</b>
Agropecuario	12,9	1,3	0,3	-76,9	15,1	3,8	-75,1
Pesquero	0,0	0,0	0,0	n.d.	0,0	0,0	n.d.
<b>PRODUCTOS NO TRADICIONALES</b>	<b>87,1</b>	<b>40,4</b>	<b>33,9</b>	<b>-16,0</b>	<b>109,8</b>	<b>104,6</b>	<b>-4,7</b>
Agropecuario	84,9	38,3	32,3	-15,7	106,2	102,3	-3,7
Químico	0,7	0,4	1,6	328,4	1,1	1,8	63,1
Otros	1,5	1,7	0,0	-99,8	2,5	0,6	-77,7
<b>TOTAL EXPORTACIONES</b>	<b>100,0</b>	<b>41,7</b>	<b>34,2</b>	<b>-17,9</b>	<b>124,9</b>	<b>108,4</b>	<b>-13,2</b>

1/ Cifras preliminares

Fuente: SUNAT.

Elaboración: BCRP Sucursal Piura. Departamento de Estudios Económicos

### III. CRÉDITO Y DEPÓSITOS

#### 1. Crédito

- En febrero 2020, el saldo de crédito en Lambayeque creció 4,8 por ciento con respecto al de febrero 2019, principalmente por las mayores colocaciones en soles (6,3 por ciento interanual), que compensaron el retroceso de las realizadas en moneda extranjera (-10,8 por ciento). La tasa de dolarización fue de 7,4 por ciento.

**CUADRO N° 7**  
**LAMBAYEQUE: CRÉDITOS 1/**  
(Saldos en millones de nuevos soles)

	Saldos en millones de soles con TCF 1/		Tasa de crecimiento (%)	
	Ene-20	Feb-20	Mes	12 Meses
<b>POR TIPO DE CRÉDITO</b>				
<b>Empresas</b>	<b>3 643</b>	<b>3 548</b>	<b>-2,6</b>	<b>-1,8</b>
<b>Personas</b>	<b>3 190</b>	<b>3 307</b>	<b>3,7</b>	<b>12,9</b>
Consumo	2 134	2 138	0,2	9,7
Hipotecario	1 056	1 169	10,7	19,3
<b>TOTAL</b>	<b>6 833</b>	<b>6 855</b>	<b>0,3</b>	<b>4,8</b>
<b>POR TIPO DE MONEDA</b>				
MN	6 327	6 345	0,3	6,3
ME (Mill. US\$)	153	154	0,9	-10,8

1/ TCF = Tipo de Cambio Fijo (S/ 3,31 por US\$)

Fuente: SBS y AFP.

Elaboración: BCRP, Sucursal Piura. Departamento de Estudios Económicos.

**GRÁFICO N° 3**  
**LAMBAYEQUE: CRECIMIENTO DEL CRÉDITO 1/**  
(Variación % respecto a similar mes del año anterior)

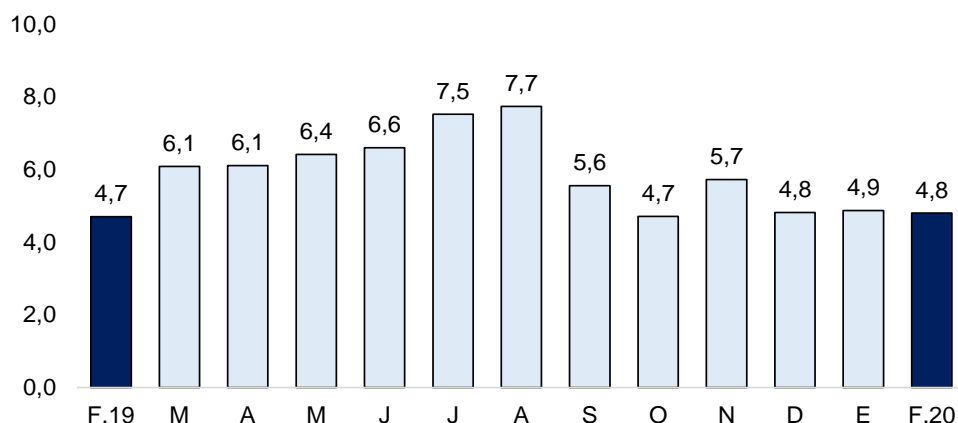

1/ Comprende banca múltiple, cajas municipales, cajas rurales, edpymes y financieras.

Fuente: SBS y AFP

- Según tipo de crédito, en febrero 2020, el financiamiento a personas creció 12,9 por ciento interanual, por el mayor dinamismo del crédito de consumo (9,7 por ciento) e hipotecario (19,3 por ciento). El crédito a empresas se redujo en 1,8 por ciento interanual.



**GRÁFICO N° 4**  
**LAMBAYEQUE: EVOLUCIÓN POR TIPO DE CRÉDITO**  
(Variación % respecto a similar mes del año anterior)

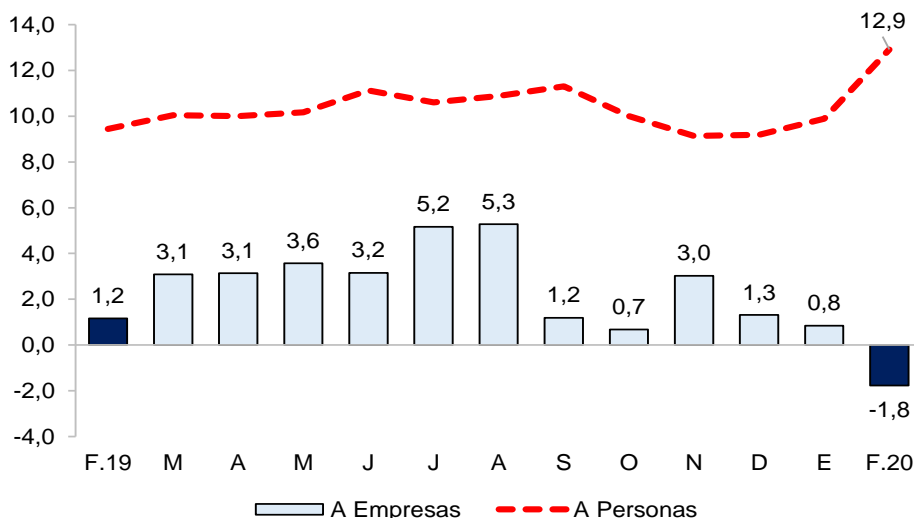

Fuente: SBS y AFP.

- En enero 2020, la tasa de morosidad fue 7,9 por ciento, 1,6 puntos porcentuales mayor a la de enero 2019. La morosidad en cajas rurales fue 8,9 por ciento, en financieras de 4,9 por ciento, banca múltiple de 7,1 por ciento, cajas municipales de 14,8 por ciento, Edpymes de 3,9 por ciento, Agrobanco de 74,7 por ciento y Banco de la Nación de 1,6 por ciento.

**GRÁFICO N° 5**  
**LAMBAYEQUE: TASA DE MOROSIDAD**  
(En porcentaje)

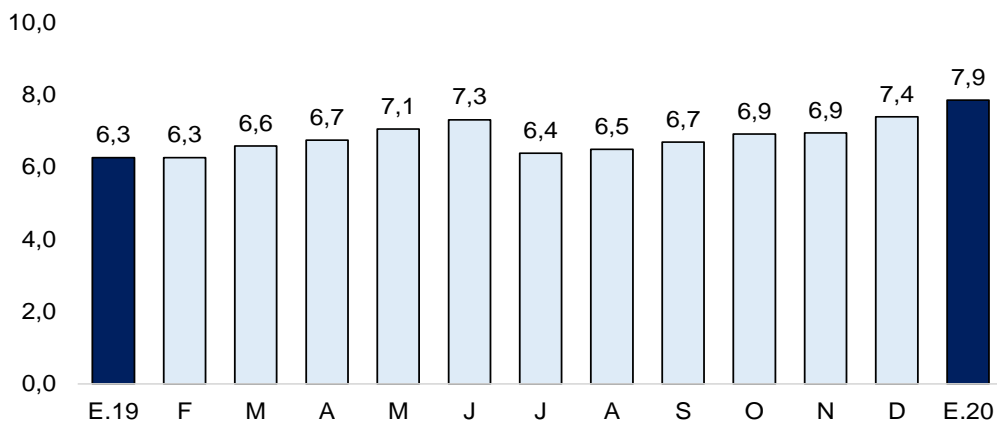

Fuente: SBS y AFP  
Elaboración: BCRP - Sucursal Piura. Departamento de Estudios Económicos

## 2. Depósitos

- En febrero 2020, los depósitos crecieron 7,5 por ciento interanual, tasa de crecimiento menor a la de febrero 2019 (9,1 por ciento). Por tipo de moneda, los depósitos en soles crecieron 8,8 por ciento interanual (81,8 por ciento del total) y los denominados en moneda extranjera lo hicieron en 2,2 por ciento (18,2 por ciento del total).
- Según tipo de depósito, los depósitos de ahorro aumentaron en 9,4 por ciento interanual (47,7 por ciento del total), en modalidad a plazo fijo crecieron en 10,9 por ciento (33,3 por ciento del total) y los a la vista se redujeron en 2,1 por ciento (19,0 por ciento del total).

**CUADRO N° 8**  
**LAMBAYEQUE: DEPÓSITOS 1/**  
(Saldos en millones de soles)

	Saldos en millones de soles con TCF 1/		Tasa de crecimiento (%)	
	Ene-20	Feb-20	Mes	12 Meses
<b>POR TIPO DE DEPÓSITO</b>				
Vista	620	653	5,2	-2,1
Ahorro	1 672	1 642	-1,8	9,4
Plazo	1 141	1 147	0,5	10,9
<b>TOTAL</b>	<b>3 434</b>	<b>3 442</b>	<b>0,2</b>	<b>7,5</b>
<b>POR TIPO DE MONEDA</b>				
MN	2 794	2 816	0,8	8,8
ME (Mill. US\$)	193	189	-2,1	2,2

1/ TCF = Tipo de Cambio Fijo (S/ 3,31 por US\$)

Fuente: SBS y AFP. Elaboración: BCRP, Sucursal Piura. Departamento de Estudios Económicos.

**GRÁFICO N° 6**  
**LAMBAYEQUE: CRECIMIENTO DE LOS DEPÓSITOS 1/**  
(Variación % respecto a similar mes del año anterior)

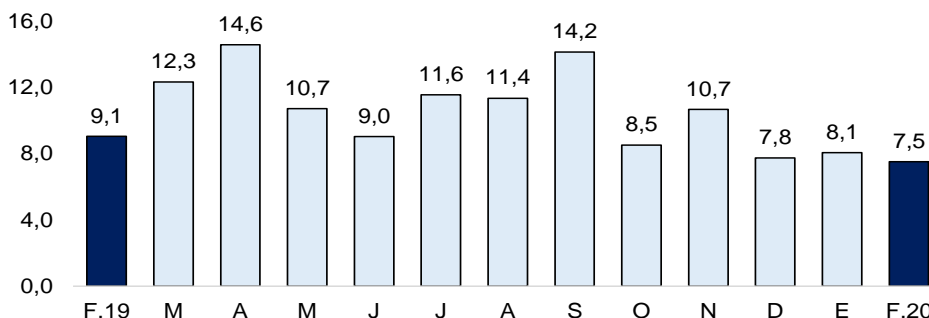

1/ Comprende banca múltiple, cajas municipales, cajas rurales y financieras.  
Fuente: SBS y AFP

#### IV. EJECUCIÓN DEL PRESUPUESTO DE GASTOS DEL GOBIERNO GENERAL

##### 1. Gasto corriente no financiero

- En marzo 2020, el gasto corriente fue S/ 236,9 millones, mayor en 17,4 por ciento, en términos reales, respecto a similar mes del año anterior. Se registró, principalmente, un mayor gasto devengado a nivel del Gobierno Nacional (36,6 por ciento) en el pago de transferencias (de S/ 29,2 millones en marzo 2019 a S/ 79,4 millones en marzo 2020).
- En el primer trimestre de 2020, el gasto corriente fue S/ 633,6 millones, mayor en 5,2 por ciento interanual, reflejando el mayor gasto devengado en los tres niveles de gobierno: Gobierno Nacional (2,5 por ciento), Regional (8,1 por ciento) y Locales (8,5 por ciento).

**CUADRO N° 9**  
**LAMBAYEQUE: GASTO PÚBLICO 1/ 2/**  
(Millones de soles)

	MARZO			ENERO - MARZO		
	2019	2020	Var.% real	2019	2020	Var.% real
Gobierno Nacional	94	131	36,6	308	322	2,5
Gobierno Regional	77	81	3,5	218	241	8,1
Gobiernos Locales	28	26	-9,4	64	71	8,5
<b>TOTAL</b>	<b>198</b>	<b>237</b>	<b>17,4</b>	<b>591</b>	<b>634</b>	<b>5,2</b>

1/ Información actualizada al 31 de marzo de 2020.

2/ Comprende el gasto en remuneraciones, pensiones, bienes y servicios.

Fuente: MEF.

Elaboración: BCRP - Sucursal Piura. Departamento de Estudios Económicos.

## 2. Gasto de capital

- En marzo 2020, la inversión pública fue S/ 45,7 millones, menor en 28,1 por ciento en términos reales, a la registrada en marzo de 2019. Se redujo, principalmente, la inversión pública a nivel del Gobierno Nacional (-78,0 por ciento) y Regional (-18,8 por ciento).
- En el primer trimestre de 2020, la inversión pública creció 13,2 por ciento interanual, principalmente a nivel de los Gobiernos Locales (33,3 por ciento), que registraron un mayor gasto devengado en instalaciones educativas (S/ 9,2 millones).

**CUADRO N° 10**  
**LAMBAYEQUE: INVERSIÓN PÚBLICA 1/**  
(Millones de soles)

	MARZO			ENERO - MARZO		
	2019	2020	Var.% real	2019	2020	Var.% real
Gobierno Nacional	19	4	-78,0	23	23	-3,7
Gobierno Regional	27	22	-18,8	43	47	7,7
Gobiernos Locales	17	20	11,4	31	42	33,3
<b>Inversión Pública</b>	<b>62</b>	<b>46</b>	<b>-28,1</b>	<b>97</b>	<b>112</b>	<b>13,2</b>

1/ Información actualizada al 31 de marzo de 2020

Fuente: MEF.

Elaboración: BCRP - Sucursal Piura. Departamento de Estudios Económicos.

**GRÁFICO N° 7**  
**LAMBAYEQUE: VARIACION DE LA INVERSIÓN PÚBLICA 1/**  
(Variación % real)

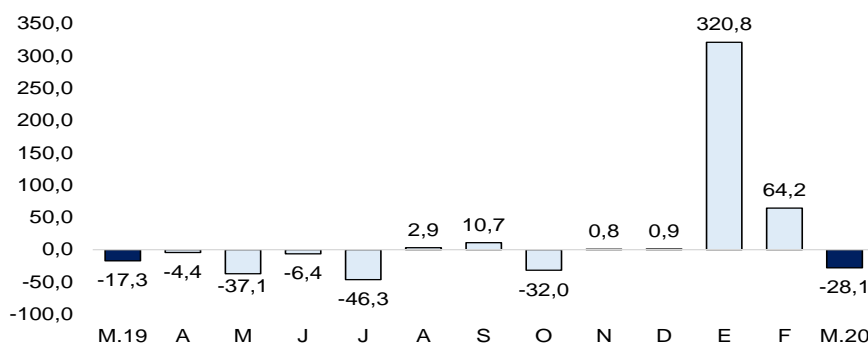

Fuente: MEF

- A marzo 2020, el avance de la inversión pública fue del 9,4 por ciento del Presupuesto Institucional Modificado (PIM) de S/ 1 189 millones. El Gobierno Nacional registró un avance de 5,9 por ciento; el Regional de 14,2 por ciento y las municipalidades de 9,9 por ciento.
- En marzo, la inversión pública del Gobierno Nacional se redujo en 78,0 por ciento interanual. En el mes destacó la rehabilitación del reservorio La Viña-Jayanca con S/ 1,7 millones y S/ 4,1 millones en el año (70,2 por ciento de su PIM) y la rehabilitación del canal Culpón, con S/ 1,3 millones en el mes y S/ 2,0 millones en el año (72,8 por ciento de su PIM).
- En el mes, la inversión pública del Gobierno Regional disminuyó 18,8 por ciento interanual, principalmente en obras viales (-86,8 por ciento). En el mes, destacó la operación y mantenimiento del túnel trasandino y presa Limón, con S/ 14,5 millones y la creación del servicio educativo inicial en instituciones educativas de Jayanca con S/ 0,9 millones.
- La inversión de las municipalidades creció 11,4 por ciento interanual, principalmente en instalaciones educativas (113,1 por ciento). En el mes destacó el proyecto de mejoramiento del servicio educativo en la I.E N 10168 de Mórrope, con S/ 1,5 millones y S/ 2,2 millones en el año (40,8 por ciento de su PIM); y el mejoramiento de los servicios educativos en la I.E. 11534 de Pítipo, con S/ 1,2 millones y S/ 2,2 millones en el año (48,4 por ciento de su PIM).

## V. ANEXOS



ANEXO 1

LAMBAYEQUE: PRODUCCIÓN AGROPECUARIA 1/  
(TONELADAS)

	2019											2020			
	FEB	MAR	ABR	MAY	JUN	JUL	AGO	SET	OCT	NOV	DIC	ENE	FEB	MAR	
<b>AGRICOLA</b>															<b>AGRICOLA</b>
Algodón	0	0	4 491	2 598	0	0	0	0	0	0	0	0	0	0	Algodón
Arroz	6 656	0	0	97 331	182 180	35 597	0	0	0	0	0	23 180	5 270	0	Arroz
Café	0	0	0	0	745	40	351	286	286	301	0	0	0	0	Café
Camote	975	406	427	368	714	0	2 635	4 250	5 828	8 273	5 146	2 161	616	1 130	Camote
Cebolla	292	448	120	1 170	900	55	1 555	1 975	7 736	5 506	900	504	611	810	Cebolla
Frijol grano seco	0	2	0	0	40	36	20	152	66	274	12	16	12	4	Frijol grano seco
Frijol caupi	26	49	0	61	80	215	169	143	205	167	94	19	86	33	Frijol caupi
Limón	1 716	1 470	1 300	1 387	1 442	2 934	3 723	5 472	6 244	6 309	3 361	5 129	5 238	2 489	Limón
Maiz Amiláceo	72	128	103	214	281	369	983	392	673	1 676	622	51	164	238	Maiz Amiláceo
Maiz amarillo duro	1 973	525	4 248	4 370	6 144	10 343	13 898	13 515	9 960	7 579	4 933	6 885	3 672	2 865	Maiz amarillo duro
Maiz Choclo	320	825	2 249	3 384	4 013	183	2 540	3 026	1 415	23	0	1 692	937	1 474	Maiz Choclo
Papa	0	0	0	0	575	0	150	0	0	210	25	1 845	365	35	Papa
Páprika	0	0	0	0	0	0	0	435	0	0	695	81	81	0	Páprika
Piquillo	0	0	0	0	0	0	0	2 285	2 428	7 442	4 096	0	0	0	Piquillo
Tomate	0	83	22	325	47	0	476	161	266	420	72	132	298	458	Tomate
Trigo	0	0	0	0	200	0	617	0	0	0	0	0	0	0	Trigo
Yuca	100	240	380	625	540	0	1 263	722	1 483	1 689	9	1 420	195	0	Yuca
Mango	18 990	0	0	0	0	0	0	0	0	0	772	1 352	58 591	14 918	Mango
Maracuyá	468	324	261	209	267	1 532	620	941	1 047	1 771	4 564	3 107	965	1 488	Maracuyá
Caña de Azúcar	129 464	165 514	230 252	201 913	232 162	302 246	234 344	241 508	243 538	231 180	203 518	188 804	94 089	128 275	Caña de Azúcar
Arándano	467	82	0	0	350	306	1 863	4 360	7 643	6 458	3 038	1 796	251	0	Arándano
<b>PECUARIO</b>															<b>PECUARIO</b>
Ave 2/	1 805	2 377	3 429	1 790	2 863	2 412	2 879	3 089	2 741	3 350	1 892	3 562	1 893	2 574	Ave 2/
Caprino 2/	62	60	67	78	87	88	77	81	85	91	99	63	60	57	Caprino 2/
Ovino 2/	114	111	111	111	111	107	100	99	114	108	131	100	111	110	Ovino 2/
Porcino 2/	160	172	174	205	211	226	185	185	181	184	244	171	169	169	Porcino 2/
Vacuno 2/	572	531	510	518	519	473	470	491	493	491	507	511	580	504	Vacuno 2/
Huevos	609	576	555	610	646	588	673	679	655	668	766	646	617	605	Huevos
Leche	4 387	4 391	4 321	4 580	4 593	5 019	4 982	5 006	5 102	5 082	4 706	4 523	4 385	4 354	Leche

1/ Cifras preliminares 2/ Peso de animal en pie.

Fuente: MINAGRI

Elaboración: BCRP, Sucursal Piura. Departamento de Estudios Económicos.



**ANEXO 2**

**LAMBAYEQUE: PRODUCCIÓN PESQUERA 1/  
(T.M)**

	2019										2020			
	MAR	ABR	MAY	JUN	JUL	AGO	SET	OCT	NOV	DIC	ENE	FEB	MAR	
<b>CHD 2/</b>	<b>3 373</b>	<b>2 397</b>	<b>159</b>	<b>238</b>	<b>152</b>	<b>186</b>	<b>115</b>	<b>237</b>	<b>195</b>	<b>818</b>	<b>1 087</b>	<b>1 017</b>	<b>1 368</b>	<b>CHD 2/</b>
1. Fresco	3 373	2 397	159	238	152	186	115	237	195	818	1 087	1 017	1 368	1. Fresco
<b>TOTAL</b>	<b>3 373</b>	<b>2 397</b>	<b>159</b>	<b>238</b>	<b>152</b>	<b>186</b>	<b>115</b>	<b>237</b>	<b>195</b>	<b>818</b>	<b>1 087</b>	<b>1 017</b>	<b>1 368</b>	<b>TOTAL</b>

1/ Cifras preliminares

2/ Consumo Humano Directo

Fuente: Gerencia Regional de la Producción-Lambayeque

Elaboración: BCRP, Sucursal Piura. Departamento de Estudios Económicos

ANEXO 3

LAMBAYEQUE: PRODUCCIÓN MANUFACTURA 1/  
(Variación porcentual interanual)

DESCRIPCIÓN	2019										2020			DESCRIPCIÓN
	MAR	ABR	MAY	JUN	JUL	AGO	SET	OCT	NOV	DIC	ENE	FEB	MAR	
<b>Manufactura Primaria</b>	<b>41,9</b>	<b>47,1</b>	<b>32,6</b>	<b>3,9</b>	<b>14,3</b>	<b>-10,8</b>	<b>-12,1</b>	<b>-9,0</b>	<b>-16,2</b>	<b>-25,6</b>	<b>-1,1</b>	<b>-10,0</b>	<b>-10,6</b>	<b>Manufactura Primaria</b>
Arroz pilado	12,4	0,8	11,8	-3,7	19,3	-1,0	-14,6	3,0	-7,3	-5,8	-3,1	-2,2	-1,4	Arroz pilado
Azúcar	176,1	218,2	88,5	12,8	10,4	-18,9	-10,3	-16,7	-23,0	-39,7	1,8	-25,1	-27,7	Azúcar
<b>Manufactura No Primaria</b>	<b>56,6</b>	<b>-29,1</b>	<b>-41,2</b>	<b>-20,9</b>	<b>-7,6</b>	<b>-15,7</b>	<b>-21,1</b>	<b>-5,4</b>	<b>-57,1</b>	<b>75,6</b>	<b>29,8</b>	<b>74,6</b>	<b>-30,6</b>	<b>Manufactura No Primaria</b>
Café soluble	509,4	10,0	9,1	11,1	16,2	-5,2	-3,0	-100,0	-100,0	172,9	13,3	662,8	-78,8	Café soluble
Maracuyá en jugo	-7,9	-41,8	-58,4	-31,3	-21,1	-6,9	-36,9	75,2	7,6	163,4	24,2	-32,9	12,2	Maracuyá en jugo
Aceite esencial de limón	-44,0	n.d.	740,0	-18,3	-100,0	n.d.	n.d.	n.d.	-100,0	n.d.	-100,0	-76,7	291,4	Aceite esencial de limón
Cáscara de limón deshidratada	-22,2	-16,7	25,0	-34,7	-0,8	-100,0	n.d.	n.d.	-87,6	-62,5	n.d.	59,9	48,8	Cáscara de limón deshidratada
Alcohol etílico	7,5	5,0	27,3	45,5	66,2	0,0	13,2	6,1	33,8	-16,8	5,0	5,0	5,0	Alcohol etílico
<b>TOTAL</b>	<b>43,4</b>	<b>40,4</b>	<b>25,0</b>	<b>1,7</b>	<b>12,9</b>	<b>-11,1</b>	<b>-12,6</b>	<b>-8,8</b>	<b>-17,1</b>	<b>-23,6</b>	<b>0,3</b>	<b>-3,3</b>	<b>-12,8</b>	<b>TOTAL</b>

1/ Cifras preliminares.

Fuente: Empresas Industriales, SUNAT y Minagri.

Elaboración: BCRP, Sucursal Piura. Departamento de Estudios Económicos.

**ANEXO 4**

**LAMBAYEQUE: EXPORTACIONES POR TIPO DE PRODUCTO 1/  
(Millones de US\$)**

TIPO	2019										2020			TIPO
	MAR	ABR	MAY	JUN	JUL	AGO	SET	OCT	NOV	DIC	ENE	FEB	MAR	
<b>I. Productos Tradicionales</b>	1,3	0,7	1,5	2,2	5,0	9,6	16,1	9,6	13,8	12,0	2,1	1,4	0,3	<b>I. Productos Tradicionales</b>
Agropecuario	1,3	0,7	1,4	2,2	5,0	9,6	16,1	9,6	13,8	12,0	2,1	1,4	0,3	Agropecuario
Pesquero	0,0	0,0	0,0	0,0	0,0	0,0	0,0	0,0	0,0	0,0	0,0	0,0	0,0	Pesquero
<b>II. Productos No tradicionales</b>	40,4	48,3	54,8	43,4	33,8	24,8	49,3	69,3	72,8	72,2	40,7	30,0	33,9	<b>II. Productos No tradicionales</b>
Agropecuario	38,3	46,6	53,7	41,1	32,1	23,8	48,6	67,8	72,1	71,8	40,6	29,5	32,3	Agropecuario
Maderas y Papeles	0,0	0,0	0,0	0,0	0,0	0,0	0,0	0,0	0,0	0,0	0,0	0,1	0,0	Maderas y Papeles
Metal-mecánico	0,7	0,0	0,0	0,2	0,0	0,0	0,2	0,8	0,5	0,0	0,0	0,0	0,0	Metal-mecánico
Minería No Metálica	0,0	0,0	0,0	0,0	0,1	0,0	0,0	0,1	0,1	0,0	0,0	0,0	0,0	Minería No Metálica
Pesquero	0,9	0,6	0,6	0,8	1,5	0,5	0,3	0,0	0,1	0,2	0,0	0,3	0,0	Pesquero
Químico	0,4	1,0	0,4	1,1	0,0	0,4	0,0	0,5	0,0	0,1	0,1	0,0	1,6	Químico
Resto de No Tradicionales	0,0	0,0	0,0	0,0	0,0	0,0	0,0	0,0	0,0	0,0	0,0	0,0	0,0	Resto de No Tradicionales
Sidero-Metalúrgico y Joyería	0,0	0,0	0,0	0,0	0,0	0,0	0,0	0,0	0,0	0,0	0,0	0,0	0,0	Sidero-Metalúrgico y Joyería
Textil	0,0	0,1	0,0	0,2	0,1	0,0	0,1	0,1	0,0	0,0	0,0	0,1	0,0	Textil
<b>TOTAL EXPORTACIONES</b>	<b>41,7</b>	<b>49,0</b>	<b>56,2</b>	<b>45,6</b>	<b>38,8</b>	<b>34,5</b>	<b>65,4</b>	<b>78,9</b>	<b>86,6</b>	<b>84,3</b>	<b>42,8</b>	<b>31,4</b>	<b>34,2</b>	<b>TOTAL EXPORTACIONES</b>

1/ Cifras preliminares

Fuente: SUNAT

Elaboración: BCRP Sucursal Piura. Departamento de Estudios Económicos



ANEXO 5

LAMBAYEQUE: EXPORTACIONES DE PRODUCTOS NO TRADICIONALES 1/  
(Miles de US\$)

TIPO	2019										2020			TIPO
	MAR	ABR	MAY	JUN	JUL	AGO	SET	OCT	NOV	DIC	ENE	FEB	MAR	
Banano organico	687	439	424	740	692	478	518	420	308	502	580	207	436	Banano organico
Banano_Otros	0	0	0	0	0	0	0	0	0	0	0	0	0	Banano_Otros
Cortezas de limon	181	181	89	141	144	0	54	63	18	54	151	432	279	Cortezas de limon
Jugo de maracuyá	3 013	1 269	1 370	3 384	3 320	2 656	1 406	1 686	420	786	1 665	1 364	3 042	Jugo de maracuyá
Mangos congelados	3 390	1 432	724	115	132	48	94	42	672	1 909	3 766	5 100	4 965	Mangos congelados
Mangos conserva	1 851	980	311	604	170	415	383	212	38	209	589	2 329	861	Mangos conserva
Mangos frescos	6 297	193	0	0	0	1	2	2	32	259	1 303	6 777	5 935	Mangos frescos
Paltas frescas	8 464	31 690	39 268	21 217	6 678	0	0	0	0	0	0	235	6 050	Paltas frescas
Uvas	31	0	0	0	0	1 002	2 587	7 372	15 129	22 299	14 213	3 160	269	Uvas
Frijol castilla	155	222	346	329	384	209	328	309	636	1 266	589	306	133	Frijol castilla
Frijoles_Otros (frescos)	1 346	904	511	266	1 396	1 554	1 474	1 055	1 582	2 466	1 513	915	476	Frijoles_Otros (frescos)
Frijoles_Otros (preparados)	0	0	0	0	0	0	0	0	0	0	0	0	0	Frijoles_Otros (preparados)
Brotos de bambu	0	0	0	0	0	0	0	0	0	0	0	0	0	Brotos de bambu
Pimiento morrón conserva	4 391	3 821	3 590	4 092	3 233	3 498	5 102	4 667	4 007	3 491	2 658	2 838	4 629	Pimiento morrón conserva
Pimiento piquillo conserva	150	2	51	74	33	49	548	522	82	22	30	15	4	Pimiento piquillo conserva
Cacao	0	0	0	0	0	0	0	0	0	0	0	0	0	Cacao
Manteca de cacao	0	104	104	0	0	104	0	0	104	0	0	0	0	Manteca de cacao
Páprika	603	742	437	45	0	0	0	0	252	1 421	690	205	208	Páprika
Otros prod.agropec. no tradicionales	7 751	4 586	6 434	10 100	15 884	13 783	36 109	51 495	48 786	37 141	12 823	5 586	5 005	Otros prod.agropec. no tradicionales
<b>AGROPECUARIOS</b>	<b>38 310</b>	<b>46 564</b>	<b>53 658</b>	<b>41 107</b>	<b>32 067</b>	<b>23 797</b>	<b>48 603</b>	<b>67 846</b>	<b>72 066</b>	<b>71 825</b>	<b>40 571</b>	<b>29 470</b>	<b>32 291</b>	<b>AGROPECUARIOS</b>
Aceite esencial de limón	0	0	0	0	0	0	0	0	0	0	0	0	0	
Otros prod. químicos	346	920	384	1 096	0	238	0	395	0	101	0	39	1 603	Aceite esencial de limón
<b>QUIMICOS</b>	<b>379</b>	<b>1 018</b>	<b>399</b>	<b>1 113</b>	<b>0</b>	<b>389</b>	<b>5</b>	<b>462</b>	<b>0</b>	<b>101</b>	<b>92</b>	<b>39</b>	<b>1 624</b>	<b>QUIMICOS</b>
<b>OTROS NO TRADICIONALES</b>	<b>1 690</b>	<b>745</b>	<b>711</b>	<b>1 218</b>	<b>1 725</b>	<b>639</b>	<b>733</b>	<b>1 016</b>	<b>726</b>	<b>300</b>	<b>69</b>	<b>478</b>	<b>4</b>	<b>OTROS NO TRADICIONALES</b>
<b>TOTAL</b>	<b>40 379</b>	<b>48 327</b>	<b>54 768</b>	<b>43 438</b>	<b>33 792</b>	<b>24 825</b>	<b>49 341</b>	<b>69 324</b>	<b>72 793</b>	<b>72 226</b>	<b>40 733</b>	<b>29 987</b>	<b>33 920</b>	<b>TOTAL</b>

1/ Cifras preliminares

Fuente: SUNAT [www.sunat.gob.pe](http://www.sunat.gob.pe)

Elaboración: BCRP, Sede Regional Piura. Departamento de Estudios Económicos



**ANEXO 6**

**LAMBAYEQUE: INGRESOS CORRIENTES DEL GOBIERNO CENTRAL**  
(Millones de soles)

	2019										2020			
	MAR	ABR	MAY	JUN	JUL	AGO	SET	OCT	NOV	DIC	ENE	FEB	MAR	
<b>I. INGRESOS TRIBUTARIOS</b>	<b>68,5</b>	<b>56,4</b>	<b>63,7</b>	<b>55,5</b>	<b>63,1</b>	<b>68,5</b>	<b>72,6</b>	<b>63,2</b>	<b>64,4</b>	<b>72,4</b>	<b>86,2</b>	<b>70,8</b>	<b>49,2</b>	<b>I. INGRESOS TRIBUTARIOS</b>
<b>1. Impuestos a los Ingresos</b>	<b>25,6</b>	<b>25,7</b>	<b>18,2</b>	<b>14,1</b>	<b>15,2</b>	<b>16,3</b>	<b>16,0</b>	<b>17,0</b>	<b>16,2</b>	<b>19,8</b>	<b>28,5</b>	<b>19,3</b>	<b>17,0</b>	<b>1. Impuestos a los Ingresos</b>
- Personas Naturales	6,1	7,6	7,5	5,7	6,2	6,8	6,6	7,0	6,2	7,3	8,6	6,3	4,7	- Personas Naturales
- Personas Jurídicas	12,7	7,4	7,2	7,2	8,4	9,0	9,0	9,4	9,5	12,3	19,6	12,3	8,7	- Personas Jurídicas
- Regularización	6,8	10,8	3,5	1,1	0,6	0,4	0,3	0,6	0,5	0,2	0,4	0,7	3,6	- Regularización
<b>2. Impuestos a la Importación</b>	<b>0,0</b>	<b>0,0</b>	<b>0,0</b>	<b>0,0</b>	<b>0,0</b>	<b>0,0</b>	<b>0,0</b>	<b>0,0</b>	<b>0,0</b>	<b>0,0</b>	<b>0,0</b>	<b>0,0</b>	<b>0,0</b>	<b>2. Impuestos a la Importación</b>
<b>3. Impuesto General a las ventas</b>	<b>28,8</b>	<b>23,9</b>	<b>31,1</b>	<b>29,7</b>	<b>33,0</b>	<b>35,9</b>	<b>35,8</b>	<b>30,7</b>	<b>32,4</b>	<b>35,7</b>	<b>43,8</b>	<b>38,8</b>	<b>22,7</b>	<b>3. Impuesto General a las ventas</b>
- Operaciones Internas	19,6	23,7	23,4	23,8	25,6	29,0	22,6	23,6	24,0	26,9	35,4	29,6	15,3	- Operaciones Internas
- Operaciones Externas	9,2	0,2	7,7	6,0	7,4	6,8	13,3	7,1	8,5	8,8	8,5	9,3	7,3	- Operaciones Externas
<b>4. Impuesto Selectivo al Consumo</b>	<b>9,6</b>	<b>0,2</b>	<b>8,0</b>	<b>5,8</b>	<b>7,8</b>	<b>6,9</b>	<b>14,2</b>	<b>7,8</b>	<b>8,7</b>	<b>9,4</b>	<b>8,8</b>	<b>8,7</b>	<b>7,4</b>	<b>4. Impuesto Selectivo al Consumo</b>
<b>5. Otros Ingresos tributarios</b>	<b>4,4</b>	<b>6,6</b>	<b>6,4</b>	<b>5,9</b>	<b>7,1</b>	<b>9,5</b>	<b>6,6</b>	<b>7,7</b>	<b>7,0</b>	<b>7,5</b>	<b>5,1</b>	<b>4,0</b>	<b>2,2</b>	<b>5. Otros Ingresos tributarios</b>
<b>II. INGRESOS NO TRIBUTARIOS</b>	<b>0,0</b>	<b>0,0</b>	<b>0,0</b>	<b>0,0</b>	<b>0,0</b>	<b>0,0</b>	<b>0,0</b>	<b>0,0</b>	<b>0,0</b>	<b>0,0</b>	<b>0,0</b>	<b>0,0</b>	<b>0,0</b>	<b>II. INGRESOS NO TRIBUTARIOS</b>
<b>INGRESOS CORRIENTES (I + II)</b>	<b>68,5</b>	<b>56,4</b>	<b>63,7</b>	<b>55,5</b>	<b>63,1</b>	<b>68,5</b>	<b>72,6</b>	<b>63,2</b>	<b>64,4</b>	<b>72,4</b>	<b>86,2</b>	<b>70,8</b>	<b>49,2</b>	<b>INGRESOS CORRIENTES (I + II)</b>

Fuente: SUNAT

Elaboración: BCRP - Sucursal Piura. Departamento de Estudios Económicos.

ANEXO 7

**LAMBAYEQUE : GASTOS NO FINANCIEROS DEL GOBIERNO NACIONAL**  
(Millones de soles)

	2019										2020			
	MAR	ABR	MAY	JUN	JUL	AGO	SET	OCT	NOV	DIC	ENE	FEB	MAR	
<b>GASTOS NO FINANCIEROS</b>	<b>113,2</b>	<b>116,9</b>	<b>114,3</b>	<b>129,5</b>	<b>153,1</b>	<b>136,0</b>	<b>108,6</b>	<b>120,0</b>	<b>129,1</b>	<b>192,3</b>	<b>75,7</b>	<b>134,1</b>	<b>134,8</b>	<b>GASTOS NO FINANCIEROS</b>
<b>a. GASTOS CORRIENTES</b>	<b>94,0</b>	<b>107,5</b>	<b>102,2</b>	<b>108,7</b>	<b>141,1</b>	<b>108,9</b>	<b>92,4</b>	<b>105,7</b>	<b>108,9</b>	<b>144,1</b>	<b>72,9</b>	<b>118,3</b>	<b>130,7</b>	<b>a. GASTOS CORRIENTES</b>
1. Personal y obligaciones sociales	39,5	39,3	41,4	39,7	46,8	39,0	38,3	40,7	41,9	50,9	38,2	34,8	36,1	1. Personal y obligaciones sociales
2. Pensiones y otras prestaciones sociales	23,4	23,2	22,1	22,8	44,0	24,4	24,7	24,3	33,6	44,0	23,6	25,1	23,7	2. Pensiones y otras prestaciones sociales
3. Bienes y servicios	25,3	28,3	27,8	32,7	33,6	33,0	21,0	20,3	21,4	35,0	10,4	18,1	15,2	3. Bienes y servicios
4. Donaciones y transferencias	0,0	0,3	0,5	0,5	10,4	-1,5	2,4	0,1	5,1	2,1	0,0	27,5	0,0	4. Donaciones y transferencias
5. Otros gastos	5,8	16,4	10,5	13,0	6,3	14,0	6,0	20,3	7,0	12,2	0,7	12,7	55,7	5. Otros gastos
<b>b. GASTOS DE CAPITAL</b>	<b>19,3</b>	<b>9,4</b>	<b>12,0</b>	<b>20,8</b>	<b>12,0</b>	<b>27,1</b>	<b>16,1</b>	<b>14,3</b>	<b>20,2</b>	<b>48,2</b>	<b>2,8</b>	<b>15,8</b>	<b>4,2</b>	<b>b. GASTOS DE CAPITAL</b>
1. Adquisición de activos no financieros	18,7	9,4	9,7	19,0	12,0	16,9	15,4	14,0	20,2	48,2	2,8	15,8	4,2	1. Adquisición de activos no financieros
2. Otros gastos de capital	0,6	0,0	2,3	1,8	0,0	10,2	0,7	0,3	0,0	0,0	0,0	0,0	0,0	2. Otros gastos de capital

Fuente: Ministerio de Economía y Finanzas.  
Elaboración: BCRP Sucursal Piura. Departamento de Estudios Económicos



**ANEXO 8**

**LAMBAYEQUE: GASTOS NO FINANCIEROS DEL GOBIERNO REGIONAL**  
(Millones de soles)

	2019										2020			
	MAR	ABR	MAY	JUN	JUL	AGO	SET	OCT	NOV	DIC	ENE	FEB	MAR	
<b>GASTOS NO FINANCIEROS</b>	<b>103,1</b>	<b>101,9</b>	<b>100,8</b>	<b>128,2</b>	<b>114,2</b>	<b>95,5</b>	<b>99,3</b>	<b>101,1</b>	<b>111,7</b>	<b>241,5</b>	<b>86,6</b>	<b>98,0</b>	<b>102,6</b>	<b>GASTOS NO FINANCIEROS</b>
<b>a. GASTOS CORRIENTES</b>	<b>76,5</b>	<b>78,8</b>	<b>81,3</b>	<b>107,8</b>	<b>88,2</b>	<b>73,8</b>	<b>80,5</b>	<b>82,1</b>	<b>86,9</b>	<b>175,4</b>	<b>82,9</b>	<b>77,0</b>	<b>80,7</b>	<b>a. GASTOS CORRIENTES</b>
1. Personal y obligaciones sociales	54,9	55,5	56,4	55,0	61,1	53,9	56,9	54,6	61,1	89,2	65,5	57,7	58,5	1. Personal y obligaciones sociales
2. Pensiones y otras prestaciones sociales	9,1	9,1	9,2	9,0	11,2	9,1	10,1	9,4	9,4	16,1	12,0	9,7	9,3	2. Pensiones y otras prestaciones sociales
3. Bienes y servicios	12,4	14,1	15,7	13,2	15,1	10,7	13,5	18,0	16,3	39,6	5,4	7,5	12,8	3. Bienes y servicios
4. Donaciones y transferencias	0,0	0,0	0,0	0,0	0,0	0,0	0,0	0,0	0,0	0,0	0,0	0,0	0,0	4. Donaciones y transferencias
5. Otros gastos	0,1	0,1	0,1	30,5	0,7	0,1	0,1	0,1	0,1	30,4	0,1	2,2	0,1	5. Otros gastos
<b>b. GASTOS DE CAPITAL</b>	<b>26,5</b>	<b>23,1</b>	<b>19,5</b>	<b>20,4</b>	<b>25,9</b>	<b>21,7</b>	<b>18,9</b>	<b>19,0</b>	<b>24,9</b>	<b>66,1</b>	<b>3,7</b>	<b>21,0</b>	<b>21,9</b>	<b>b. GASTOS DE CAPITAL</b>
1. Adquisición de activos no financieros	26,5	23,1	19,5	20,4	25,9	21,7	18,9	19,0	24,9	66,1	3,7	21,0	21,9	1. Adquisición de activos no financieros
2. Otros gastos de capital	0,0	0,0	0,0	0,0	0,0	0,0	0,0	0,0	0,0	0,0	0,0	0,0	0,0	2. Otros gastos de capital

Fuente: Ministerio de Economía y Finanzas.  
Elaboración: BCRP Sucursal Piura. Departamento de Estudios Económicos

ANEXO 9

**LAMBAYEQUE: GASTOS NO FINANCIEROS DE LOS GOBIERNOS LOCALES**  
(Millones de soles)

	2019										2020			
	MAR	ABR	MAY	JUN	JUL	AGO	SET	OCT	NOV	DIC	ENE	FEB	MAR	
<b>GASTOS NO FINANCIEROS</b>	<b>45,2</b>	<b>49,4</b>	<b>38,8</b>	<b>52,2</b>	<b>46,3</b>	<b>40,1</b>	<b>54,8</b>	<b>43,7</b>	<b>39,5</b>	<b>83,4</b>	<b>28,5</b>	<b>40,0</b>	<b>45,2</b>	<b>GASTOS NO FINANCIEROS</b>
<b>a. GASTOS CORRIENTES</b>	<b>27,7</b>	<b>25,4</b>	<b>26,1</b>	<b>25,2</b>	<b>35,1</b>	<b>24,5</b>	<b>27,9</b>	<b>28,6</b>	<b>24,7</b>	<b>39,5</b>	<b>21,5</b>	<b>24,1</b>	<b>25,6</b>	<b>a. GASTOS CORRIENTES</b>
1. Personal y obligaciones sociales	14,9	11,1	11,6	10,7	20,0	9,9	12,0	14,0	12,1	17,0	14,1	12,8	12,4	1. Personal y obligaciones sociales
2. Pensiones y otras prestaciones sociales	1,6	1,4	1,4	1,8	2,2	1,9	3,2	2,4	1,9	3,9	0,8	1,1	1,3	2. Pensiones y otras prestaciones sociales
3. Bienes y servicios	10,5	12,1	12,0	11,9	11,4	11,7	11,8	11,0	10,0	17,6	5,9	9,1	11,0	3. Bienes y servicios
4. Donaciones y transferencias	0,2	0,2	0,2	0,3	0,2	0,2	0,2	0,2	0,2	0,4	0,2	0,3	0,3	4. Donaciones y transferencias
5. Otros gastos	0,6	0,5	0,9	0,5	1,2	0,7	0,6	0,9	0,7	0,5	0,5	0,8	0,6	5. Otros gastos
<b>b. GASTOS DE CAPITAL</b>	<b>17,5</b>	<b>24,0</b>	<b>12,7</b>	<b>27,1</b>	<b>11,1</b>	<b>15,6</b>	<b>26,9</b>	<b>15,1</b>	<b>14,7</b>	<b>44,0</b>	<b>7,0</b>	<b>15,9</b>	<b>19,6</b>	<b>b. GASTOS DE CAPITAL</b>
1. Adquisición de activos no financieros	17,3	23,8	12,7	26,9	11,1	15,6	26,9	15,1	14,7	44,0	6,9	15,9	19,6	1. Adquisición de activos no financieros
2. Otros gastos de capital	0,1	0,1	0,0	0,2	0,0	0,0	0,0	0,0	0,0	0,0	0,1	0,0	0,0	2. Otros gastos de capital

Fuente: Ministerio de Economía y Finanzas.

Elaboración: BCRP Sucursal Piura. Departamento de Estudios Económicos

**ANEXO 10**

**LAMBAYEQUE: CARTERA PESADA EN EL SISTEMA FINANCIERO 1/**  
(En porcentajes)

ENTIDADES FINANCIERAS	2019												2020	ENTIDADES FINANCIERAS
	ENE	FEB	MAR	ABR	MAY	JUN	JUL	AGO	SET	OCT	NOV	DIC	ENE	
<b>AGROBANCO</b>	<b>54,9</b>	<b>52,2</b>	<b>48,2</b>	<b>46,9</b>	<b>49,6</b>	<b>55,1</b>	<b>57,4</b>	<b>63,5</b>	<b>68,8</b>	<b>74,2</b>	<b>78,4</b>	<b>76,5</b>	<b>74,7</b>	<b>AGROBANCO</b>
<b>BANCO DE LA NACIÓN 2/</b>	<b>1,1</b>	<b>1,2</b>	<b>1,2</b>	<b>1,2</b>	<b>1,3</b>	<b>1,3</b>	<b>1,4</b>	<b>1,4</b>	<b>1,5</b>	<b>1,6</b>	<b>1,7</b>	<b>1,6</b>	<b>1,6</b>	<b>BANCO DE LA NACIÓN 2/</b>
<b>A. BANCA MULTIPLE</b>	<b>5,6</b>	<b>5,6</b>	<b>5,7</b>	<b>6,1</b>	<b>6,4</b>	<b>5,7</b>	<b>5,8</b>	<b>6,0</b>	<b>6,3</b>	<b>6,2</b>	<b>6,2</b>	<b>6,7</b>	<b>7,1</b>	<b>A. BANCA MULTIPLE</b>
<b>B. INSTITUCIONES DE MICROFINANZAS</b>														<b>B. INSTITUCIONES DE MICROFINANZAS</b>
Cajas Municipales	11,2	13,7	14,6	14,7	14,9	11,4	11,9	12,1	12,2	12,8	12,4	13,4	14,8	Cajas Municipales
Cajas Rurales	5,6	6,0	6,4	7,3	7,7	7,5	8,9	8,4	8,2	8,2	8,0	8,3	8,9	Cajas Rurales
Edpymes	4,0	4,1	3,8	4,2	4,3	3,9	4,1	4,2	4,1	4,4	4,1	3,8	3,9	Edpymes
Empresas Financieras	<b>5,1</b>	<b>5,0</b>	<b>5,0</b>	<b>5,1</b>	<b>5,1</b>	<b>5,0</b>	<b>5,0</b>	<b>4,9</b>	<b>4,8</b>	<b>4,8</b>	<b>4,6</b>	<b>4,6</b>	<b>4,9</b>	Empresas Financieras
<b>TOTAL</b>	<b>6,3</b>	<b>6,6</b>	<b>6,7</b>	<b>7,1</b>	<b>7,3</b>	<b>6,4</b>	<b>6,5</b>	<b>6,7</b>	<b>6,9</b>	<b>6,9</b>	<b>6,9</b>	<b>7,4</b>	<b>7,9</b>	<b>TOTAL</b>

1/ Cifras preliminares

2/ Sólo considera los créditos de consumo

Fuente: SBS - Instituciones Financieras

Elaboración: BCRP Sucursal Piura. Departamento de Estudios Económicos