

BANCO CENTRAL DE RESERVA DEL PERÚ
SUCURSAL PIURA



LAMBAYEQUE: Síntesis de Actividad Económica
Febrero 2020¹

Departamento de Estudios Económicos

¹ En el presente informe participaron (en orden alfabético): Luis Casaverde Antón, Víctor Chávez Bohórquez, José Lupú Figallo y Julio Ortíz Berrú

ÍNDICE

	<i>Página</i>
RESUMEN EJECUTIVO.....	3
I. ACTIVIDAD PRODUCTIVA.....	4
1. Actividad primaria.....	4
1.1 Sector agropecuario.....	4
1.2 Sector pesca.....	5
2. Otros indicadores sectoriales.....	5
2.1 Sector manufactura.....	5
2.2 Sector construcción.....	6
II. SECTOR EXTERNO.....	7
1. Exportaciones.....	7
III. CRÉDITO Y DEPÓSITOS.....	8
1. Crédito.....	8
2. Depósitos.....	9
IV. EJECUCIÓN DEL PRESUPUESTO DE GASTOS DEL GOBIERNO GENERAL.....	10
1. Gasto corriente no financiero.....	10
2. Gasto de capital.....	11
V. ANEXOS.....	12

RESUMEN EJECUTIVO

Principales hechos de importancia

- En febrero 2020, las **actividades primarias** mostraron un desempeño positivo; la producción agropecuaria aumentó en 33,5 por ciento y la pesquera en 20,0 por ciento. Los **otros indicadores** mostraron desempeño mixto: aumentaron los despachos de cementos (11,5 por ciento) y la inversión pública (64,2 por ciento); mientras que, se redujeron las exportaciones (-10,9 por ciento) y la producción industrial (-10,0 por ciento).

Actividad primaria

- En febrero 2020, la actividad **agropecuaria** creció 33,5 por ciento interanual, principalmente por la mayor producción agrícola (44,6 por ciento) de cultivos como mango (208,5 por ciento), limón (205,2 por ciento) y maracuyá (106,4 por ciento). La producción pecuaria creció 2,5 por ciento interanual, por la mayor oferta de ave (4,9 por ciento) y vacuno (1,4 por ciento).
- En febrero 2020, la actividad **pesquera** destinada al consumo en estado fresco aumentó en 20,0 por ciento interanual, principalmente por la mayor captura de caballa, bonito y lisa.

Otros indicadores de actividad económica

- En febrero 2020, la **producción industrial** se contrajo 10,0 por ciento respecto a similar mes del año previo, tanto por la menor producción de las ramas primarias (-10,0 por ciento) como de las no primarias (-10,7 por ciento). En este periodo, se redujo principalmente, la producción de azúcar (-25,1 por ciento) y de jugos de fruta (-33,4 por ciento).
- En febrero 2020, los **despachos de cemento** aumentaron en 11,5 por ciento respecto a similar período del año previo, en parte por la mayor inversión pública registrada en la región (64,2 por ciento).
- En febrero 2020, las **exportaciones** de Lambayeque fueron US\$ 30,7 millones, menores en 10,9 por ciento interanual, principalmente por la menor venta al exterior de productos tradicionales (-58,0 por ciento) como café (-69,8 por ciento); y de productos no tradicionales (-5,9 por ciento) como arándanos (-80,5 por ciento) y jugos de maracuyá (-56,2 por ciento).
- En febrero 2020, la **inversión pública** fue S/ 52,8 millones, mayor en 64,2 por ciento en términos reales a la de febrero de 2019. Se registró una mayor inversión pública, principalmente, a nivel del Gobierno Nacional (293,3 por ciento), en el rubro de infraestructura agrícola (S/ 5,7 millones).

CUADRO N° 1
LAMBAYEQUE: OTROS INDICADORES DE ACTIVIDAD ECONÓMICA
(Variación % respecto a similar mes del año anterior)

	Feb.19	Mar.19	Abr.19	May.19	Jun.19	Jul.19	Ago.19	Set.19	Oct.19	Nov.19	Dic.19	Ene.20	Feb.20
Producción industrial 1/	↓ -17,0	↑ 43,4	↑ 40,4	↑ 25,0	↑ 1,7	↑ 12,9	↓ -11,1	↓ -12,6	↓ -8,8	↓ -17,1	↓ -23,6	↑ 0,2	↓ -10,0
Despachos de cemento 1/	↓ -24,0	↓ -21,4	↓ -16,2	↓ -1,6	↑ 23,9	↑ 15,9	↑ 1,7	↓ -0,7	↓ -15,5	↓ -13,2	↓ -8,7	↑ 2,7	↑ 11,5
Exportaciones 2/	↑ 6,4	↑ 30,0	↑ 26,7	↑ 4,8	↑ 18,7	↑ 21,5	↑ 11,4	↑ 18,9	↑ 27,8	↑ 44,3	↑ 35,2	↓ -12,2	↓ -10,9
Crédito total 2/	↑ 4,7	↑ 6,1	↑ 6,1	↑ 6,4	↑ 6,6	↑ 7,5	↑ 7,7	↑ 5,6	↑ 4,7	↑ 5,7	↑ 4,8	↑ 4,9	
Inversión pública 1/	↓ -24,8	↓ -17,3	↓ -4,4	↓ -37,1	↓ -6,4	↓ -46,3	↑ 2,9	↑ 10,7	↓ -32,0	↑ 0,8	↑ 0,9	↑ 320,8	↑ 64,2

1/ En términos reales. 2/ En términos nominales.

Fuentes: BCRP-Sucursales, SBS y MEF.

I. ACTIVIDAD PRODUCTIVA

1. Actividad primaria

1.1 Sector agropecuario

- En febrero 2020, la actividad agropecuaria creció 33,5 por ciento interanual, principalmente por la mayor producción agrícola (44,6 por ciento) de cultivos como mango (208,5 por ciento), limón (205,2 por ciento) y maracuyá (106,4 por ciento). La producción pecuaria creció 2,5 por ciento interanual, por la mayor oferta de ave (4,9 por ciento) y vacuno (1,4 por ciento).
- En enero-febrero de 2020, el sector creció 29,4 por ciento interanual, principalmente por la mayor producción agrícola (40,3 por ciento) de cultivos como arándano (164,4 por ciento), arroz (199,4 por ciento) y mango (15,9 por ciento). La mayor producción de arándanos refleja las mayores áreas instaladas en Olmos (180 hectáreas en 2016 a 1 683 hectáreas en 2019); y la mayor producción de arroz sus mayores áreas cosechadas (2,5 mil hectáreas más).

CUADRO N° 2
LAMBAYEQUE: SECTOR AGROPECUARIO 1/
(Toneladas)

Subsectores	Estructura Porcentual 2019 ^{2/}	Febrero			Enero - Febrero		
		2019	2020	Var.%	2019	2020	Var.%
AGRÍCOLA	80,9			44,6			40,3
Orientada al mercado externo y agroindustria 2/	52,0			50,9			23,7
Caña de Azúcar	12,3	129 464	94 089	-27,3	306 750	321 238	4,7
Arándano	18,3	467	350	-25,1	1 078	2 850	164,4
Maíz Amarillo Duro	4,4	1 973	3 672	86,1	6 515	10 557	62,0
Pimiento morrón	1,8	0	0	n.d.	8	0	-100,0
Mango	2,3	18 990	58 591	208,5	51 732	59 943	15,9
Espárrago	0,5	320	409	27,8	385	409	6,2
Páprika	0,6	0	81	n.d.	89	162	82,0
Piquillo	1,8	0	0	n.d.	0	0	n.d.
Uva	2,9	7 424	6 226	-16,1	10 974	6 286	-42,7
Palta	2,8	0	0	n.d.	0	0	n.d.
Orientada al mercado interno 2/	28,9			17,1			122,2
Arroz cáscara	21,5	6 656	5 270	-20,8	9 502	28 450	199,4
Pallar g/s	1,1	0	26	n.d.	65	58	-10,8
Maíz Choclo	0,9	320	937	192,8	1 835	2 629	43,3
Limón	1,3	1 716	5 238	205,2	3 945	10 367	162,8
Camote	1,1	975	616	-36,8	2 571	2 777	8,0
Alfalfa	0,5	6 854	7 515	9,6	14 255	14 966	5,0
Cebolla	1,0	292	611	109,2	1 217	1 115	-8,4
Maíz Amiláceo	0,5	72	164	127,8	144	215	49,3
Frijol Palo Verde	0,6	692	692	0,0	1 720	1 720	0,0
Frijol G/S	0,1	0	12	n.d.	107	28	-73,8
Papa	0,0	0	365	n.d.	0	2 210	n.d.
Camote	1,1	975	616	-36,8	2 571	2 777	8,0
PECUARIO	19,1			2,5			1,6
Ave	9,8	1 805	1 893	4,9	5 323	5 455	2,5
Huevo	1,9	609	617	1,4	1 247	1 263	1,3
Vacuno	2,1	572	580	1,4	1 078	1 090	1,2
Leche	3,8	4 387	4 385	0,0	8 882	8 909	0,3
Ovino	0,5	114	111	-3,3	220	211	-4,1
Porcino	0,7	160	169	5,5	326	340	4,1
Caprino	0,3	62	60	-2,7	123	123	0,0
SECTOR AGROPECUARIO				33,5			29,4

1/ Cifras preliminares.

2/ Estimado a precios de 2007.

Fuente: Ministerio de Agricultura y Riego.

Elaboración: BCRP, Sucursal Piura. Departamento de Estudios Económicos.



- En lo que va de la campaña agrícola (agosto 2019 - febrero 2020), se han instalado 63,7 mil hectáreas de cultivos transitorios, inferior en 6,3 por ciento a las de similar periodo de la campaña previa, principalmente por las menores siembras de algodón (-75,5 por ciento), arroz (-3,9 por ciento) y menestras (-59,7 por ciento).

CUADRO N° 3
LAMBAYEQUE: SUPERFICIE SEMBRADA 1/
(Hectáreas)

CULTIVO	CAMPAÑA AGRÍCOLA 2/		Variación	
	2018 - 2019	2019 - 2020	Absoluta	Porcentual
CULTIVOS TRANSITORIOS	67 924	63 660	-4 264	-6,3
Algodón	2 959	726	-2 233	-75,5
Arroz	48 651	46 730	-1 921	-3,9
Camote	633	643	10	1,6
Frijol Caupí	362	414	52	14,4
Frijol G/S	88	51	-37	-42,0
Maíz Amarillo Duro	5 775	6 964	1 189	20,6
Maíz Amiláceo	1 539	1 126	-413	-26,8
Maíz Choclo	1 831	1 793	-38	-2,1
Menestras	1 748	705	-1 043	-59,7
Papa	350	440	90	25,7
Páprika	5	0	-5	-100,0
Yuca	325	516	191	58,8
Otros	3 343	2 502	-841	-25,2
Total	67 924	63 660	-4 264	-6,3

1/ Cifras preliminares.

2/ Corresponde a la campaña agosto – febrero.

Fuente: MINAGRI.

1.2 Sector pesca

- En febrero 2020, la actividad pesquera destinada al consumo en estado fresco aumentó en 20,0 por ciento interanual, principalmente por la mayor captura de caballa, bonito y lisa.

CUADRO N° 4
LAMBAYEQUE: SECTOR PESCA 1/
(En toneladas)

	Febrero			Enero - Febrero		
	2019	2020	Var %	2019	2020	Var %
CONSUMO HUMANO DIRECTO						
Fresco	955	1 017		2 090	2 104	
TOTAL			20,0			0,3

1/ Variación en términos reales estimada a precios de 2007.

Nota: Cifras preliminares, sujetas a ajustes

Fuente: Gerencia Regional de la Producción - Lambayeque

2. Otros indicadores sectoriales

2.1 Sector manufactura

- En febrero 2020, la producción industrial se contrajo 10,0 por ciento respecto a similar mes del año previo, tanto por la menor producción de las ramas primarias (-10,0 por ciento) como de las no primarias (-10,7 por ciento). En este periodo, se redujo principalmente, la producción de azúcar (-25,1 por ciento) y de jugos de fruta (-33,4 por ciento).

- En enero-febrero de 2020, el sector se contrajo en 4,2 por ciento interanual, principalmente por la menor producción de azúcar (-8,1 por ciento) y arroz pilado (-2,7 por ciento). La menor producción de azúcar se debe a las paralizaciones por mantenimiento anual, realizadas en dos ingenios azucareros de la región.

CUADRO N° 5
LAMBAYEQUE: SECTOR MANUFACTURA 1/
 (Variación % real respecto a similar periodo del año anterior)

Ramaz de actividad	Estructura porcentual 2019 ^{2/}	Variación Anual (%)	
		Febrero	Enero - Febrero
MANUFACTURA PRIMARIA	94,8	-10,0	-4,8
Arroz pilado	49,6	-2,2	-2,7
Azúcar	45,1	-25,1	-8,1
MANUFACTURA NO PRIMARIA	5,2	-10,7	5,4
Café soluble	1,7	5,0	5,0
Jugos de fruta	2,8	-33,4	-11,4
Aceite esencial de limón	0,0	-76,7	-90,0
Cáscara deshidratada de limón	0,3	59,9	113,1
Alcohol etílico	0,4	5,0	5,0
SECTOR MANUFACTURA	100,0	-10,0	-4,2

1/ Cifras preliminares, en base a agroindustriales, SUNAT y PRODUCE.

2/ Estimado a precios de 2007.

GRÁFICO N° 1
LAMBAYEQUE: MANUFACTURA
 (Variación % real respecto a similar mes del año anterior)

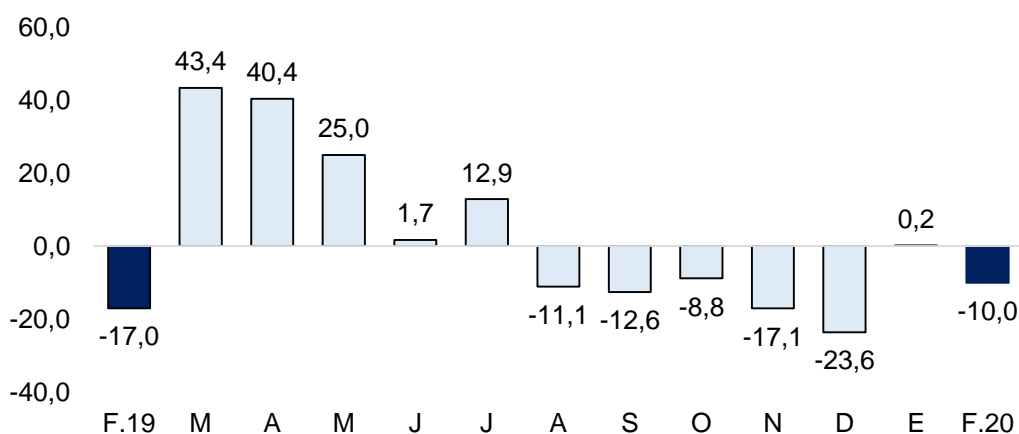

Fuente: BCRP, Sucursal Piura en base a agroindustriales, SUNAT y PRODUCE

2.2 Sector construcción

- En febrero 2020, los despachos de cemento aumentaron en 11,5 por ciento respecto a similar período del año previo, en parte por la mayor inversión pública registrada en la región (64,2 por ciento). En enero-febrero 2020, este indicador creció en 7,1 por ciento interanual, en un contexto de mayor inversión pública (87,2 por ciento).

GRÁFICO N° 2
LAMBAYEQUE: VARIACIÓN DE LOS DESPACHOS DE CEMENTO
 (Variación % real respecto a similar mes del año anterior)

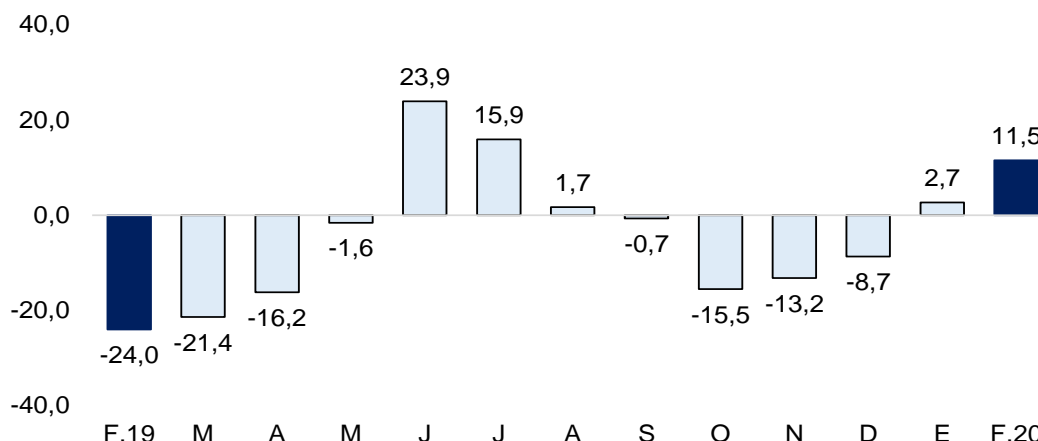

Fuente: BCRP – Sucursal Piura

II. SECTOR EXTERNO

1. Exportaciones

- En febrero 2020, las exportaciones de Lambayeque fueron US\$ 30,7 millones, menores en 10,9 por ciento interanual, principalmente por la menor venta al exterior de productos tradicionales (-58,0 por ciento) como café (-69,8 por ciento); y de productos no tradicionales (-5,9 por ciento) como arándanos (-80,5 por ciento) y jugos de maracuyá (-56,2 por ciento).
- En enero-febrero 2020, las exportaciones de Lambayeque alcanzaron los US\$ 73,5 millones, menores en 11,7 por ciento interanual, principalmente por las menores exportaciones tradicionales (-74,9 por ciento) de café (-72,1 por ciento) y panela (-S/ 3,7 millones).
- Los principales destinos de exportación en este periodo fueron: Estados Unidos (43,4 por ciento del total), Países Bajos (13,5 por ciento), Corea del Sur (4,3 por ciento), Reino Unido (3,7 por ciento), Ecuador (3,3 por ciento), Alemania (3,2 por ciento), entre otros.

CUADRO N° 6
LAMBAYEQUE: EXPORTACIONES POR GRUPO DE PRODUCTOS 1/
 (Valor FOB en millones de US\$)

	Estructura Porcentual	Febrero			Enero - Febrero		
		2019	2019	2020	Var %	2019	2020
PRODUCTOS TRADICIONALES	12,9	3,3	1,4	-58,0	13,8	3,5	-74,9
Agropecuario	12,9	3,3	1,4	-58,0	13,8	3,5	-74,9
Pesquero	0,0	0,0	0,0	n.d.	0,0	0,0	n.d.
PRODUCTOS NO TRADICIONALES	87,1	31,2	29,4	-5,9	69,4	70,0	0,9
Agropecuario	84,9	30,3	28,8	-4,7	67,9	69,3	2,1
Químico	0,7	0,3	0,0	-87,9	0,7	0,1	-81,2
Otros	1,5	0,6	0,5	-21,5	0,8	0,5	-30,4
TOTAL EXPORTACIONES	100,0	34,5	30,7	-10,9	83,2	73,5	-11,7

1/ Cifras preliminares

Fuente: SUNAT.

Elaboración: BCRP Sucursal Piura. Departamento de Estudios Económicos

III. CRÉDITO Y DEPÓSITOS

1. Crédito

- En enero 2020, el saldo de crédito en Lambayeque aumentó 4,9 por ciento interanual, tasa de crecimiento menor a la de enero 2019 (6,2 por ciento). En este periodo, las colocaciones en soles crecieron 6,6 por ciento interanual, compensando el retroceso de las colocaciones en moneda extranjera (-12,5 por ciento). La tasa de dolarización fue de 7,4 por ciento.

CUADRO N° 7
LAMBAYEQUE: CRÉDITOS 1/
(Saldos en millones de nuevos soles)

	Saldos en millones de soles con TCF 1/		Tasa de crecimiento (%)	
	Dic-19	Ene-20	Mes	12 Meses
POR TIPO DE CRÉDITO				
Empresas	3 673	3 643	-0,8	0,8
Personas	3 177	3 190	0,4	9,9
Consumo	2 122	2 134	0,5	10,5
Hipotecario	1 055	1 056	0,1	8,6
TOTAL	6 850	6 833	-0,2	4,9
POR TIPO DE MONEDA				
MN	6 345	6 327	-0,3	6,6
ME (Mill. US\$)	152	153	0,2	-12,5

1/ TCF = Tipo de Cambio Fijo (S/ 3,31 por US\$)

Fuente: SBS y AFP.

Elaboración: BCRP, Sucursal Piura. Departamento de Estudios Económicos.

GRÁFICO N° 3
LAMBAYEQUE: CRECIMIENTO DEL CRÉDITO 1/
(Variación % respecto a similar mes del año anterior)

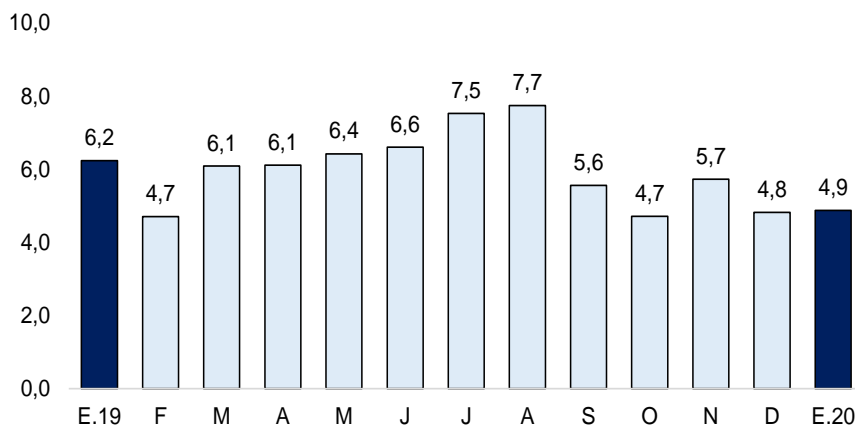

1/ Comprende banca múltiple, cajas municipales, cajas rurales, edpymes y financieras.
Fuente: SBS y AFP

- Según tipo de crédito, el financiamiento a personas creció 9,9 por ciento interanual, reflejando la evolución positiva del crédito de consumo (10,5 por ciento) e hipotecario (8,6 por ciento). Las colocaciones a empresas se incrementaron en 0,8 por ciento interanual.

GRÁFICO N° 4
LAMBAYEQUE: EVOLUCIÓN POR TIPO DE CRÉDITO
 (Variación % respecto a similar mes del año anterior)

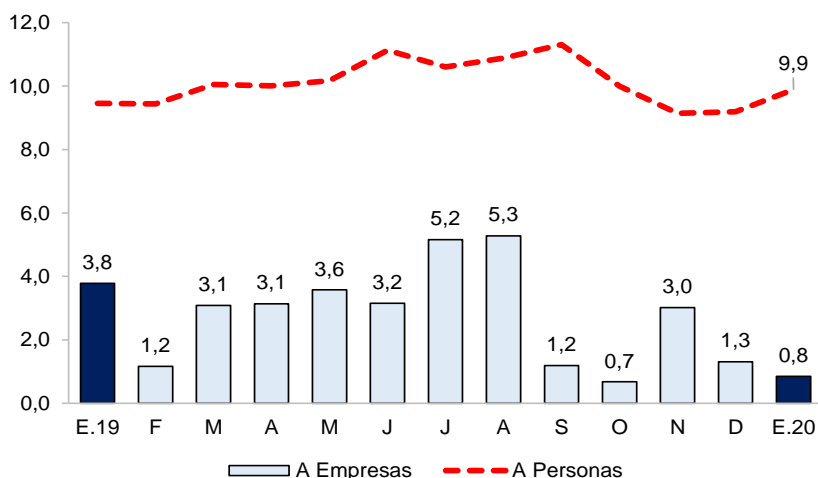

Fuente: SBS y AFP.

- En diciembre 2019, la tasa de morosidad fue 6,9 por ciento, 0,9 puntos porcentuales mayor a la de diciembre 2018. La morosidad en cajas rurales fue 8,3 por ciento, en financieras de 4,6 por ciento, banca múltiple de 6,7 por ciento, cajas municipales de 13,4 por ciento, Edpymes de 3,8 por ciento, Agrobanco de 76,5 por ciento y Banco de la Nación de 1,6 por ciento.

GRÁFICO N° 5
LAMBAYEQUE: TASA DE MOROSIDAD
 (En porcentaje)

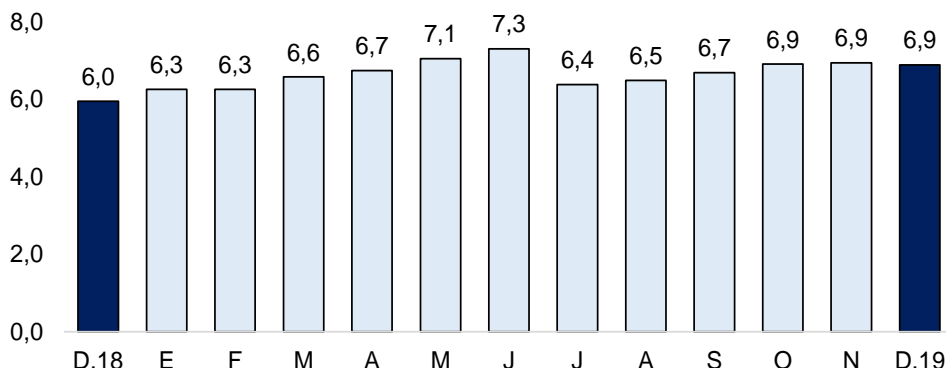

Fuente: SBS y AFP

Elaboración: BCRP - Sucursal Piura. Departamento de Estudios Económicos

2. Depósitos

- En enero 2020, los depósitos crecieron 8,1 por ciento interanual, tasa de crecimiento menor a la de enero 2019 (12,0 por ciento). Por tipo de moneda, los depósitos en soles crecieron 8,4 por ciento interanual (81,4 por ciento del total) y los denominados en moneda extranjera lo hicieron en 6,8 por ciento (18,6 por ciento del total).
- Según tipo de depósito, los depósitos de ahorro aumentaron en 10,8 por ciento interanual (48,7 por ciento del total), los depósitos a plazo crecieron en 11,2 por ciento (33,2 por ciento del total) y los a la vista se redujeron en 3,4 por ciento (18,1 por ciento del total).

CUADRO N° 8
LAMBAYEQUE: DEPÓSITOS 1/
(SalDOS en millones de soles)

	SalDOS en millones de soles con TCF 1/		Tasa de crecimiento (%)	
	Dic-19	Ene-20	Mes	12 Meses
POR TIPO DE DEPÓSITO				
Vista	604	620	2,7	-3,4
Ahorro	1 616	1 672	3,5	10,8
Plazo	1 121	1 141	1,8	11,2
TOTAL	3 341	3 434	2,8	8,1
POR TIPO DE MONEDA				
MN	2 719	2 794	2,7	8,4
ME (Mill. US\$)	188	193	2,9	6,8

1/ TCF = Tipo de Cambio Fijo (S/ 3,31 por US\$)

Fuente: SBS y AFP. Elaboración: BCRP, Sucursal Piura. Departamento de Estudios Económicos.

GRÁFICO N° 6
LAMBAYEQUE: CRECIMIENTO DE LOS DEPÓSITOS 1/
(Variación % respecto a similar mes del año anterior)

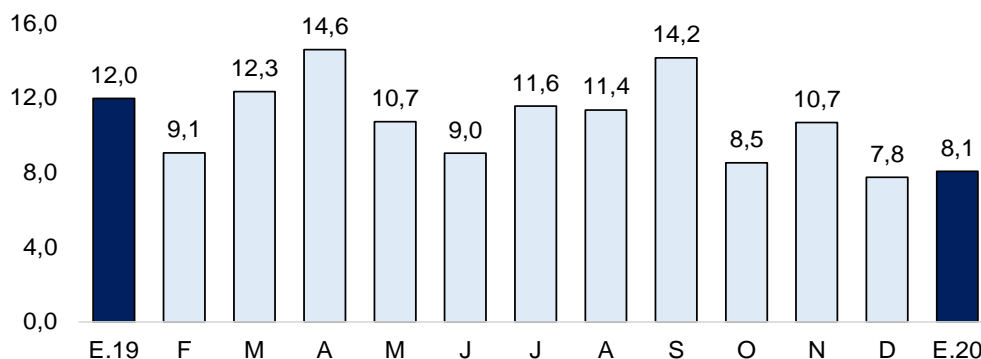

1/ Comprende banca múltiple, cajas municipales, cajas rurales y financieras.

Fuente: SBS y AFP

IV. EJECUCIÓN DEL PRESUPUESTO DE GASTOS DEL GOBIERNO GENERAL

1. Gasto corriente no financiero

- En febrero 2020, el gasto corriente fue S/ 219,4 millones, mayor en 13,3 por ciento, en términos reales, respecto al de febrero 2019. Se registró, principalmente, un mayor gasto devengado a nivel del Gobierno Nacional (16,5 por ciento) en el pago de transferencias (de S/ 38,2 millones en febrero 2019 a S/ 65,3 millones en febrero 2020).
- En enero-febrero 2020, el gasto corriente fue S/ 396,7 millones, menor en 0,8 por ciento interanual, principalmente por el menor gasto del Gobierno Nacional (-12,3 por ciento).

CUADRO N° 9
LAMBAYEQUE: GASTO PÚBLICO 1/ 2/
(Millones de soles)

	FEBRERO			ENERO - FEBRERO		
	2019	2020	Var.% real	2019	2020	Var.% real
Gobierno Nacional	100	118	16,5	214	191	-12,3
Gobierno Regional	69	77	9,2	142	160	10,6
Gobiernos Locales	21	24	11,6	37	46	21,9
TOTAL	190	219	13,3	393	397	-0,8

1/ Información actualizada al 29 de febrero de 2020

2/ Comprende el gasto en remuneraciones, pensiones, bienes y servicios.

Fuente: MEF.

Elaboración: BCRP - Sucursal Piura. Departamento de Estudios Económicos.

2. Gasto de capital

- En febrero 2020, la inversión pública fue S/ 52,8 millones, mayor en 64,2 por ciento en términos reales a la de febrero de 2019. Se registró una mayor inversión pública, principalmente, a nivel del Gobierno Nacional (293,3 por ciento), en el rubro de infraestructura agrícola (S/ 5,7 millones).
- En enero-febrero de 2020, la inversión pública creció 87,2 por ciento interanual, principalmente a nivel del Gobierno Nacional (288,8 por ciento) en infraestructura agrícola (S/ 5,7 millones) y en obras viales (176,9 por ciento).

CUADRO N° 10
LAMBAYEQUE: INVERSIÓN PÚBLICA 1/
(Millones de soles)

	FEBRERO			ENERO - FEBRERO		
	2019	2020	Var.% real	2019	2020	Var.% real
Gobierno Nacional	4	16	293,3	5	19	288,8
Gobierno Regional	14	21	45,8	16	25	51,4
Gobiernos Locales	13	16	16,2	14	23	60,3
Inversión Pública	32	53	64,2	35	66	87,2

1/ Información actualizada al 29 de febrero de 2020

Fuente: MEF. Elaboración: BCRP - Sucursal Piura. Departamento de Estudios Económicos.

GRÁFICO N° 7
LAMBAYEQUE: VARIACION DE LA INVERSIÓN PÚBLICA 1/
(Variación % real)

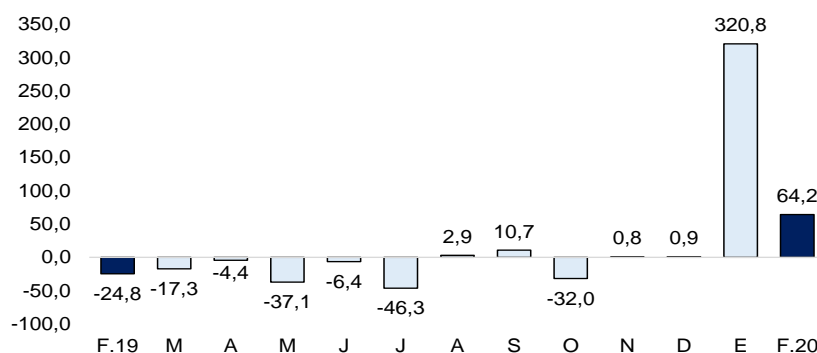

Fuente: MEF

- En febrero 2020, el avance de la inversión pública fue del 6,0 por ciento del Presupuesto Institucional Modificado (PIM) de S/ 1 097 millones. El Gobierno Nacional registró un avance de 4,3 por ciento; el Regional de 8,3 por ciento y las municipalidades de 6,2 por ciento.
- En febrero 2020, la inversión pública del Gobierno Nacional creció 293,3 por ciento interanual. Destacó la recuperación post desastre en los sectores afectados por el FEN en el tramo Trujillo – Sullana, con S/ 4,0 millones en el mes y año (33 por ciento de su PIM); y la rehabilitación del reservorio La Viña y estructuras complementarias en el valle La Leche (distrito de Jayanca), con S/ 2,4 millones en el mes y año (41,4 por ciento de su PIM).
- En el mes, la inversión pública del Gobierno Regional aumentó 45,8 por ciento interanual, principalmente en instalaciones educativas (103,7 por ciento). A nivel de proyectos, destacó la operación y mantenimiento del túnel trasandino y presa Limón, con S/ 14,5 millones (10,6 por ciento de su PIM); y la creación educativo inicial en instituciones educativas de Jayanca y Túcume, con S/ 1,7 millones en el mes y año (55,6 por ciento de su PIM).
- Finalmente, la inversión de las municipalidades fue mayor en 16,2 por ciento interanual, principalmente en instalaciones educativas (S/ 4,9 millones). En el mes destacó el proyecto de renovación de vías vecinales por el criterio de integralidad 11.43 km de Jayanca, con S/ 1,4 millones (39,7 por ciento de su PIM); y el Mejoramiento del servicio educativo en la I.E.P.S. N 11185 Úcupe - Lagunas, con un millón (73,3 por ciento de su PIM).

V. ANEXOS

ANEXO 1

LAMBAYEQUE: PRODUCCIÓN AGROPECUARIA 1/
(TONELADAS)

	2019											2020		
	FEB	MAR	ABR	MAY	JUN	JUL	AGO	SET	OCT	NOV	DIC	ENE	FEB	
AGRICOLA														AGRICOLA
Algodón	0	0	4 491	2 598	0	0	0	0	0	0	0	0	0	0
Arroz	6 656	0	0	97 331	182 180	35 597	0	0	0	0	0	23 180	5 270	Arroz
Café	0	0	0	0	745	40	351	286	286	301	0	0	0	0
Camote	975	406	427	368	714	0	2 635	4 250	5 828	8 273	5 146	2 161	616	Camote
Cebolla	292	448	120	1 170	900	55	1 555	1 975	7 736	5 506	900	504	611	Cebolla
Frijol grano seco	0	2	0	0	40	36	20	152	66	274	12	16	12	Frijol grano seco
Frijol caupi	26	49	0	61	80	215	169	143	205	167	94	19	86	Frijol caupi
Limón	1 716	1 470	1 300	1 387	1 442	2 934	3 723	5 472	6 244	6 309	3 361	5 129	5 238	Limón
Maiz Amiláceo	72	128	103	214	281	369	983	392	673	1 676	622	51	164	Maiz Amiláceo
Maiz amarillo duro	1 973	525	4 248	4 370	6 144	10 343	13 898	13 515	9 960	7 579	4 933	6 885	3 672	Maiz amarillo duro
Maiz Choclo	320	825	2 249	3 384	4 013	183	2 540	3 026	1 415	23	0	1 692	937	Maiz Choclo
Papa	0	0	0	0	575	0	150	0	0	210	25	1 845	365	Papa
Páprika	0	0	0	0	0	0	0	435	0	0	695	81	81	Páprika
Piquillo	0	0	0	0	0	0	0	2 285	2 428	7 442	4 096	0	0	Piquillo
Tomate	0	83	22	325	47	0	476	161	266	420	72	132	298	Tomate
Trigo	0	0	0	0	200	0	617	0	0	0	0	0	0	Trigo
Yuca	100	240	380	625	540	0	1 263	722	1 483	1 689	9	1 420	195	Yuca
Mango	18 990	0	0	0	0	0	0	0	0	0	772	1 352	58 591	Mango
Maracuyá	468	324	261	209	267	1 532	620	941	1 047	1 771	4 564	3 107	965	Maracuyá
Caña de Azúcar	129 464	165 514	230 252	201 913	232 162	302 246	234 344	241 508	243 538	231 180	203 518	227 149	94 089	Caña de Azúcar
Arándano	467	82	0	0	350	306	1 863	4 360	7 643	6 458	3 038	2 500	350	Arándano
PECUARIO														PECUARIO
Ave 2/	1 805	2 377	3 429	1 790	2 863	2 412	2 879	3 089	2 741	3 350	1 892	3 562	1 893	Ave 2/
Caprino 2/	62	60	67	78	87	88	77	81	85	91	99	63	60	Caprino 2/
Ovino 2/	114	111	111	111	111	107	100	99	114	108	131	100	111	Ovino 2/
Porcino 2/	160	172	174	205	211	226	185	185	181	184	244	171	169	Porcino 2/
Vacuno 2/	572	531	510	518	519	473	470	491	493	491	507	511	580	Vacuno 2/
Huevos	609	576	555	610	646	588	673	679	655	668	766	646	617	Huevos
Leche	4 387	4 391	4 321	4 580	4 593	5 019	4 982	5 006	5 102	5 082	4 706	4 523	4 385	Leche

1/ Cifras preliminares 2/ Peso de animal en pie.

Fuente: MINAGRI

Elaboración: BCRP, Sucursal Piura. Departamento de Estudios Económicos.



ANEXO 2

**LAMBAYEQUE: PRODUCCIÓN PESQUERA 1/
(T.M)**

	2019											2020		
	FEB	MAR	ABR	MAY	JUN	JUL	AGO	SET	OCT	NOV	DIC	ENE	FEB	
CHD 2/	955	3 373	2 397	159	238	152	186	115	237	195	818	1 087	1 017	CHD 2/
1. Fresco	955	3 373	2 397	159	238	152	186	115	237	195	818	1 087	1 017	1. Fresco
TOTAL	955	3 373	2 397	159	238	152	186	115	237	195	818	1 087	1 017	TOTAL

1/ Cifras preliminares

2/ Consumo Humano Directo

Fuente: Gerencia Regional de la Producción-Lambayeque

Elaboración: BCRP, Sucursal Piura. Departamento de Estudios Económicos

ANEXO 3

LAMBAYEQUE: PRODUCCIÓN MANUFACTURA 1/
(Variación porcentual interanual)

DESCRIPCIÓN	2019											2020		DESCRIPCIÓN
	FEB	MAR	ABR	MAY	JUN	JUL	AGO	SET	OCT	NOV	DIC	ENE	FEB	
Manufactura Primaria	-19,5	41,9	47,1	32,6	3,9	14,3	-10,8	-12,1	-9,0	-16,2	-25,6	-1,1	-10,0	Manufactura Primaria
Arroz pilado	-10,5	12,4	0,8	11,8	-3,7	19,3	-1,0	-14,6	3,0	-7,3	-5,8	-3,1	-2,2	Arroz pilado
Azúcar	-32,6	176,1	218,2	88,5	12,8	10,4	-18,9	-10,3	-16,7	-23,0	-39,7	1,8	-25,1	Azúcar
Manufactura No Primaria	29,9	56,6	-29,1	-41,2	-20,9	-7,6	-15,7	-21,1	-5,4	-57,1	75,6	27,0	-10,7	Manufactura No Primaria
Café soluble	60,4	509,4	10,0	9,1	11,1	16,2	-5,2	-3,0	-100,0	-100,0	172,9	5,0	5,0	Café soluble
Maracuyá en jugo	37,9	-7,9	-41,8	-58,4	-31,3	-21,1	-6,9	-36,9	75,2	7,6	163,4	24,2	-33,4	Maracuyá en jugo
Aceite esencial de limón	-25,0	-44,0	n.d.	740,0	-18,3	-100,0	n.d.	n.d.	n.d.	-100,0	n.d.	-100,0	-76,7	Aceite esencial de limón
Cáscara de limón deshidratada	-7,0	-22,2	-16,7	25,0	-34,7	-0,8	-100,0	n.d.	n.d.	-87,6	-62,5	n.d.	59,9	Cáscara de limón deshidratada
Alcohol etílico	38,5	7,5	5,0	27,3	45,5	66,2	0,0	13,2	6,1	33,8	-16,8	5,0	5,0	Alcohol etílico
TOTAL	-17,0	43,4	40,4	25,0	1,7	12,9	-11,1	-12,6	-8,8	-17,1	-23,6	0,2	-10,0	TOTAL

1/ Cifras preliminares.

Fuente: Empresas Industriales, SUNAT y Minagri.

Elaboración: BCRP, Sucursal Piura. Departamento de Estudios Económicos.

ANEXO 4

**LAMBAYEQUE: EXPORTACIONES POR TIPO DE PRODUCTO 1/
(Millones de US\$)**

TIPO	2019											2020		TIPO
	FEB	MAR	ABR	MAY	JUN	JUL	AGO	SET	OCT	NOV	DIC	ENE	FEB	
I. Productos Tradicionales	3,3	1,3	0,7	1,5	2,2	5,0	9,6	16,1	9,6	13,8	12,0	2,1	1,4	I. Productos Tradicionales
Agropecuario	3,3	1,3	0,7	1,4	2,2	5,0	9,6	16,1	9,6	13,8	12,0	2,1	1,4	Agropecuario
Pesquero	0,0	0,0	0,0	0,0	0,0	0,0	0,0	0,0	0,0	0,0	0,0	0,0	0,0	Pesquero
II. Productos No tradicionales	31,2	40,4	48,3	54,8	43,4	33,8	24,8	49,3	69,3	72,8	72,2	40,6	29,4	II. Productos No tradicionales
Agropecuario	30,3	38,3	46,6	53,7	41,1	32,1	23,8	48,6	67,8	72,1	71,8	40,5	28,8	Agropecuario
Maderas y Papeles	0,0	0,0	0,0	0,0	0,0	0,0	0,0	0,0	0,0	0,0	0,0	0,0	0,1	Maderas y Papeles
Metal-mecánico	0,0	0,7	0,0	0,0	0,2	0,0	0,0	0,2	0,8	0,5	0,0	0,0	0,0	Metal-mecánico
Minería No Metálica	0,0	0,0	0,0	0,0	0,0	0,1	0,0	0,0	0,1	0,1	0,0	0,0	0,0	Minería No Metálica
Pesquero	0,5	0,9	0,6	0,6	0,8	1,5	0,5	0,3	0,0	0,1	0,2	0,0	0,3	Pesquero
Químico	0,3	0,4	1,0	0,4	1,1	0,0	0,4	0,0	0,5	0,0	0,1	0,1	0,0	Químico
Resto de No Tradicionales	0,0	0,0	0,0	0,0	0,0	0,0	0,0	0,0	0,0	0,0	0,0	0,0	0,0	Resto de No Tradicionales
Sidero-Metalúrgico y Joyería	0,0	0,0	0,0	0,0	0,0	0,0	0,0	0,0	0,0	0,0	0,0	0,0	0,0	Sidero-Metalúrgico y Joyería
Textil	0,0	0,0	0,1	0,0	0,2	0,1	0,0	0,1	0,1	0,0	0,0	0,0	0,1	Textil
TOTAL EXPORTACIONES	34,5	41,7	49,0	56,2	45,6	38,8	34,5	65,4	78,9	86,6	84,3	42,7	30,7	TOTAL EXPORTACIONES

1/ Cifras preliminares

Fuente: SUNAT

Elaboración: BCRP Sucursal Piura. Departamento de Estudios Económicos

ANEXO 5

**LAMBAYEQUE: EXPORTACIONES DE PRODUCTOS NO TRADICIONALES 1/
(Miles de US\$)**

TIPO	2019											2020		TIPO
	FEB	MAR	ABR	MAY	JUN	JUL	AGO	SET	OCT	NOV	DIC	ENE	FEB	
Banano organico	379	687	439	424	740	692	478	518	420	308	502	582	208	Banano organico
Banano_Otros	0	0	0	0	0	0	0	0	0	0	0	0	0	Banano_Otros
Cortezas de limon	278	181	181	89	141	144	0	54	63	18	54	151	432	Cortezas de limon
Jugo de maracuyá	3 061	3 013	1 269	1 370	3 384	3 320	2 656	1 406	1 686	420	786	1 665	1 339	Jugo de maracuyá
Mangos congelados	3 078	3 390	1 432	724	115	132	48	94	42	672	1 909	3 766	4 996	Mangos congelados
Mangos conserva	3 259	1 851	980	311	604	170	415	383	212	38	209	589	2 173	Mangos conserva
Mangos frescos	4 650	6 297	193	0	0	0	1	2	2	32	259	1 303	6 829	Mangos frescos
Paltas frescas	0	8 464	31 690	39 268	21 217	6 678	0	0	0	0	0	0	235	Paltas frescas
Uvas	2 321	31	0	0	0	0	1 002	2 587	7 372	15 129	22 299	14 151	3 160	Uvas
Frijol castilla	299	155	222	346	329	384	209	328	309	636	1 266	589	270	Frijol castilla
Frijoles_Otros (frescos)	1 296	1 346	904	511	266	1 396	1 554	1 474	1 055	1 582	2 466	1 513	813	Frijoles_Otros (frescos)
Frijoles_Otros (preparados)	0	0	0	0	0	0	0	0	0	0	0	0	0	Frijoles_Otros (preparados)
Brotos de bambu	0	0	0	0	0	0	0	0	0	0	0	0	0	Brotos de bambu
Pimiento morrón conserva	2 442	4 391	3 821	3 590	4 092	3 233	3 498	5 102	4 667	4 007	3 491	2 660	2 694	Pimiento morrón conserva
Pimiento piquillo conserva	248	150	2	51	74	33	49	548	522	82	22	30	15	Pimiento piquillo conserva
Cacao	0	0	0	0	0	0	0	0	0	0	0	0	0	Cacao
Manteca de cacao	103	0	104	104	0	0	104	0	0	104	0	0	0	Manteca de cacao
Páprika	600	603	742	437	45	0	0	0	0	252	1 421	690	205	Páprika
Otros prod.agropec. no tradicionales	8 268	7 751	4 586	6 434	10 100	15 884	13 783	36 109	51 495	48 786	37 141	12 795	5 476	Otros prod.agropec. no tradicionales
AGROPECUARIOS	30 280	38 310	46 564	53 658	41 107	32 067	23 797	48 603	67 846	72 066	71 825	40 486	28 846	AGROPECUARIOS
Aceite esencial de limón	0	0	0	0	0	0	0	0	0	0	0	0	0	
Aceite esencial de limón	300	346	920	384	1 096	0	238	0	395	0	101	0	39	Aceite esencial de limón
Otros prod. químicos	25	33	98	15	17	0	151	5	67	0	0	92	0	Otros prod. químicos
QUIMICOS	325	379	1 018	399	1 113	0	389	5	462	0	101	92	39	QUIMICOS
OTROS NO TRADICIONALES	0	0	0	0	0	0	0	0	0	0	0	0	0	
OTROS NO TRADICIONALES	601	1 690	745	711	1 218	1 725	639	733	1 016	726	300	69	472	OTROS NO TRADICIONALES
TOTAL	31 206	40 379	48 327	54 768	43 438	33 792	24 825	49 341	69 324	72 793	72 226	40 647	29 357	TOTAL

1/ Cifras preliminares

Fuente: SUNAT www.sunat.gob.pe

Elaboración: BCRP, Sede Regional Piura. Departamento de Estudios Económicos



ANEXO 6

LAMBAYEQUE : GASTOS NO FINANCIEROS DEL GOBIERNO NACIONAL
(Millones de soles)

	2019											2020		
	FEB	MAR	ABR	MAY	JUN	JUL	AGO	SET	OCT	NOV	DIC	ENE	FEB	
GASTOS NO FINANCIEROS	103,6	113,2	116,9	114,3	129,5	153,1	136,0	108,6	120,0	129,1	192,3	75,7	134,1	GASTOS NO FINANCIEROS
a. GASTOS CORRIENTES	99,6	94,0	107,5	102,2	108,7	141,1	108,9	92,4	105,7	108,9	144,1	72,9	118,3	a. GASTOS CORRIENTES
1. Personal y obligaciones sociales	38,2	39,5	39,3	41,4	39,7	46,8	39,0	38,3	40,7	41,9	50,9	38,2	34,8	1. Personal y obligaciones sociales
2. Pensiones y otras prestaciones sociales	25,9	23,4	23,2	22,1	22,8	44,0	24,4	24,7	24,3	33,6	44,0	23,6	25,1	2. Pensiones y otras prestaciones sociales
3. Bienes y servicios	23,2	25,3	28,3	27,8	32,7	33,6	33,0	21,0	20,3	21,4	35,0	10,4	18,1	3. Bienes y servicios
4. Donaciones y transferencias	0,0	0,0	0,3	0,5	0,5	10,4	-1,5	2,4	0,1	5,1	2,1	0,0	27,5	4. Donaciones y transferencias
5. Otros gastos	12,2	5,8	16,4	10,5	13,0	6,3	14,0	6,0	20,3	7,0	12,2	0,7	12,7	5. Otros gastos
b. GASTOS DE CAPITAL	4,0	19,3	9,4	12,0	20,8	12,0	27,1	16,1	14,3	20,2	48,2	2,8	15,8	b. GASTOS DE CAPITAL
1. Adquisición de activos no financieros	4,0	18,7	9,4	9,7	19,0	12,0	16,9	15,4	14,0	20,2	48,2	2,8	15,8	1. Adquisición de activos no financieros
2. Otros gastos de capital	0,0	0,6	0,0	2,3	1,8	0,0	10,2	0,7	0,3	0,0	0,0	0,0	0,0	2. Otros gastos de capital

Fuente: Ministerio de Economía y Finanzas.
Elaboración: BCRP Sucursal Piura. Departamento de Estudios Económicos

ANEXO 7

LAMBAYEQUE: GASTOS NO FINANCIEROS DEL GOBIERNO REGIONAL
(Millones de soles)

	2019											2020		
	FEB	MAR	ABR	MAY	JUN	JUL	AGO	SET	OCT	NOV	DIC	ENE	FEB	
GASTOS NO FINANCIEROS	83,4	103,1	101,9	100,8	128,2	114,2	95,5	99,3	101,1	111,7	241,5	86,6	98,0	GASTOS NO FINANCIEROS
a. GASTOS CORRIENTES	69,2	76,5	78,8	81,3	107,8	88,2	73,8	80,5	82,1	86,9	175,4	82,9	77,0	a. GASTOS CORRIENTES
1. Personal y obligaciones sociales	52,9	54,9	55,5	56,4	55,0	61,1	53,9	56,9	54,6	61,1	89,2	65,5	57,7	1. Personal y obligaciones sociales
2. Pensiones y otras prestaciones sociales	9,8	9,1	9,1	9,2	9,0	11,2	9,1	10,1	9,4	9,4	16,1	12,0	9,7	2. Pensiones y otras prestaciones sociales
3. Bienes y servicios	6,4	12,4	14,1	15,7	13,2	15,1	10,7	13,5	18,0	16,3	39,6	5,4	7,5	3. Bienes y servicios
4. Donaciones y transferencias	0,0	0,0	0,0	0,0	0,0	0,0	0,0	0,0	0,0	0,0	0,0	0,0	0,0	4. Donaciones y transferencias
5. Otros gastos	0,1	0,1	0,1	0,1	30,5	0,7	0,1	0,1	0,1	0,1	30,4	0,1	2,2	5. Otros gastos
b. GASTOS DE CAPITAL	14,1	26,5	23,1	19,5	20,4	25,9	21,7	18,9	19,0	24,9	66,1	3,7	21,0	b. GASTOS DE CAPITAL
1. Adquisición de activos no financieros	14,1	26,5	23,1	19,5	20,4	25,9	21,7	18,9	19,0	24,9	66,1	3,7	21,0	1. Adquisición de activos no financieros
2. Otros gastos de capital	0,0	0,0	0,0	0,0	0,0	0,0	0,0	0,0	0,0	0,0	0,0	0,0	0,0	2. Otros gastos de capital

Fuente: Ministerio de Economía y Finanzas.
Elaboración: BCRP Sucursal Piura. Departamento de Estudios Económicos



ANEXO 8

LAMBAYEQUE: GASTOS NO FINANCIEROS DE LOS GOBIERNOS LOCALES
(Millones de soles)

	2019											2020		
	FEB	MAR	ABR	MAY	JUN	JUL	AGO	SET	OCT	NOV	DIC	ENE	FEB	
GASTOS NO FINANCIEROS	34,7	45,2	49,4	38,8	52,2	46,3	40,1	54,8	43,7	39,5	83,4	28,5	40,0	GASTOS NO FINANCIEROS
a. GASTOS CORRIENTES	21,2	27,7	25,4	26,1	25,2	35,1	24,5	27,9	28,6	24,7	39,5	21,5	24,1	a. GASTOS CORRIENTES
1. Personal y obligaciones sociales	12,2	14,9	11,1	11,6	10,7	20,0	9,9	12,0	14,0	12,1	17,0	14,1	12,8	1. Personal y obligaciones sociales
2. Pensiones y otras prestaciones sociales	1,4	1,6	1,4	1,4	1,8	2,2	1,9	3,2	2,4	1,9	3,9	0,8	1,1	2. Pensiones y otras prestaciones sociales
3. Bienes y servicios	7,0	10,5	12,1	12,0	11,9	11,4	11,7	11,8	11,0	10,0	17,6	5,9	9,1	3. Bienes y servicios
4. Donaciones y transferencias	0,1	0,2	0,2	0,2	0,3	0,2	0,2	0,2	0,2	0,2	0,4	0,2	0,3	4. Donaciones y transferencias
5. Otros gastos	0,5	0,6	0,5	0,9	0,5	1,2	0,7	0,6	0,9	0,7	0,5	0,5	0,8	5. Otros gastos
b. GASTOS DE CAPITAL	13,5	17,5	24,0	12,7	27,1	11,1	15,6	26,9	15,1	14,7	44,0	7,0	15,9	b. GASTOS DE CAPITAL
1. Adquisición de activos no financieros	13,5	17,3	23,8	12,7	26,9	11,1	15,6	26,9	15,1	14,7	44,0	6,9	15,9	1. Adquisición de activos no financieros
2. Otros gastos de capital	0,0	0,1	0,1	0,0	0,2	0,0	0,0	0,0	0,0	0,0	0,0	0,1	0,0	2. Otros gastos de capital

Fuente: Ministerio de Economía y Finanzas.

Elaboración: BCRP Sucursal Piura. Departamento de Estudios Económicos

ANEXO 9

LAMBAYEQUE: CARTERA PESADA EN EL SISTEMA FINANCIERO 1/
(En porcentajes)

ENTIDADES FINANCIERAS	2018	2019												ENTIDADES FINANCIERAS
	DIC	ENE	FEB	MAR	ABR	MAY	JUN	JUL	AGO	SET	OCT	NOV	DIC	
AGROBANCO	60,4	54,9	52,2	48,2	46,9	49,6	55,1	57,4	63,5	68,8	74,2	78,4	76,5	AGROBANCO
BANCO DE LA NACIÓN 2/	1,2	1,1	1,2	1,2	1,2	1,3	1,3	1,4	1,4	1,5	1,6	1,7	1,6	BANCO DE LA NACIÓN 2/
A. BANCA MULTIPLE	5,5	5,6	5,6	5,7	6,1	6,4	5,7	5,8	6,0	6,3	6,2	6,2	6,7	A. BANCA MULTIPLE
B. INSTITUCIONES DE MICROFINANZAS														B. INSTITUCIONES DE MICROFINANZAS
Cajas Municipales	9,5	11,2	13,7	14,6	14,7	14,9	11,4	11,9	12,1	12,2	12,8	12,4	13,4	Cajas Municipales
Cajas Rurales	5,3	5,6	6,0	6,4	7,3	7,7	7,5	8,9	8,4	8,2	8,2	8,0	8,3	Cajas Rurales
Edpymes	3,9	4,0	4,1	3,8	4,2	4,3	3,9	4,1	4,2	4,1	4,4	4,1	3,8	Edpymes
Empresas Financieras	5,2	5,1	5,0	5,0	5,1	5,1	5,0	5,0	4,9	4,8	4,8	4,6	4,6	Empresas Financieras
TOTAL	6,0	6,3	6,6	6,7	7,1	7,3	6,4	6,5	6,7	6,9	6,9	6,9	7,4	TOTAL

1/ Cifras preliminares

2/ Sólo considera los créditos de consumo

Fuente: SBS - Instituciones Financieras

Elaboración: BCRP Sucursal Piura. Departamento de Estudios Económicos