

BANCO CENTRAL DE RESERVA DEL PERÚ
SUCURSAL PIURA



AMAZONAS: Síntesis de Actividad Económica
Diciembre 2020¹

Departamento de Estudios Económicos

¹ En el presente informe participaron (en orden alfabético): Luis Casaverde Antón, Víctor Chávez Bohórquez, José Lupú Figallo y Julio Ortíz Berrú.

ÍNDICE

	<i>Página</i>
RESUMEN EJECUTIVO.....	3
I. ACTIVIDAD PRODUCTIVA	4
1. Actividad primaria.....	4
1.1 Sector agropecuario.....	4
2. Otros indicadores sectoriales.....	5
2.1 Sector construcción.....	5
II. SECTOR EXTERNO.....	6
1. Exportaciones.....	6
III. CRÉDITO Y DEPÓSITOS	6
1. Crédito.....	6
2. Depósitos	8
IV. EJECUCIÓN DEL PRESUPUESTO DE GASTOS DEL GOBIERNO GENERAL	9
1. Gasto corriente no financiero	9
2. Gasto de capital	10
V. ANEXOS.....	11



RESUMEN EJECUTIVO

Principales hechos de importancia

- En diciembre 2020, la mayoría de los **indicadores económicos** de Amazonas mostraron un desempeño positivo. En el mes, creció la producción agropecuaria (3,0 por ciento), los despachos de cemento (11,4 por ciento), el crédito (10,1 por ciento) y la inversión pública (51,1 por ciento). Por otro lado, se redujeron las exportaciones (-5,4 por ciento).
- En 2020, los **indicadores económicos** mostraron un comportamiento mixto. En el año, destacó el crecimiento de los despachos de cemento (14,5 por ciento), las exportaciones (21,3 por ciento) y la inversión pública (4,4 por ciento), sectores que mostraron una recuperación más rápida. En tanto, se redujo la producción agropecuaria en 2,8 por ciento.

Actividad primaria

- En diciembre 2020, la **producción agropecuaria** se incrementó en 3,0 por ciento respecto a similar mes del año previo. En el mes, destacó la mayor producción de arroz cáscara (40,4 por ciento), por el aumento de su área cosechada (37,3 por ciento), ante las mejores condiciones hídricas durante sus siembras de agosto 2020. Este resultado compensó el retroceso del subsector pecuario (-7,6 por ciento), que se vio afectado por la menor oferta de vacuno (-15,2 por ciento), porcino (-9,4 por ciento) y ovino (-2,3 por ciento).

Otros indicadores de actividad económica

- En diciembre 2020, los **despachos de cemento** crecieron en 11,4 por ciento respecto a similar mes del año anterior, en un contexto de mayor inversión pública (51,1 por ciento). En 2020, este indicador registró un crecimiento de 14,5 por ciento respecto al año anterior, en línea con la mayor inversión pública regional (4,4 por ciento) y la reactivación de proyectos privados principalmente durante el segundo semestre del año.
- En diciembre, las **exportaciones** de Amazonas sumaron US\$ 5,0 millones, inferiores en 5,4 por ciento interanual, por las menores exportaciones tradicionales (-7,4 por ciento), que fueron parcialmente atenuadas con el aumento de las no tradicionales (144,8 por ciento). En los productos tradicionales, se redujeron los embarques de café (-12,8 por ciento), debido a una finalización más temprana de la cosecha en la región. En los envíos no tradicionales, aumentaron las ventas al exterior de cacao (144,6 por ciento).
- En diciembre, el **crédito** se incrementó en 10,1 por ciento interanual. En este mes, los créditos en soles crecieron en 10,1 por ciento interanual, y compensaron el retroceso de los denominados en moneda extranjera (-9,0 por ciento), los cuales representaron el 0,1 por ciento del total de la cartera crediticia en esta región.
- En diciembre, la **inversión pública** fue S/ 192,0 millones, mayor en 51,1 por ciento interanual, en términos reales, principalmente por la mayor inversión de las municipalidades en obras de infraestructura vial (S/ 15,0 millones) y de agua-saneamiento (S/ 10,0 millones).

CUADRO N° 1
AMAZONAS: OTROS INDICADORES DE ACTIVIDAD ECONÓMICA

(Variación % respecto a similar mes del año anterior)

	May.20	Jun.20	Jul.20	Ago.20	Set.20	Oct.20	Nov.20	Dic.20
Despachos de cemento 1/	↑ 13,4	↓ -1,4	↑ 19,8	↑ 39,4	↑ 51,1	↑ 41,7	↑ 31,6	↑ 11,4
Exportaciones 2/	↑ 56,9	↓ -53,2	↓ -13,8	↑ 83,5	↑ 41,2	↑ 117,2	↑ 13,0	↓ -5,4
Crédito 2/	↑ 4,6	↑ 5,4	↑ 7,3	↑ 8,2	↑ 8,4	↑ 10,3	↑ 11,1	↑ 10,1
Inversión pública 1/	↓ -61,3	↓ -70,9	↓ -51,4	↑ 3,0	↑ 0,1	↑ 3,5	↑ 70,4	↑ 51,1

1/ En términos reales.

2/ En términos nominales.

Fuente: Empresas, SUNAT, SBS y MEF.

Elaboración: BCRP, Sucursal Piura. Departamento de Estudios Económicos.

I. ACTIVIDAD PRODUCTIVA

1. Actividad primaria

1.1 Sector agropecuario

- En diciembre 2020, la producción agropecuaria se incrementó en 3,0 por ciento respecto a similar mes del año previo. En el mes, destacó la mayor producción de arroz cáscara (40,4 por ciento), por el aumento de su área cosechada (37,3 por ciento), ante las mejores condiciones hídricas durante sus siembras de agosto 2020. Este resultado compensó el retroceso del subsector pecuario (-7,6 por ciento), que se vio afectado por la menor oferta de vacuno (-15,2 por ciento), porcino (-9,4 por ciento) y ovino (-2,3 por ciento).
- En 2020, el sector agropecuario se contrajo en 2,8 por ciento anual, tanto por el retroceso del subsector agrícola (-2,6 por ciento) y pecuario (-4,2 por ciento). Los principales cultivos que se contrajeron fueron plátano (-17,5 por ciento), cacao (-17,5 por ciento) y maíz amarillo duro (-31,6 por ciento). En plátano, sus cosechas se redujeron en 17,7 por ciento, principalmente en Condorcanqui por la renovación de sus áreas de cultivo. En maíz amarillo duro, las menores áreas instaladas se deben a las menores precipitaciones del primer semestre 2020 en Utcubamba. La menor producción pecuaria (-4,2 por ciento), refleja la menor oferta de vacuno (-10,8 por ciento), ovino (-16,4 por ciento) y caprino (-11,5 por ciento).

CUADRO N° 2
AMAZONAS: SECTOR AGROPECUARIO 1/
(Toneladas)

Subsectores	Estructura Porcentual 2019 ^{2/}	Diciembre			Enero - Diciembre		
		2019	2020	Var.%	2019	2020	Var.%
AGRÍCOLA	86,3			5,6			-2,6
Orientada al mercado externo y agroindustria 2/	23,6			-33,5			-6,1
Café	15,7	2	12	500,0	42 843	42 875	0,1
Plátano	3,3	10 552	6 549	-37,9	128 387	105 928	-17,5
Cacao	2,0	350	208	-40,5	5 108	4 213	-17,5
Maíz Amarillo Duro	1,7	409	636	55,4	32 797	22 432	-31,6
Orientada al mercado interno 2/	62,7			10,5			-1,4
Arroz cáscara	29,4	28 992	40 691	40,4	468 946	471 004	0,4
Yuca	5,1	17 897	10 666	-40,4	199 095	191 163	-4,0
Papa	2,5	2 676	2 351	-12,2	71 078	63 172	-11,1
Frijol G/S	0,9	149	18	-88,1	6 018	6 949	15,5
Maíz Amiláceo	0,6	36	10	-71,1	6 052	6 391	5,6
Piña	0,5	1 229	2 521	105,1	19 067	27 685	45,2
Papaya	0,3	1 056	786	-25,6	15 168	13 035	-14,1
Maíz Choclo	0,3	203	349	72,4	6 058	5 462	-9,8
Naranja	0,2	285	295	3,6	6 250	5 596	-10,5
Limón	0,2	303	323	6,5	5 876	5 936	1,0
PECUARIO	13,7			-7,6			-4,2
Ave	0,3	92	93	0,3	1 000	996	-0,4
Huevo	0,3	65	63	-3,0	1 458	1 446	-0,8
Vacuno	6,0	1 647	1 397	-15,2	17 985	16 042	-10,8
Leche	6,3	8 608	8 574	-0,4	98 574	100 570	2,0
Ovino	0,1	18	17	-2,3	140	117	-16,4
Porcino	0,7	235	213	-9,4	2 409	2 276	-5,5
Caprino	0,0	14	15	4,9	149	132	-11,5
SECTOR AGROPECUARIO	100,0			3,0			-2,8

1/ Cifras preliminares.

2/ Estimado a precios de 2007.

Fuente: Ministerio de Agricultura y Riego.

Elaboración: BCRP, Sucursal Piura. Departamento de Estudios Económicos.



- Entre agosto y diciembre de 2020 se sembraron 39,7 mil hectáreas de cultivos, inferiores en 13,0 por ciento respecto de similar periodo del año previo. En este periodo, se redujeron principalmente las siembras de maíz amiláceo (-35,7 por ciento), arroz (-12,2 por ciento), frijol grano seco (-24,5 por ciento) y yuca (-17,7 por ciento).

CUADRO N° 3
AMAZONAS: SUPERFICIE SEMBRADA 1/
(Hectáreas)

CULTIVO	CAMPAÑA AGRÍCOLA 2/		Variación	
	2019-2020	2020-2021	Absoluta	Porcentual
CULTIVOS TRANSITORIOS	45 389	39 595	-5 794	-12,8
Arroz	17 632	15 473	-2 159	-12,2
Frijol G/S	7 391	5 579	-1 812	-24,5
Maíz Amarillo Duro	5 466	6 472	1 006	18,4
Maíz Amiláceo	7 516	4 831	-2 685	-35,7
Maíz Choclo	632	1 310	678	107,3
Olluco	127	174	47	36,6
Papa	1 254	1 336	82	6,5
Yuca	5 372	4 421	-951	-17,7
CULTIVOS PERMANENTES	210	70	-140	-66,7
Café	25	0	-25	-100,0
Cacao	0	0	0	n.d.
Plátano	185	70	-115	-62,2
Total	45 599	39 665	-5 934	-13,0

1/ Cifras preliminares. 2/ Corresponde al periodo de agosto a diciembre.

Fuente: MINAGRI

2. Otros indicadores sectoriales

2.1 Sector construcción

- En diciembre 2020, los despachos de cemento crecieron en 11,4 por ciento respecto a similar mes del año anterior, en un contexto de mayor inversión pública (51,1 por ciento). En 2020, este indicador registró un crecimiento de 14,5 por ciento respecto al año anterior, en línea con la mayor inversión pública regional (4,4 por ciento) y la reactivación de proyectos privados principalmente durante el segundo semestre del año.

GRÁFICO N° 1
AMAZONAS: VARIACIÓN DE LOS DESPACHOS DE CEMENTO
(Variación % real respecto a similar mes del año anterior)

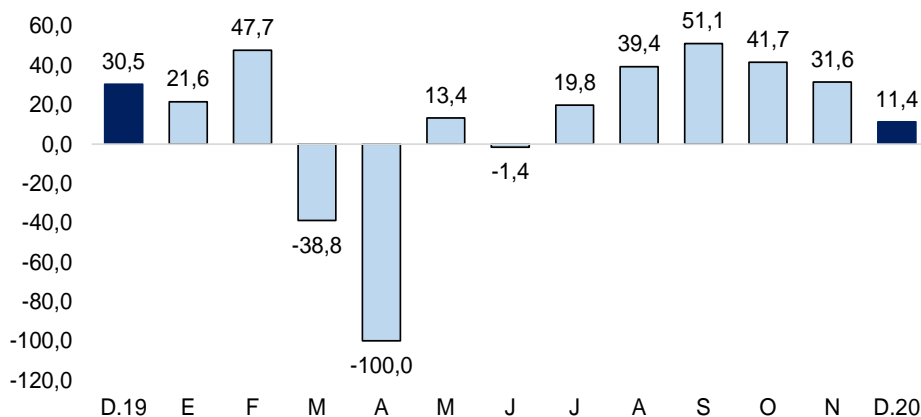

Fuente: Empresas. Elaboración BCRP - Sucursal Piura.

II. SECTOR EXTERNO

1. Exportaciones

- En diciembre 2020, las exportaciones de Amazonas sumaron US\$ 5,0 millones, inferiores en 5,4 por ciento interanual, por las menores exportaciones tradicionales (-7,4 por ciento), que fueron parcialmente atenuadas con el aumento de las no tradicionales (144,8 por ciento). En los productos tradicionales, se redujeron los embarques de café (-12,8 por ciento), debido a una finalización más temprana de la cosecha en la región. En los envíos no tradicionales, aumentaron las ventas al exterior de cacao (144,6 por ciento).
- En 2020, las exportaciones de la región alcanzaron los US\$ 40,8 millones, superiores en 21,3 por ciento anual, por las mayores exportaciones tradicionales (22,9 por ciento), que compensaron el retroceso de las no tradicionales (-32,0 por ciento). En los productos tradicionales, aumentaron los embarques de café (22,3 por ciento), por la incorporación de mayores áreas a la exportación por parte de las asociaciones de pequeños productores.
- Los principales destinos de la exportación en el año fueron: Estados Unidos (32,8 por ciento), Canadá (21,6 por ciento), Suecia (12,9 por ciento), Bélgica (10,2 por ciento), entre otros.

CUADRO N° 4
AMAZONAS: EXPORTACIONES POR GRUPO DE PRODUCTOS 1/ 2/
(Valor FOB en millones de US\$)

	Estructura % 2019	Diciembre			Enero - Diciembre		
		2019	2020	Var %	2019	2020	Var %
PRODUCTOS TRADICIONALES	97,0%	5,3	4,9	-7,4	32,6	40,1	22,9
Agropecuario	97,0%	5,3	4,9	-7,4	32,6	40,1	22,9
PRODUCTOS NO TRADICIONALES	3,0%	0,1	0,2	144,8	1,0	0,7	-32,0
Agropecuario	3,0%	0,1	0,2	144,6	1,0	0,7	-33,6
Otros	0,0%	0,0	0,0	n.d.	0,0	0,0	-.
OTROS 3/	0,0%	0,0	0,0	n.d.	0,0	0,0	n.d.
TOTAL EXPORTACIONES	100,0%	5,3	5,0	-5,4	33,6	40,8	21,3

1/ Cifras preliminares.

2/ Para los meses de agosto a diciembre del año 2020, las exportaciones de cobre, zinc y molibdeno se han estimado sobre la base de los niveles de producción en los casos de empresas que, habiendo realizado embarques, aún no figuran en el registro de exportaciones.

3/ Comprende la venta de combustibles y alimentos a naves extranjeras y la reparación de bienes de capital.

Fuente: SUNAT.

Elaboración: BCRP - Sucursal Piura. Departamento de Estudios Económicos.

III. CRÉDITO Y DEPÓSITOS

1. Crédito

- En diciembre 2020, el crédito se incrementó en 10,1 por ciento respecto a similar mes del año anterior. En este mes, los créditos en soles crecieron en 10,1 por ciento interanual, y compensaron el retroceso de los denominados en moneda extranjera (-9,0 por ciento), los cuales representaron el 0,1 por ciento del total de la cartera crediticia en esta región.



CUADRO N° 5
AMAZONAS: CRÉDITO 1/
(Saldos en millones de soles)

	Saldos en millones de soles 1/		Tasa de crecimiento (%)	
	Nov-20	Dic-20	Mes	12 Meses
POR TIPO DE CRÉDITO				
Empresas	608	607	-0,1	17,1
Personas	257	258	0,4	-3,4
Consumo	216	217	0,4	-3,2
Hipotecario	41	41	0,1	-4,7
TOTAL	865	865	0,0	10,1
POR TIPO DE MONEDA				
MN	864	864	0,0	10,1
ME (Mill. US\$)	0	0	0,6	-9,0

1/ Calculado a tipo de cambio constante (S/ 3,31 por US\$)

Fuente: SBS y AFP.

Elaboración: BCRP - Sucursal Piura. Departamento de Estudios Económicos.

GRÁFICO N° 2
AMAZONAS: VARIACIÓN DEL CRÉDITO 1/
(Variación % respecto a similar mes del año anterior)

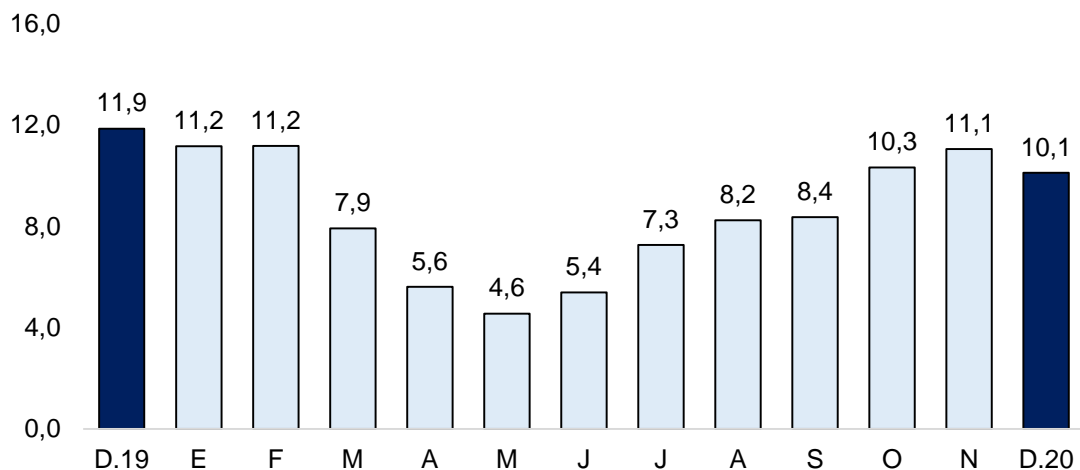

1/ Comprende Banca Múltiple, Cajas Municipales, Cajas Rurales, Edpymes y Financieras.

Fuente: SBS y AFP

- En diciembre 2020, el financiamiento al segmento empresarial se expandió en 17,1 por ciento interanual, tasa superior a la registrada en diciembre 2019 (12,2 por ciento), en parte, por el impulso del programa Reactiva Perú. En el mes, el crédito al segmento de personas disminuyó en 3,4 por ciento interanual, por al menor dinamismo de los créditos de consumo (-3,2 por ciento) e hipotecarios (-4,7 por ciento).

GRÁFICO N° 3
AMAZONAS: VARIACIÓN POR TIPO DE CRÉDITO
(Variación % respecto a similar mes del año anterior)

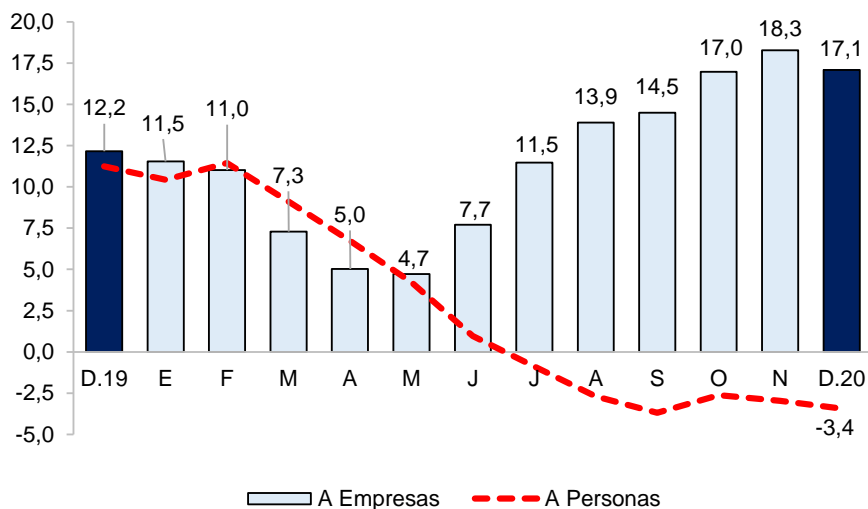

Fuente: SBS y AFP.

- En noviembre 2020, la tasa de morosidad en la región fue de 6,9 por ciento, inferior a la de noviembre 2019 (7,1 por ciento). Las cajas municipales registraron una tasa de morosidad de 5,5 por ciento, las financieras de 1,6 por ciento, banca múltiple de 8,1 por ciento, Edpymes de 5,8 por ciento, Banco de la Nación de 2,5 por ciento y Agrobanco de 76,2 por ciento.

GRÁFICO N° 4
AMAZONAS: TASA DE MOROSIDAD
(Porcentaje)

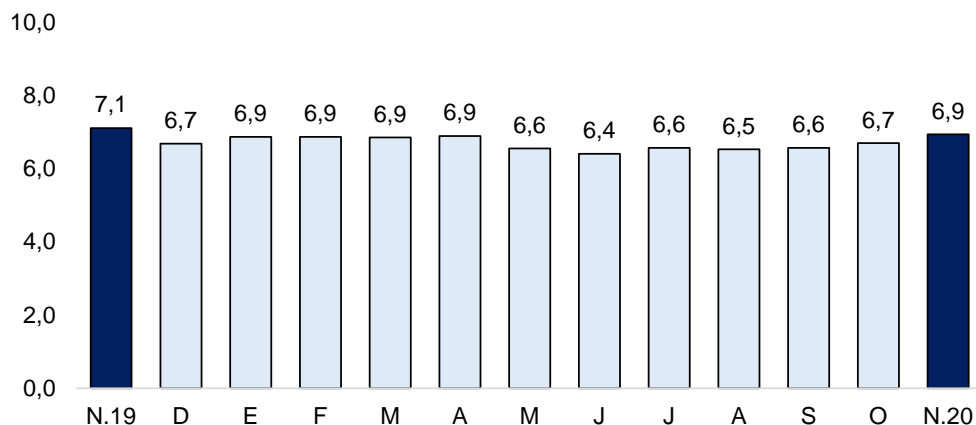

Fuente: SBS y AFP

Elaboración: BCRP – Sucursal Piura. Departamento de Estudios Económicos

2. Depósitos

- En diciembre 2020, los depósitos en instituciones financieras crecieron en 64,2 por ciento interanual. Por tipo de moneda, las captaciones en soles aumentaron en 65,8 por ciento y las denominadas en moneda extranjera lo hicieron en 18,3 por ciento interanual.
- Por tipo de depósito, los ahorros corrientes se incrementaron en 66,4 por ciento interanual (60,3 por ciento de participación total), los depósitos a la vista en 82,8 por ciento (30,9 por ciento del total) y los ahorros a plazo fijo en 13,5 por ciento (8,8 por ciento del total).

CUADRO N° 6
AMAZONAS: DEPÓSITOS 1/
(Saldos en millones de soles)

POR TIPO DE DEPÓSITO	Saldos en millones de soles 1/		Tasa de crecimiento (%)	
	Nov-20	Dic-20	Mes	12 Meses
	Vista	234	250	6,8
Ahorro	441	489	10,9	66,4
Plazo	70	72	2,1	13,5
TOTAL	745	810	8,8	64,2
POR TIPO DE MONEDA				
MN	728	791	8,8	65,8
ME (Mill. US\$)	5	6	10,1	18,3

1/ Calculado a tipo de cambio constante (S/ 3,31 por US\$).

Fuente: SBS y AFP.

Elaboración: BCRP - Sucursal Piura. Departamento de Estudios Económicos.

GRÁFICO N° 5
AMAZONAS: VARIACIÓN DE LOS DEPÓSITOS 1/
(Variación % nominal respecto a similar mes del año anterior)

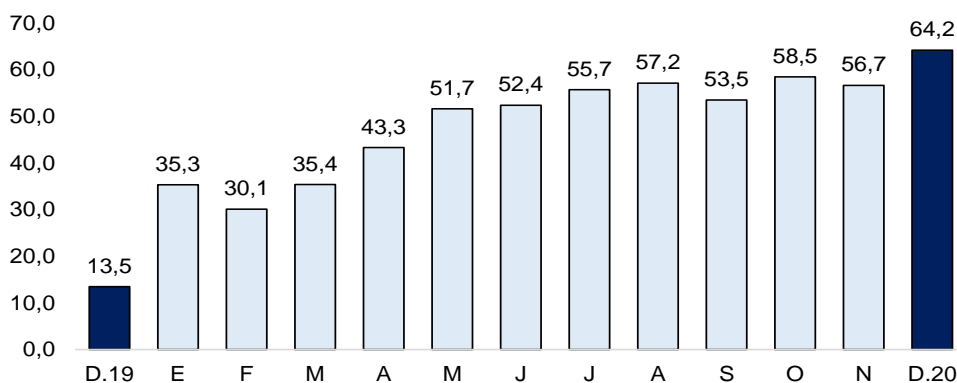

1/ Comprende Banca Múltiple, Cajas Municipales, Cajas Rurales, Edpymes y Financieras.

Fuente: SBS y AFP

IV. EJECUCIÓN DEL PRESUPUESTO DE GASTOS DEL GOBIERNO GENERAL

1. Gasto corriente no financiero

- En diciembre 2020, el gasto corriente fue S/ 313,7 millones, mayor en 64,7 por ciento interanual, en términos reales, principalmente por el mayor devengado a nivel de los Gobiernos Locales (223,9 por ciento) en la compra de bienes y servicios (335,2 por ciento).
- En 2020, el gasto corriente fue S/ 1 804,2 millones, superior en 32,3 por ciento anual, principalmente por el mayor gasto devengado a nivel del Gobierno Nacional (50,4 por ciento) en el rubro de transferencias (122,7 por ciento).

CUADRO N° 7
AMAZONAS: GASTO PÚBLICO 1/ 2/
(Millones de soles)

	DICIEMBRE			ENERO - DICIEMBRE		
	2019	2020	Var.% real	2019	2020	Var.% real
Gobierno Nacional	52	97	82,2	493	756	50,4
Gobierno Regional	115	152	29,3	705	797	11,1
Gobiernos Locales	20	65	223,9	141	251	74,7
TOTAL	187	314	64,7	1 339	1 804	32,3

1/ Información actualizada al 31 de diciembre de 2020.

2/ Comprende el gasto en remuneraciones, pensiones, bienes y servicios.

Fuente: MEF.

Elaboración: BCRP - Sucursal Piura. Departamento de Estudios Económicos.

2. Gasto de capital

- En diciembre 2020, la inversión pública fue S/ 192,0 millones, mayor en 51,1 por ciento interanual, en términos reales, principalmente por la mayor inversión de las municipalidades en obras de infraestructura vial (S/ 15,0 millones) y de agua-saneamiento (S/ 10,0 millones).
- En 2020, la inversión pública alcanzó los S/ 779,0 millones, superior en 4,4 por ciento anual, principalmente por los mayores devengados a nivel del Gobierno Regional (37,7 por ciento), en particular, de los proyectos de mejoramiento de vías departamentales Chachapoyas – Bongará - Luya (S/ 62,3 millones) y de la carretera Cáclic-Lámud (S/ 13,3 millones).

CUADRO N° 8
AMAZONAS: INVERSIÓN PÚBLICA 1/
(Millones de soles)

	DICIEMBRE			ENERO - DICIEMBRE		
	2019	2020	Var.% real	2019	2020	Var.% real
Gobierno Nacional	28	32	10,5	291	277	-6,7
Gobierno Regional	55	86	52,7	206	290	37,7
Gobiernos Locales	41	74	77,0	235	213	-11,1
Inversión Pública	125	192	51,1	732	779	4,4

1/ Información actualizada al 31 de diciembre de 2020.

Fuente: MEF.

Elaboración: BCRP - Sucursal Piura. Departamento de Estudios Económicos.

GRÁFICO N° 6
AMAZONAS: VARIACIÓN DE LA INVERSIÓN PÚBLICA
(Variación % real)

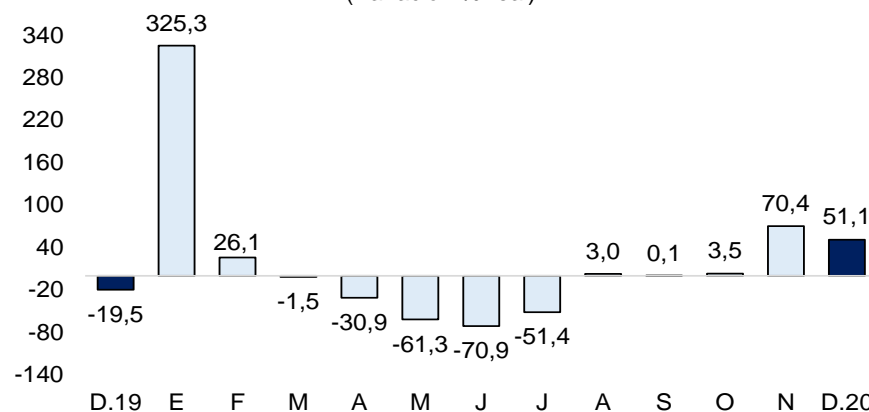

Fuente: MEF

- En 2020, se ejecutó el 76,0 por ciento del Presupuesto Institucional Modificado (PIM). El Gobierno Nacional ejecutó el 88,9 por ciento de su presupuesto, el Gobierno Regional registró un avance de 90,9 por ciento y los Gobiernos Locales de 53,8 por ciento.
- En diciembre 2020, la inversión pública del Gobierno Nacional creció en 10,5 por ciento interanual. En el mes, destacaron los proyectos de Irrigación Amojao con S/ 8,2 millones (avance de 99,7 por ciento de su PIM) y Creación de servicios educativos en la Universidad Intercultural Fabiola Salazar Leguía Bagua con S/ 2,8 millones (avance de 74,3 por ciento).
- En diciembre, la inversión pública del Gobierno Regional creció en 52,7 por ciento interanual. En el mes, destacó el Mejoramiento de vías departamentales Chachapoyas – Bongará – Luya con S/ 28,8 millones y de la carretera Cáclic-Lámud con S/ 7,4 millones.
- La inversión de las municipalidades aumentó en 77,0 por ciento interanual. En el mes, destacó el Mejoramiento del servicio de agua y alcantarillado en Santa Catalina, con S/ 5,0 millones (avance de 95,6 por ciento de su PIM); y el Mejoramiento de dos tramos del camino vecinal en Lonya Grande, con S/ 2,9 millones (avance de 30,6 por ciento de su PIM).

V. ANEXOS

ANEXO 1

**AMAZONAS: PRODUCCIÓN AGROPECUARIA 1/
(TM)**

	2019	2020												
	DIC	ENE	FEB	MAR	ABR	MAY	JUN	JUL	AGO	SET	OCT	NOV	DIC	
AGRÍCOLA														AGRÍCOLA
Arroz	28 992	35 212	29 666	41 225	34 731	40 513	47 779	44 491	39 359	45 331	46 194	25 811	40 691	Arroz
Cacao	350	360	319	305	298	367	432	472	423	391	390	248	208	Cacao
Café	2	0	0	1 790	5 877	9 191	10 715	7 826	4 705	2 114	443	203	12	Café
Caña de azúcar	0	0	0	0	0	0	0	0	0	0	0	0	0	Caña de azúcar
Frijol g/s	149	288	218	372	228	193	411	1 149	3 879	112	54	28	18	Frijol g/s
Limón Sutil	303	526	563	655	598	568	577	608	386	372	360	399	323	Limón Sutil
Maíz Amiláceo	36	46	213	104	96	160	390	1 189	4 150	20	6	6	10	Maíz Amiláceo
Maíz Amarillo Duro	409	1 349	2 030	3 596	3 770	3 880	1 182	2 128	1 911	1 182	448	320	636	Maíz Amarillo Duro
Maíz choclo	203	325	492	1 058	1 276	874	330	234	187	130	124	82	349	Maíz choclo
Naranja	285	240	460	790	792	772	635	384	333	329	290	277	295	Naranja
Olluco	87	33	28	56	128	275	294	169	85	94	103	131	70	Olluco
Papa	2 676	2 386	3 534	6 430	8 566	8 570	5 307	5 832	6 412	5 677	5 170	2 936	2 351	Papa
Pastos	138	127	128	126	122	120	116	118	122	130	134	140	139	Pastos
Piña	1 229	1 248	2 014	1 673	1 559	1 776	1 728	1 686	566	10 391	1 313	1 212	2 521	Piña
Plátano	10 552	9 013	10 233	9 565	8 173	8 893	9 280	10 343	9 501	6 892	8 010	9 476	6 549	Plátano
Yuca	17 897	16 844	16 556	17 522	17 605	16 355	16 763	16 630	18 771	14 596	15 214	13 642	10 666	Yuca
PECUARIO														PECUARIO
Ave ^{2/}	92	91	72	80	73	66	80	75	81	90	87	108	93	Ave 2/
Caprino ^{2/}	14	13	13	9	8	9	10	11	11	12	11	11	15	Caprino 2/
Ovino ^{2/}	18	12	11	8	6	7	8	10	8	9	10	11	17	Ovino 2/
Porcino ^{2/}	235	203	205	186	177	185	202	204	183	170	166	182	213	Porcino 2/
Vacuno ^{2/}	1 647	1 576	1 627	1 554	1 225	1 232	1 370	1 195	1 181	1 188	1 255	1 243	1 397	Vacuno 2/
Huevos	65	164	148	165	150	147	140	137	101	78	76	75	63	Huevos
Leche	8 608	8 678	8 218	9 746	8 543	8 736	8 133	8 233	8 099	7 613	8 017	7 979	8 574	Leche

1/ Cifras preliminares 2/ Peso de animal en pie.

Fuente: MINAGRI.

Elaboración: BCRP Sucursal Piura. Departamento de Estudios Económicos.



ANEXO 2

AMAZONAS: EXPORTACIONES POR TIPO DE PRODUCTO 1/ 2/
(Millones de US\$)

TIPO	2019	2020												TIPO
	DIC	ENE	FEB	MAR	ABR	MAY	JUN	JUL	AGO	SET	OCT	NOV	DIC	
I. Productos Tradicionales	5,3	0,9	0,5	0,4	0,7	1,2	1,2	3,2	6,3	6,8	9,9	4,1	4,9	I. Productos Tradicionales
Agropecuario	5,3	0,9	0,5	0,4	0,7	1,2	1,2	3,2	6,3	6,8	9,9	4,1	4,9	Agropecuario
II. Productos No tradicionales	0,1	0,0	0,0	0,1	0,0	0,1	0,0	0,1	0,2	0,0	0,1	0,0	0,2	II. Productos No tradicionales
Agropecuario	0,1	0,0	0,0	0,1	0,0	0,1	0,0	0,1	0,2	0,0	0,1	0,0	0,2	Agropecuario
Metal-mecánico	0,0	0,0	0,0	0,0	0,0	0,0	0,0	0,0	0,0	0,0	0,0	0,0	0,0	Metal-mecánico
Químico	0,0	0,0	0,0	0,0	0,0	0,0	0,0	0,0	0,0	0,0	0,0	0,0	0,0	Químico
Resto de No Tradicionales	0,0	0,0	0,0	0,0	0,0	0,0	0,0	0,0	0,0	0,0	0,0	0,0	0,0	Resto de No Tradicionales
Textil	0,0	0,0	0,0	0,0	0,0	0,0	0,0	0,0	0,0	0,0	0,0	0,0	0,0	Textil
III. Otros 3/	0,0	0,0	0,0	0,0	0,0	0,0	0,0	0,0	0,0	0,0	0,0	0,0	0,0	III. Otros 3/
TOTAL EXPORTACIONES	5,3	0,9	0,5	0,4	0,7	1,3	1,2	3,3	6,6	6,8	10,0	4,1	5,0	TOTAL EXPORTACIONES

1/ Cifras preliminares.

2/ Comprende la venta de combustibles y alimentos a naves extranjeras y la reparación de bienes de capital.

3/ Para los meses de agosto a diciembre del año 2020, las exportaciones de cobre, zinc y molibdeno se han estimado sobre la base de los niveles de producción en los casos de empresas que, habiendo realizado embarques, aún no figuran en el registro de exportaciones.

Fuente: SUNAT.

Elaboración: BCRP Sucursal Piura. Departamento de Estudios Económicos.

ANEXO 3

AMAZONAS: INGRESOS CORRIENTES DEL GOBIERNO CENTRAL
(Millones de soles)

	2019	2020												
	DIC	ENE	FEB	MAR	ABR	MAY	JUN	JUL	AGO	SET	OCT	NOV	DIC	
I. INGRESOS TRIBUTARIOS	4,9	6,8	4,4	2,8	2,1	1,5	2,4	3,7	3,8	5,1	5,1	5,3	6,2	I. INGRESOS TRIBUTARIOS
1. Impuestos a los Ingresos	3,4	4,4	3,0	2,2	1,9	1,2	1,9	2,7	3,0	3,7	3,6	3,9	4,6	1. Impuestos a los Ingresos
- Personas Naturales	1,5	1,7	1,1	1,0	0,9	0,9	1,1	1,2	1,4	1,6	1,4	1,3	1,8	- Personas Naturales
- Personas Jurídicas	1,9	2,5	1,7	0,9	0,5	0,3	0,7	1,1	1,2	1,9	2,0	2,6	2,8	- Personas Jurídicas
- Regularización	0,0	0,2	0,1	0,3	0,5	0,1	0,2	0,4	0,4	0,2	0,3	0,1	0,0	- Regularización
2. Impuestos a la Importación	0,0	0,0	0,0	0,0	0,0	0,0	0,0	0,0	0,0	0,0	0,0	0,0	0,0	2. Impuestos a la Importación
3. Impuesto General a las ventas	0,6	0,8	0,9	0,4	0,1	0,1	0,2	0,4	0,3	0,8	0,6	0,7	0,9	3. Impuesto General a las ventas
- Operaciones Internas	0,6	0,8	0,9	0,4	0,1	0,1	0,2	0,4	0,3	0,8	0,6	0,7	0,9	- Operaciones Internas
- Operaciones Externas	0,0	0,0	0,0	0,0	0,0	0,0	0,0	0,0	0,0	0,0	0,0	0,0	0,0	- Operaciones Externas
4. Impuesto Selectivo al Consumo	0,0	0,0	0,0	0,0	0,0	0,0	0,0	0,0	0,0	0,0	0,0	0,0	0,0	4. Impuesto Selectivo al Consumo
5. Otros Ingresos tributarios	0,8	1,6	0,5	0,2	0,1	0,2	0,3	0,6	0,5	0,6	0,9	0,6	0,7	5. Otros Ingresos tributarios
II. INGRESOS NO TRIBUTARIOS	0,0	0,0	0,0	0,0	0,0	0,0	0,0	0,0	0,0	0,0	0,0	0,0	0,0	II. INGRESOS NO TRIBUTARIOS
INGRESOS CORRIENTES (I + II)	4,9	6,8	4,4	2,8	2,1	1,5	2,4	3,7	3,8	5,1	5,1	5,3	6,2	INGRESOS CORRIENTES (I + II)

FUENTE: SUNAT.

ELABORACIÓN: BCRP Sucursal Piura. Departamento de Estudios Económicos.



ANEXO 4

AMAZONAS: GASTOS NO FINANCIEROS DEL GOBIERNO NACIONAL
(Millones de soles)

	2019	2020												
	DIC	ENE	FEB	MAR	ABR	MAY	JUN	JUL	AGO	SET	OCT	NOV	DIC	
GASTOS NO FINANCIEROS	134,8	26,3	60,0	55,4	151,2	88,3	31,9	62,0	79,2	58,8	217,4	83,3	128,6	GASTOS NO FINANCIEROS
a. GASTOS CORRIENTES	52,0	22,3	50,7	49,9	79,1	84,6	28,6	49,3	70,9	43,8	119,5	60,8	96,6	a. GASTOS CORRIENTES
1. Personal y obligaciones sociales	15,5	12,7	12,0	12,1	12,4	13,4	12,1	15,3	12,3	12,1	12,4	13,2	16,4	1. Personal y obligaciones sociales
2. Pensiones y otras prestaciones sociales	1,1	0,6	0,8	0,7	0,8	0,6	3,3	0,4	0,0	0,0	0,8	0,4	1,4	2. Pensiones y otras prestaciones sociales
3. Bienes y servicios	19,6	7,1	9,0	7,2	5,9	6,6	6,3	8,0	8,0	11,4	9,9	13,0	39,0	3. Bienes y servicios
4. Donaciones y transferencias	0,8	0,0	9,2	1,2	16,0	0,1	0,6	4,6	0,3	2,4	0,3	0,2	2,2	4. Donaciones y transferencias
5. Otros gastos	15,0	1,8	19,7	28,7	44,1	64,0	6,2	21,0	50,3	17,9	96,1	34,0	37,6	5. Otros gastos
b. GASTOS DE CAPITAL	82,8	4,0	9,3	5,5	72,0	3,6	3,3	12,7	8,3	15,0	97,9	22,5	32,0	b. GASTOS DE CAPITAL
1. Adquisición de activos no financieros	28,4	4,0	9,3	5,3	72,0	3,6	3,3	4,3	7,5	15,3	97,4	22,5	32,0	1. Adquisición de activos no financieros
2. Otros gastos de capital	54,4	0,0	0,0	0,2	0,0	0,0	0,0	8,4	0,9	-0,3	0,5	0,0	0,0	2. Otros gastos de capital

Fuente: Ministerio de Economía y Finanzas.

Elaboración: BCRP Sucursal Piura. Departamento de Estudios Económicos.

ANEXO 5

AMAZONAS: GASTOS NO FINANCIEROS DEL GOBIERNO REGIONAL
(Millones de soles)

	2019	2020												
	DIC	ENE	FEB	MAR	ABR	MAY	JUN	JUL	AGO	SET	OCT	NOV	DIC	
GASTOS NO FINANCIEROS	170,3	65,4	61,8	65,9	55,1	59,9	89,3	73,7	85,0	91,2	88,7	118,9	237,7	GASTOS NO FINANCIEROS
a. GASTOS CORRIENTES	115,0	51,7	50,7	55,9	51,5	56,3	82,7	56,3	50,1	60,6	70,7	59,3	151,6	a. GASTOS CORRIENTES
1. Personal y obligaciones sociales	67,8	43,9	42,5	43,7	39,7	45,8	63,3	43,8	38,6	41,3	48,8	41,5	77,9	1. Personal y obligaciones sociales
2. Pensiones y otras prestaciones sociales	3,8	2,4	1,9	1,8	2,0	1,8	1,8	2,3	1,7	2,0	2,7	3,2	3,6	2. Pensiones y otras prestaciones sociales
3. Bienes y servicios	26,0	5,4	6,0	10,3	9,7	8,7	15,4	9,7	9,6	17,1	13,6	14,4	37,5	3. Bienes y servicios
4. Donaciones y transferencias	0,1	0,0	0,1	0,0	0,0	0,0	2,3	0,3	0,0	0,0	0,2	0,0	0,0	4. Donaciones y transferencias
5. Otros gastos	17,2	0,0	0,2	0,1	0,0	0,0	0,0	0,2	0,2	0,3	5,5	0,2	32,7	5. Otros gastos
b. GASTOS DE CAPITAL	55,3	13,7	11,2	10,0	3,6	3,5	6,5	17,4	35,0	30,5	17,9	59,5	86,1	b. GASTOS DE CAPITAL
1. Adquisición de activos no financieros	55,3	13,7	11,2	10,0	3,6	3,5	6,5	11,9	35,0	30,5	17,9	59,5	86,1	1. Adquisición de activos no financieros
2. Otros gastos de capital	0,0	0,0	0,0	0,0	0,0	0,0	0,0	5,5	0,0	0,0	0,0	0,0	0,0	2. Otros gastos de capital

Fuente: Ministerio de Economía y Finanzas.

Elaboración: BCRP Sucursal Piura. Departamento de Estudios Económicos.



ANEXO 6

AMAZONAS: GASTOS NO FINANCIEROS DE LOS GOBIERNOS LOCALES
(Millones de soles)

	2019	2020												
	DIC	ENE	FEB	MAR	ABR	MAY	JUN	JUL	AGO	SET	OCT	NOV	DIC	
GASTOS NO FINANCIEROS	60,8	17,6	19,9	25,2	17,5	14,1	15,5	20,8	41,9	37,8	47,2	67,1	139,4	GASTOS NO FINANCIEROS
a. GASTOS CORRIENTES	19,8	8,3	8,2	12,9	13,5	10,4	11,2	14,7	27,5	19,9	21,2	37,6	65,4	a. GASTOS CORRIENTES
1. Personal y obligaciones sociales	3,7	2,6	1,9	3,1	1,9	2,4	2,3	3,4	2,6	2,5	2,5	2,6	4,3	1. Personal y obligaciones sociales
2. Pensiones y otras prestaciones sociales	1,9	0,1	0,1	0,4	0,3	1,0	0,8	1,2	0,8	0,9	1,0	1,1	2,1	2. Pensiones y otras prestaciones sociales
3. Bienes y servicios	13,2	5,4	6,0	9,3	11,3	7,0	8,1	10,0	21,2	16,4	17,4	33,9	58,7	3. Bienes y servicios
4. Donaciones y transferencias	1,0	0,0	0,1	0,0	0,0	0,0	0,0	0,1	2,9	0,1	0,2	0,0	0,3	4. Donaciones y transferencias
5. Otros gastos	0,0	0,1	0,0	0,0	0,0	0,0	0,0	0,0	0,0	0,0	0,0	0,1	0,1	5. Otros gastos
b. GASTOS DE CAPITAL	41,0	9,4	11,7	12,3	3,9	3,7	4,3	6,1	14,3	17,9	26,0	29,5	74,0	b. GASTOS DE CAPITAL
1. Adquisición de activos no financieros	41,0	9,3	11,7	12,3	3,9	3,7	4,3	6,1	14,3	17,9	26,0	29,5	74,0	1. Adquisición de activos no financieros
2. Otros gastos de capital	0,0	0,1	0,0	0,0	0,0	0,0	0,0	0,0	0,0	0,0	0,0	0,0	0,0	2. Otros gastos de capital

Fuente: Ministerio de Economía y Finanzas.

Elaboración: BCRP Sucursal Piura. Departamento de Estudios Económicos.

ANEXO 7

AMAZONAS: CARTERA PESADA EN EL SISTEMA FINANCIERO 1/
(En porcentajes)

ENTIDADES FINANCIERAS	2019		2020											ENTIDADES FINANCIERAS
	NOV	DIC	ENE	FEB	MAR	ABR	MAY	JUN	JUL	AGO	SET	OCT	NOV	
A. BANCO DE LA NACIÓN	1,7	1,9	1,9	1,9	1,9	1,9	2,1	2,1	2,2	2,2	2,2	2,4	2,5	A. BANCO DE LA NACIÓN
B. EMPRESAS BANCARIAS	8,4	8,2	8,6	8,7	8,6	8,6	7,5	7,2	7,7	7,8	7,7	8,0	8,1	B. EMPRESAS BANCARIAS
Agrobanco	74,8	70,1	68,8	69,3	69,4	69,6	69,9	70,3	70,9	71,6	73,0	75,3	76,2	Agrobanco
C. INSTITUCIONES DE MICROFINANZAS														C. INSTITUCIONES DE MICROFINANZAS
Cajas municipales	6,6	5,9	6,0	5,9	5,9	6,0	5,9	5,8	5,7	5,6	5,7	5,7	5,5	Cajas municipales
Edpyme	5,5	5,6	6,0	6,5	6,1	6,6	7,0	6,3	6,3	6,7	6,0	6,0	5,8	Edpyme
Empresas financieras	1,6	1,9	2,2	2,2	2,0	2,1	2,0	1,8	1,7	1,6	1,9	1,6	1,6	Empresas financieras
TOTAL	7,1	6,7	6,9	6,9	6,9	6,9	6,6	6,4	6,6	6,5	6,6	6,7	6,9	TOTAL

1/ Cifras preliminares.

Fuente: SBS.