

**BANCO CENTRAL DE RESERVA DEL PERÚ**  
**SUCURSAL PIURA**



**AMAZONAS: Síntesis de Actividad Económica**  
**Noviembre 2020<sup>1</sup>**

**Departamento de Estudios Económicos**

---

<sup>1</sup> En el presente informe participaron (en orden alfabético): Luis Casaverde Antón, Víctor Chávez Bohórquez, José Lupú Figallo y Julio Ortíz Berrú.

## ÍNDICE

	<i>Página</i>
<b>RESUMEN EJECUTIVO.....</b>	<b>3</b>
<b>I. ACTIVIDAD PRODUCTIVA .....</b>	<b>4</b>
1. Actividad primaria.....	4
1.1 Sector agropecuario.....	4
2. Otros indicadores sectoriales.....	5
2.1 Sector construcción.....	5
<b>II. SECTOR EXTERNO.....</b>	<b>6</b>
1. Exportaciones.....	6
<b>III. CRÉDITO Y DEPÓSITOS .....</b>	<b>6</b>
1. Crédito.....	6
2. Depósitos .....	8
<b>IV. EJECUCIÓN DEL PRESUPUESTO DE GASTOS DEL GOBIERNO GENERAL .....</b>	<b>9</b>
1. Gasto corriente no financiero .....	9
2. Gasto de capital .....	9
<b>V. ANEXOS.....</b>	<b>11</b>



## RESUMEN EJECUTIVO

### Principales hechos de importancia

- En noviembre 2020, **indicadores económicos** de Amazonas mostraron un desempeño mixto. En el mes, se incrementaron los despachos de cemento (31,6 por ciento), el saldo de crédito (11,1 por ciento) y la inversión pública (70,4 por ciento). Por otro lado, se contrajo la producción agropecuaria (-10,6 por ciento).

### Actividad primaria

- En noviembre 2020, la producción **agropecuaria** se redujo en 10,6 por ciento interanual, principalmente por la menor producción de arroz cáscara (-19,0 por ciento), yuca (-15,8 por ciento), papa (-19,6 por ciento), cacao (-26,9 por ciento), entre otros. La producción pecuaria disminuyó en 6,9 por ciento interanual, por la menor oferta de vacuno (-13,3 por ciento).

### Otros indicadores de actividad económica

- En noviembre 2020, los **despachos de cemento** en la región se incrementaron en 31,6 por ciento interanual. La recuperación del sector, tras su reactivación iniciada en mayo, ha permitido que el indicador de despachos de cemento acumule un crecimiento de 15,0 por ciento en lo que va del año; a pesar de no haber registrado operaciones en abril.
- En noviembre, el **crédito** creció en 11,1 por ciento interanual. Los créditos en soles fueron mayores en 11,1 por ciento interanual, compensando el retroceso de los denominados en moneda extranjera (-12,0 por ciento), que representaron solo el 0,1 por ciento del total.
- En noviembre, la **inversión pública** fue S/ 111,5 millones, mayor en 70,4 por ciento interanual, en términos reales, por la mayor inversión del Gobierno Regional en obras de infraestructura vial (S/ 36,6 millones) y de agua-saneamiento (S/ 7,7 millones).

**CUADRO N° 1**  
**AMAZONAS: OTROS INDICADORES DE ACTIVIDAD ECONÓMICA**  
(Variación % respecto a similar mes del año anterior)

	Feb.20	Mar.20	Abr.20	May.20	Jun.20	Jul.20	Ago.20	Set.20	Oct.20	Nov.20
Despachos de cemento 1/	↑ 47,7	↓ -38,8	↓ -100,0	↑ 13,4	↓ -1,4	↑ 19,8	↑ 39,4	↑ 51,1	↑ 41,7	↑ 31,6
Exportaciones 2/	↓ -74,1	↑ 139,5	↓ -10,7	↑ 56,9	↓ -53,2	↓ -13,8	↑ 83,5	↑ 41,7	n.d.	n.d.
Crédito 2/	↑ 11,2	↑ 7,9	↑ 5,6	↑ 4,6	↑ 5,4	↑ 7,3	↑ 8,2	↑ 8,4	↑ 10,3	↑ 11,1
Inversión pública 1/	↑ 26,1	↓ -1,5	↓ -30,9	↓ -61,3	↓ -70,9	↓ -51,4	↑ 3,0	↑ 0,1	↑ 3,5	↑ 70,4

1/ En términos reales.

2/ En términos nominales.

Fuente: Empresas, SUNAT, SBS y MEF.

Elaboración: BCRP, Sucursal Piura. Departamento de Estudios Económicos.

## I. ACTIVIDAD PRODUCTIVA

### 1. Actividad primaria

#### 1.1 Sector agropecuario

- En noviembre 2020, la producción agropecuaria se redujo en 10,6 por ciento interanual, principalmente por la menor producción de arroz cáscara (-19,0 por ciento), yuca (-15,8 por ciento), papa (-19,6 por ciento), cacao (-26,9 por ciento), entre otros. La producción pecuaria disminuyó en 6,9 por ciento interanual, por la menor oferta de vacuno (-13,3 por ciento).
- En enero-noviembre 2020, el sector se contrajo en 4,4 por ciento interanual. En este periodo, disminuyó principalmente la producción de maíz amarillo duro (-33,0 por ciento) y plátano (-15,7 por ciento), por sus menores áreas cosechadas (-26,6 por ciento, y -11,9 por ciento, respectivamente). Por su parte, la producción pecuaria se redujo en 6,1 por ciento interanual, principalmente por la menor oferta de vacuno (-15,2 por ciento) y ovino (-15,5 por ciento).

**CUADRO N° 2**  
**AMAZONAS: SECTOR AGROPECUARIO 1/**  
(Toneladas)

Subsectores	Estructura Porcentual 2019 <sup>2/</sup>	Noviembre			Enero - Noviembre		
		2019	2020	Var. %	2019	2020	Var. %
<b>AGRÍCOLA</b>	<b>86,3</b>			<b>-11,5</b>			<b>-4,2</b>
<b>Orientada al mercado externo y agroindustria 2/</b>	<b>23,9</b>			<b>-5,2</b>			<b>-5,3</b>
Café	15,9	82	203	147,6	42 841	42 863	0,1
Plátano	3,3	10 484	9 476	-9,6	117 835	99 380	-15,7
Cacao	2,0	339	248	-26,9	4 758	4 005	-15,8
Maíz Amarillo Duro	1,6	222	320	44,0	32 388	21 698	-33,0
<b>Orientada al mercado interno 2/</b>	<b>62,4</b>			<b>-12,1</b>			<b>-3,4</b>
Arroz cáscara	29,1	31 857	25 811	-19,0	439 954	430 647	-2,1
Yuca	5,1	16 200	13 642	-15,8	181 197	180 443	-0,4
Papa	2,5	3 653	2 936	-19,6	68 402	60 805	-11,1
Frijol G/S	0,9	204	28	-86,2	5 869	6 400	9,1
Maíz Amiláceo	0,6	55	6	-88,4	6 016	1 917	-68,1
Piña	0,5	1 284	1 212	-5,6	17 839	25 164	41,1
Papaya	0,3	1 152	758	-34,2	14 112	12 250	-13,2
Maíz Choclo	0,3	123	82	-33,8	5 855	5 146	-12,1
Naranja	0,2	306	277	-9,4	5 965	5 302	-11,1
Limón	0,2	392	399	2,0	5 572	5 516	-1,0
<b>PECUARIO</b>	<b>0,0</b>			<b>-6,9</b>			<b>-6,1</b>
Ave	0,3	109	108	-0,8	907	903	-0,4
Huevo	0,3	77	75	-2,3	1 393	1 383	-0,7
Vacuno	6,0	1 462	1 268	-13,3	16 338	13 856	-15,2
Leche	6,3	8 059	7 981	-1,0	89 967	91 823	2,1
Ovino	0,1	12	11	-8,3	123	104	-15,5
Porcino	0,7	204	182	-10,7	2 174	2 063	-5,1
Caprino	0,0	13	12	-3,0	135	119	-12,1
<b>SECTOR AGROPECUARIO</b>	<b>100,0</b>			<b>-10,6</b>			<b>-4,4</b>

1/ Cifras preliminares.

2/ Estimado a precios de 2007.

Fuente: Ministerio de Agricultura y Riego.

Elaboración: BCRP, Sucursal Piura. Departamento de Estudios Económicos.

- En agosto - noviembre 2020 se sembraron 31,9 mil hectáreas de cultivos transitorios, superiores en 3,9 por ciento interanual. En este periodo, se registraron mayores siembras de maíz amarillo duro (17,9 por ciento), maíz choclo (123,2 por ciento), arroz (2,6 por ciento), papa (14,5 por ciento), entre otros; en un contexto de adecuadas condiciones hídricas.



**CUADRO N° 3**  
**AMAZONAS: SUPERFICIE SEMBRADA 1/**  
(Hectáreas)

CULTIVO	CAMPAÑA AGRÍCOLA 2/		Variación	
	2019-2020	2020-2021	Absoluta	Porcentual
<b>CULTIVOS TRANSITORIOS</b>	<b>30 667</b>	<b>31 866</b>	<b>1 200</b>	<b>3,9</b>
Arroz	14 169	14 535	366	2,6
Frijol G/S	3 242	3 220	-22	-0,7
Maíz Amarillo Duro	4 293	5 059	767	17,9
Maíz Amiláceo	3 063	2 626	-437	-14,3
Maíz Choclo	501	1 118	617	123,2
Olluco	110	147	37	33,2
Papa	915	1 048	133	14,5
Yuca	4 375	4 114	-261	-6,0
<b>CULTIVOS PERMANENTES</b>	<b>79</b>	<b>56</b>	<b>-23</b>	<b>-29,1</b>
Café	19	0	-19	-100,0
Cacao	0	0	0	n.d.
Plátano	60	56	-4	-6,7
<b>Total</b>	<b>30 746</b>	<b>31 922</b>	<b>1 177</b>	<b>3,8</b>

1/ Cifras preliminares.

2/ Corresponde a agosto-noviembre.

Fuente: MINAGRI

## 2. Otros indicadores sectoriales

### 2.1 Sector construcción

- En noviembre 2020, los despachos de cemento en la región se incrementaron en 31,6 por ciento interanual. La recuperación del sector, tras su reactivación iniciada en mayo, ha permitido que el indicador de despachos de cemento acumule un crecimiento de 15,0 por ciento en lo que va del año; a pesar de no haber registrado operaciones en abril.

**GRÁFICO N° 1**  
**AMAZONAS: VARIACIÓN DE LOS DESPACHOS DE CEMENTO**  
(Variación % real respecto a similar mes del año anterior)

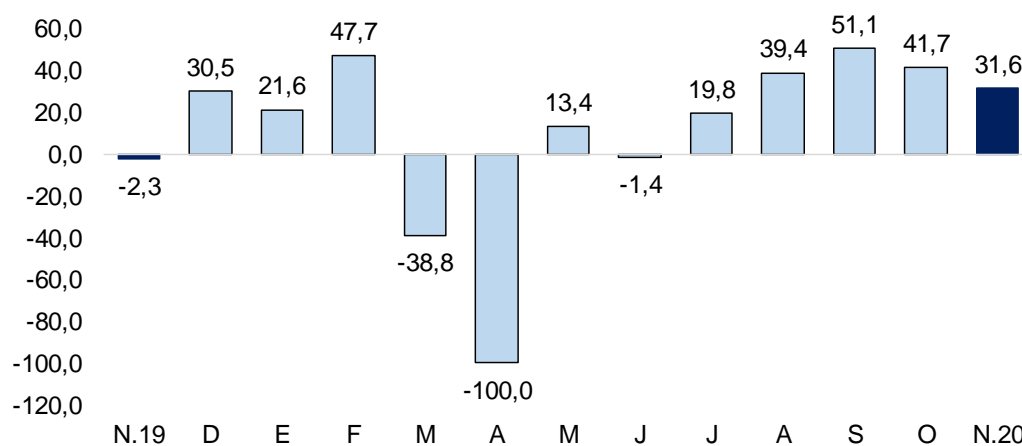

Fuente: Empresas. Elaboración BCRP - Sucursal Piura.

## II. SECTOR EXTERNO

### 1. Exportaciones

- En setiembre 2020, las exportaciones de Amazonas ascendieron a US\$ 6,8 millones, superiores en 41,7 por ciento interanual, debido al mayor volumen embarcado de café (41,0 por ciento), cuya campaña se concentra en mayor medida durante los segundos semestres.
- En enero-setiembre 2020, las exportaciones sumaron US\$ 21,7 millones, mayores en 7,9 por ciento interanual, por el mayor volumen embarcado de café (11,1 por ciento). Los principales destinos de exportación en este periodo fueron: Estados Unidos (34,1 por ciento), Canadá (22,4 por ciento), Bélgica (12,3 por ciento), Suecia (10,5 por ciento), entre otros.

**CUADRO N° 4**  
**AMAZONAS: EXPORTACIONES POR GRUPO DE PRODUCTOS 1/**  
(Valor FOB en millones de US\$)

	Estructura % 2019	Setiembre			Enero - Setiembre		
		2019	2020	Var %	2019	2020	Var %
<b>PRODUCTOS TRADICIONALES</b>	<b>97,0%</b>	<b>4,8</b>	<b>6,8</b>	<b>41,7</b>	<b>19,3</b>	<b>21,3</b>	<b>10,3</b>
Agropecuario	97,0%	4,8	6,8	41,7	19,3	21,3	10,3
<b>PRODUCTOS NO TRADICIONALES</b>	<b>3,0%</b>	<b>0,0</b>	<b>0,0</b>	<b>--</b>	<b>0,8</b>	<b>0,4</b>	<b>-49,0</b>
Agropecuario	3,0%	0,0	0,0	n.d.	0,8	0,4	-49,0
Otros	0,0%	0,0	0,0	-100,0	0,0	0,0	-100,0
<b>OTROS 2/</b>	<b>0,0%</b>	<b>0,0</b>	<b>0,0</b>	<b>n.d.</b>	<b>0,0</b>	<b>0,0</b>	<b>n.d.</b>
<b>TOTAL EXPORTACIONES</b>	<b>100,0%</b>	<b>4,8</b>	<b>6,8</b>	<b>41,7</b>	<b>20,1</b>	<b>21,7</b>	<b>7,9</b>

1/ Cifras preliminares.

2/ Comprende la venta de combustibles y alimentos a naves extranjeras y la reparación de bienes de capital.

Fuente: SUNAT.

Elaboración: BCRP - Sucursal Piura. Departamento de Estudios Económicos.

## III. CRÉDITO Y DEPÓSITOS

### 1. Crédito

- En noviembre 2020, el crédito creció en 11,1 por ciento interanual. Los créditos en soles fueron mayores en 11,1 por ciento interanual, compensando el retroceso de los denominados en moneda extranjera (-12,0 por ciento), que representaron solo el 0,1 por ciento del total.

**CUADRO N° 5**  
**AMAZONAS: CRÉDITO 1/**  
(Saldos en millones de soles)

	Saldos en millones de soles 1/		Tasa de crecimiento (%)	
	Oct-20	Nov-20	Mes	12 Meses
<b>POR TIPO DE CRÉDITO</b>				
<b>Empresas</b>	<b>596</b>	<b>608</b>	<b>2,0</b>	<b>18,3</b>
<b>Personas</b>	<b>255</b>	<b>257</b>	<b>0,6</b>	<b>-3,0</b>
Consumo	215	216	0,7	-3,2
Hipotecario	40	41	0,4	-1,5
<b>TOTAL</b>	<b>851</b>	<b>865</b>	<b>1,6</b>	<b>11,1</b>
<b>POR TIPO DE MONEDA</b>				
MN	851	864	1,6	11,1
ME (Mill. US\$)	0	0	4,5	-12,0

1/ Calculado a tipo de cambio constante (S/ 3,31 por US\$)

Fuente: SBS y AFP.

Elaboración: BCRP - Sucursal Piura. Departamento de Estudios Económicos.



**GRÁFICO N° 2**  
**AMAZONAS: VARIACIÓN DEL CRÉDITO 1/**  
 (Variación % respecto a similar mes del año anterior)

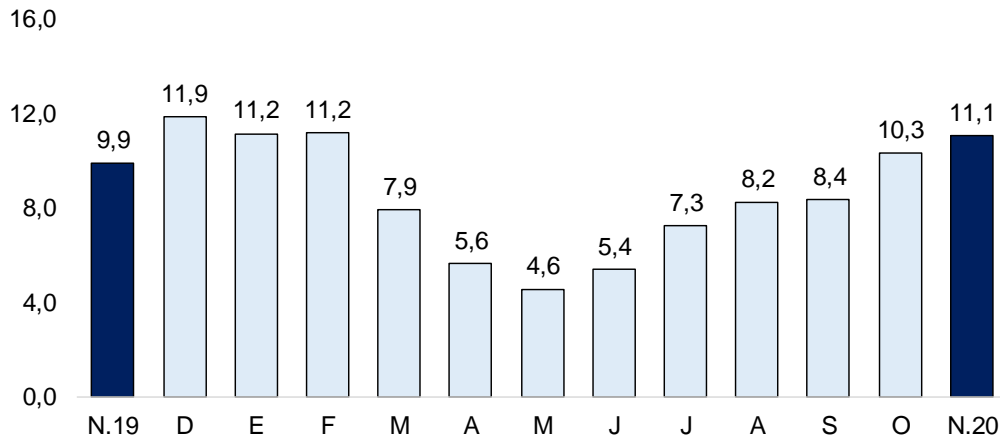

1/ Comprende Banca Múltiple, Cajas Municipales, Cajas Rurales, Edpymes y Financieras.  
 Fuente: SBS y AFP

- En cuanto al tipo de crédito, el financiamiento empresarial creció 18,3 por ciento interanual, tasa superior a la de noviembre 2019 (9,8 por ciento), debido al programa Reactiva Perú. Por otro lado, el crédito al segmento personas se redujo en 3,0 por ciento, por el menor dinamismo de los créditos de consumo (-3,2 por ciento) e hipotecarios (-1,5 por ciento).

**GRÁFICO N° 3**  
**AMAZONAS: VARIACIÓN POR TIPO DE CRÉDITO**  
 (Variación % respecto a similar mes del año anterior)

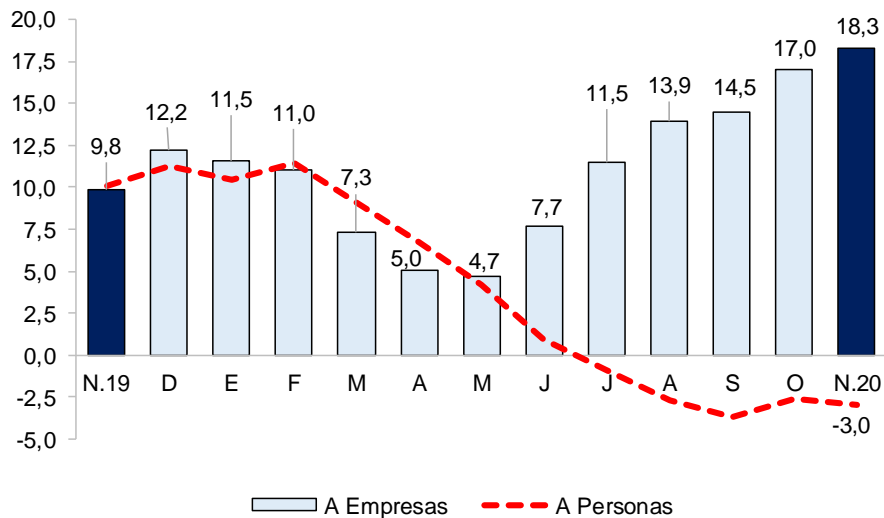

Fuente: SBS y AFP.

- En octubre 2020, la tasa de morosidad en la región fue de 6,7 por ciento, inferior a la de octubre 2019 (7,4 por ciento). Las cajas municipales registraron una tasa de morosidad de 5,7 por ciento, las financieras de 1,6 por ciento, banca múltiple de 8,0 por ciento, Edpymes de 6,0 por ciento, Banco de la Nación de 2,4 por ciento y Agrobanco de 75,3 por ciento.



**GRÁFICO N° 4**  
**AMAZONAS: TASA DE MOROSIDAD**  
(Porcentaje)

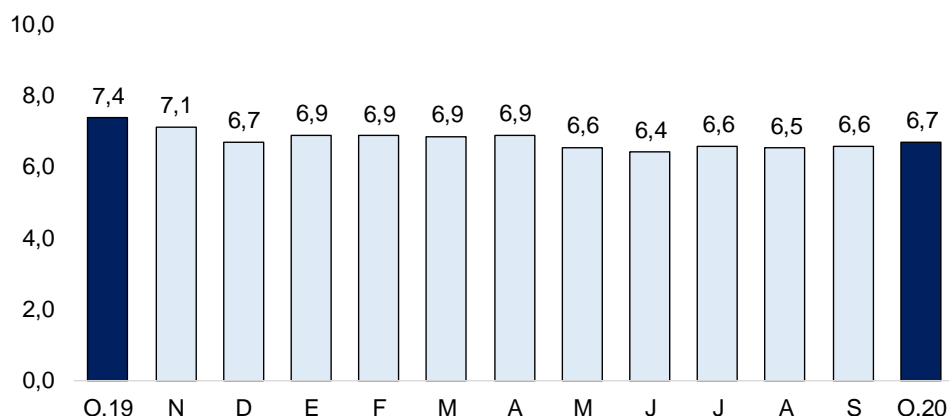

Fuente: SBS y AFP

Elaboración: BCRP – Sucursal Piura. Departamento de Estudios Económicos

## 2. Depósitos

- En noviembre 2020, los depósitos en instituciones financieras crecieron en 56,7 por ciento interanual. Por tipo de moneda, las captaciones en soles aumentaron en 58,4 por ciento y las denominadas en moneda extranjera lo hicieron en 7,9 por ciento interanual.
- Por tipo de depósito, los ahorros corrientes se incrementaron en 59,9 por ciento interanual (59,1 por ciento de participación total), los depósitos a la vista en 70,9 por ciento (31,5 por ciento del total) y los ahorros a plazo fijo en 11,4 por ciento (9,4 por ciento del total).

**CUADRO N° 6**  
**AMAZONAS: DEPÓSITOS 1/**  
(Saldos en millones de soles)

	Saldos en millones de soles 1/		Tasa de crecimiento (%)	
	Oct-20	Nov-20	Mes	12 Meses
<b>POR TIPO DE DEPÓSITO</b>				
Vista	230	234	1,7	70,9
Ahorro	444	441	-0,9	59,9
Plazo	67	70	5,0	11,4
<b>TOTAL</b>	<b>742</b>	<b>745</b>	<b>0,5</b>	<b>56,7</b>
<b>POR TIPO DE MONEDA</b>				
MN	725	728	0,4	58,4
ME (Mill. US\$)	5	5	5,0	7,9

1/ Calculado a tipo de cambio constante (S/ 3,31 por US\$).

Fuente: SBS y AFP.

Elaboración: BCRP - Sucursal Piura. Departamento de Estudios Económicos.



**GRÁFICO N° 5**  
**AMAZONAS: VARIACIÓN DE LOS DEPÓSITOS 1/**  
(Variación % nominal respecto a similar mes del año anterior)

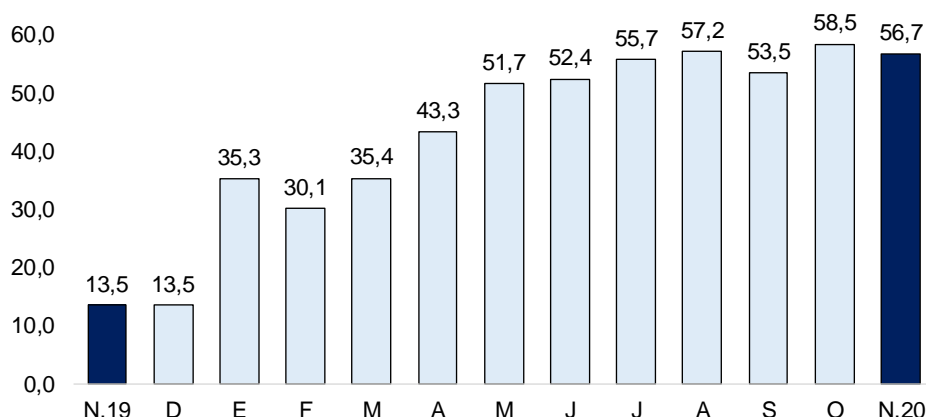

1/ Comprende Banca Múltiple, Cajas Municipales, Cajas Rurales, Edpymes y Financieras.  
Fuente: SBS y AFP

#### IV. EJECUCIÓN DEL PRESUPUESTO DE GASTOS DEL GOBIERNO GENERAL

##### 1. Gasto corriente no financiero

- En noviembre 2020, el gasto corriente fue S/ 157,8 millones, mayor en 34,0 por ciento interanual, en términos reales, principalmente por el mayor devengado a nivel de municipalidades (247,6 por ciento) en la compra de bienes y servicios (370,8 por ciento).
- En enero-noviembre 2020, el gasto corriente fue S/ 1 490,6 millones, superior en 27,0 por ciento interanual, principalmente por el mayor gasto devengado a nivel del Gobierno Nacional (46,7 por ciento) en el rubro de transferencias (121,2 por ciento).

**CUADRO N° 7**  
**AMAZONAS: GASTO PÚBLICO 1/ 2/**  
(Millones de soles)

	NOVIEMBRE			ENERO - NOVIEMBRE		
	2019	2020	Var.% real	2019	2020	Var.% real
Gobierno Nacional	46	61	30,5	441	659	46,7
Gobierno Regional	59	59	-1,6	590	646	7,5
Gobiernos Locales	11	38	247,6	121	185	50,4
<b>TOTAL</b>	<b>115</b>	<b>158</b>	<b>34,0</b>	<b>1 152</b>	<b>1 491</b>	<b>27,0</b>

1/ Información actualizada al 30 de noviembre de 2020.

2/ Comprende el gasto en remuneraciones, pensiones, bienes y servicios.

Fuente: MEF.

Elaboración: BCRP - Sucursal Piura. Departamento de Estudios Económicos.

##### 2. Gasto de capital

- En noviembre 2020, la inversión pública fue S/ 111,5 millones, mayor en 70,4 por ciento interanual, en términos reales, por la mayor inversión del Gobierno Regional en obras de infraestructura vial (S/ 36,6 millones) y de agua-saneamiento (S/ 7,7 millones).
- En enero-noviembre 2020, la inversión pública alcanzó los S/ 587,0 millones, inferior en 5,1 por ciento interanual, principalmente por la menor inversión en obras de agua y saneamiento, a nivel de las municipalidades (-32,7 por ciento) y del Gobierno Nacional (-78,5 por ciento).

**CUADRO N° 8**  
**AMAZONAS: INVERSIÓN PÚBLICA 1/**  
(Millones de soles)

	NOVIEMBRE			ENERO - NOVIEMBRE		
	2019	2020	Var.% real	2019	2020	Var.% real
Gobierno Nacional	29	22	-24,2	263	245	-8,5
Gobierno Regional	16	60	261,1	151	203	32,3
Gobiernos Locales	19	29	52,7	194	139	-29,6
<b>Inversión Pública</b>	<b>64</b>	<b>111</b>	<b>70,4</b>	<b>608</b>	<b>587</b>	<b>-5,1</b>

1/ Información actualizada al 30 de noviembre de 2020.

Fuente: MEF.

Elaboración: BCRP - Sucursal Piura. Departamento de Estudios Económicos.

**GRÁFICO N° 6**  
**AMAZONAS: VARIACIÓN DE LA INVERSIÓN PÚBLICA**  
(Variación % real)

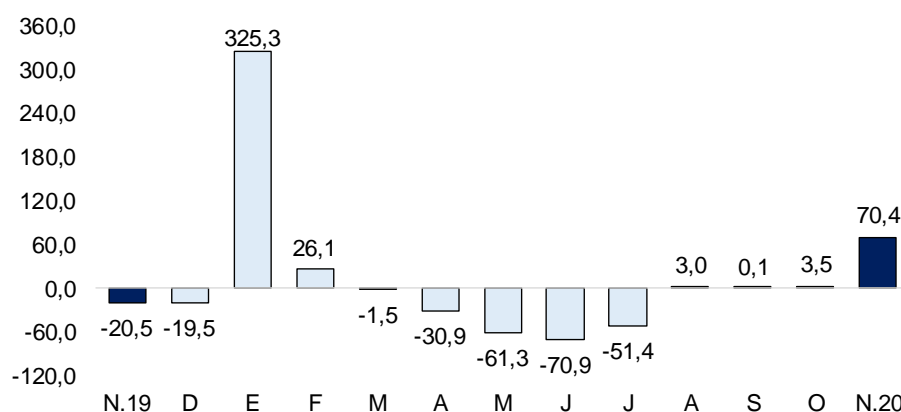

Fuente: MEF

- Hasta noviembre 2020, se ejecutó el 53,8 por ciento del Presupuesto Institucional Modificado (PIM), ascendente a S/ 1,1 mil millones. El Gobierno Nacional registró un avance del 66,8 por ciento, el Gobierno Regional de 61,8 por ciento y las municipalidades de 35,2 por ciento.
- En noviembre 2020, la inversión pública del Gobierno Nacional decreció 24,2 por ciento interanual. A nivel de proyectos, en el mes destacó la Irrigación Amojao, con S/ 3,3 millones (avance de 90,8 por ciento de su PIM) y la Creación de laboratorio de la Facultad de Ciencias de Salud de la UNTRM, con S/ 1,8 millones (avance de 86,9 por ciento de su PIM).
- En noviembre, la inversión pública del Gobierno Regional creció 261,1 por ciento interanual. En el mes, destacó el Mejoramiento de las vías departamentales Chachapoyas-Bongará-Luya, con S/ 33,5 millones (avance de 54,1 por ciento de su PIM) y el Mejoramiento de agua y alcantarillado en Bagua Grande, con S/ 4,4 millones (93,0 por ciento de avance en el año).
- En noviembre, la inversión de las municipalidades aumentó en 52,7 por ciento interanual. En el mes, destacó el Mejoramiento de la carretera multidistrital en Rodríguez de Mendoza, con S/ 3,1 millones (avance de 92,9 por ciento de su PIM); y la Creación de pistas y veredas en Molinopampa, con S/ 1,6 millones (avance de 60,3 por ciento de su PIM).

**V. ANEXOS**

**ANEXO 1**

**AMAZONAS: PRODUCCIÓN AGROPECUARIA 1/  
(TM)**

	2019		2020											
	NOV	DIC	ENE	FEB	MAR	ABR	MAY	JUN	JUL	AGO	SET	OCT		NOV
<b>AGRÍCOLA</b>														<b>AGRÍCOLA</b>
Arroz	31 857	28 992	35 248	29 711	41 244	34 731	40 513	47 779	44 491	39 359	45 331	46 429	25 811	Arroz
Cacao	339	350	360	319	305	298	367	432	472	423	391	390	248	Cacao
Café	82	2	0	0	1 790	5 877	9 191	10 715	7 826	4 705	2 114	443	203	Café
Caña de azúcar	0	0	0	0	0	0	0	0	0	0	0	0	0	Caña de azúcar
Frijol g/s	204	149	364	237	369	228	208	410	508	3 882	112	54	28	Frijol g/s
Limón Sutil	392	303	526	563	655	598	568	577	608	289	372	360	399	Limón Sutil
Maíz Amiláceo	55	36	46	213	132	96	160	444	449	347	17	6	6	Maíz Amiláceo
Maíz Amarillo Duro	222	409	1 349	2 020	3 582	3 770	3 880	1 182	2 067	1 911	1 182	435	320	Maíz Amarillo Duro
Maíz choclo	123	203	325	530	1 058	1 276	870	330	234	203	114	124	82	Maíz choclo
Naranja	306	285	240	460	790	792	772	635	384	333	329	290	277	Naranja
Olluco	239	87	33	28	56	123	275	294	169	71	94	103	131	Olluco
Papa	3 653	2 676	2 386	3 534	6 265	8 393	8 570	5 285	5 852	6 412	6 001	5 170	2 936	Papa
Pastos	124	138	127	128	128	126	122	120	118	122	130	134	140	Pastos
Piña	1 284	1 229	1 248	2 014	1 673	1 559	1 776	1 728	1 686	566	10 391	1 313	1 212	Piña
Plátano	10 484	10 552	9 013	10 233	9 565	8 173	8 893	9 280	10 343	9 501	6 892	8 010	9 476	Plátano
Yuca	16 200	17 897	16 886	16 506	17 522	17 532	16 355	16 763	16 738	18 771	14 515	15 214	13 642	Yuca
<b>PECUARIO</b>														<b>PECUARIO</b>
Ave <sup>2/</sup>	109	92	91	72	80	73	66	80	75	81	90	87	108	Ave 2/
Caprino <sup>2/</sup>	13	14	13	13	9	9	9	10	11	11	12	11	12	Caprino 2/
Ovino <sup>2/</sup>	12	18	12	11	8	7	8	9	10	9	9	10	11	Ovino 2/
Porcino <sup>2/</sup>	204	235	203	205	186	177	185	202	204	183	170	166	182	Porcino 2/
Vacuno <sup>2/</sup>	1 462	1 647	1 576	1 627	1 162	1 127	1 153	1 174	1 195	1 103	1 217	1 255	1 268	Vacuno 2/
Huevos	77	65	164	148	165	150	147	140	137	101	78	76	75	Huevos
Leche	8 059	8 608	8 678	8 218	9 746	8 543	8 736	8 133	8 233	8 099	7 439	8 017	7 981	Leche

1/ Cifras preliminares 2/ Peso de animal en pie.

Fuente: MINAGRI.

Elaboración: BCRP Sucursal Piura. Departamento de Estudios Económicos.



**ANEXO 2**

**AMAZONAS: EXPORTACIONES POR TIPO DE PRODUCTO 1/  
(Millones de US\$)**

TIPO	2019				2020									TIPO
	SET	OCT	NOV	DIC	ENE	FEB	MAR	ABR	MAY	JUN	JUL	AGO	SET	
<b>I. Productos Tradicionales</b>	<b>4,8</b>	<b>4,5</b>	<b>3,6</b>	<b>5,3</b>	<b>0,9</b>	<b>0,5</b>	<b>0,4</b>	<b>0,7</b>	<b>1,2</b>	<b>1,2</b>	<b>3,2</b>	<b>6,3</b>	<b>6,8</b>	<b>I. Productos Tradicionales</b>
Agropecuario	4,8	4,5	3,6	5,3	0,9	0,5	0,4	0,7	1,2	1,2	3,2	6,3	6,8	Agropecuario
<b>II. Productos No tradicionales</b>	<b>0,0</b>	<b>0,1</b>	<b>0,0</b>	<b>0,1</b>	<b>0,0</b>	<b>0,0</b>	<b>0,1</b>	<b>0,0</b>	<b>0,1</b>	<b>0,0</b>	<b>0,1</b>	<b>0,2</b>	<b>0,0</b>	<b>II. Productos No tradicionales</b>
Agropecuario	0,0	0,1	0,0	0,1	0,0	0,0	0,1	0,0	0,1	0,0	0,1	0,2	0,0	Agropecuario
Metal-mecánico	0,0	0,0	0,0	0,0	0,0	0,0	0,0	0,0	0,0	0,0	0,0	0,0	0,0	Metal-mecánico
Químico	0,0	0,0	0,0	0,0	0,0	0,0	0,0	0,0	0,0	0,0	0,0	0,0	0,0	Químico
Resto de No Tradicionales	0,0	0,0	0,0	0,0	0,0	0,0	0,0	0,0	0,0	0,0	0,0	0,0	0,0	Resto de No Tradicionales
Textil	0,0	0,0	0,0	0,0	0,0	0,0	0,0	0,0	0,0	0,0	0,0	0,0	0,0	
<b>III. Otros 2/</b>	<b>0,0</b>	<b>0,0</b>	<b>0,0</b>	<b>0,0</b>	<b>0,0</b>	<b>0,0</b>	<b>0,0</b>	<b>0,0</b>	<b>0,0</b>	<b>0,0</b>	<b>0,0</b>	<b>0,0</b>	<b>0,0</b>	<b>III. Otros 2/</b>
<b>TOTAL EXPORTACIONES</b>	<b>4,8</b>	<b>4,6</b>	<b>3,6</b>	<b>5,3</b>	<b>0,9</b>	<b>0,5</b>	<b>0,4</b>	<b>0,7</b>	<b>1,3</b>	<b>1,2</b>	<b>3,3</b>	<b>6,6</b>	<b>6,8</b>	<b>TOTAL EXPORTACIONES</b>

1/ Cifras preliminares.

2/ Comprende la venta de combustibles y alimentos a naves extranjeras y la reparación de bienes de capital.

Fuente: SUNAT.

Elaboración: BCRP Sucursal Piura. Departamento de Estudios Económicos.

**ANEXO 3**

**AMAZONAS: INGRESOS CORRIENTES DEL GOBIERNO CENTRAL**

(Millones de soles)

	2019		2020											
	NOV	DIC	ENE	FEB	MAR	ABR	MAY	JUN	JUL	AGO	SET	OCT	NOV	
<b>I. INGRESOS TRIBUTARIOS</b>	<b>4,4</b>	<b>4,9</b>	<b>6,8</b>	<b>4,4</b>	<b>2,8</b>	<b>2,1</b>	<b>1,5</b>	<b>2,4</b>	<b>3,7</b>	<b>3,8</b>	<b>5,1</b>	<b>5,1</b>	<b>5,3</b>	<b>I. INGRESOS TRIBUTARIOS</b>
<b>1. Impuestos a los Ingresos</b>	<b>3,0</b>	<b>3,4</b>	<b>4,4</b>	<b>3,0</b>	<b>2,2</b>	<b>1,9</b>	<b>1,2</b>	<b>1,9</b>	<b>2,7</b>	<b>3,0</b>	<b>3,7</b>	<b>3,6</b>	<b>3,9</b>	<b>1. Impuestos a los Ingresos</b>
- Personas Naturales	1,2	1,5	1,7	1,1	1,0	0,9	0,9	1,1	1,2	1,4	1,6	1,4	1,3	- Personas Naturales
- Personas Jurídicas	1,8	1,9	2,5	1,7	0,9	0,5	0,3	0,7	1,1	1,2	1,9	2,0	2,6	- Personas Jurídicas
- Regularización	0,0	0,0	0,2	0,1	0,3	0,5	0,1	0,2	0,4	0,4	0,2	0,3	0,1	- Regularización
<b>2. Impuestos a la Importación</b>	<b>0,0</b>	<b>0,0</b>	<b>0,0</b>	<b>0,0</b>	<b>0,0</b>	<b>0,0</b>	<b>0,0</b>	<b>0,0</b>	<b>0,0</b>	<b>0,0</b>	<b>0,0</b>	<b>0,0</b>	<b>0,0</b>	<b>2. Impuestos a la Importación</b>
<b>3. Impuesto General a las ventas</b>	<b>0,8</b>	<b>0,6</b>	<b>0,8</b>	<b>0,9</b>	<b>0,4</b>	<b>0,1</b>	<b>0,1</b>	<b>0,2</b>	<b>0,4</b>	<b>0,3</b>	<b>0,8</b>	<b>0,6</b>	<b>0,7</b>	<b>3. Impuesto General a las ventas</b>
- Operaciones Internas	0,8	0,6	0,8	0,9	0,4	0,1	0,1	0,2	0,4	0,3	0,8	0,6	0,7	- Operaciones Internas
- Operaciones Externas	0,0	0,0	0,0	0,0	0,0	0,0	0,0	0,0	0,0	0,0	0,0	0,0	0,0	- Operaciones Externas
<b>4. Impuesto Selectivo al Consumo</b>	<b>0,0</b>	<b>0,0</b>	<b>0,0</b>	<b>0,0</b>	<b>0,0</b>	<b>0,0</b>	<b>0,0</b>	<b>0,0</b>	<b>0,0</b>	<b>0,0</b>	<b>0,0</b>	<b>0,0</b>	<b>0,0</b>	<b>4. Impuesto Selectivo al Consumo</b>
<b>5. Otros Ingresos tributarios</b>	<b>0,7</b>	<b>0,8</b>	<b>1,6</b>	<b>0,5</b>	<b>0,2</b>	<b>0,1</b>	<b>0,2</b>	<b>0,3</b>	<b>0,6</b>	<b>0,5</b>	<b>0,6</b>	<b>0,9</b>	<b>0,6</b>	<b>5. Otros Ingresos tributarios</b>
<b>II. INGRESOS NO TRIBUTARIOS</b>	<b>0,0</b>	<b>0,0</b>	<b>0,0</b>	<b>0,0</b>	<b>0,0</b>	<b>0,0</b>	<b>0,0</b>	<b>0,0</b>	<b>0,0</b>	<b>0,0</b>	<b>0,0</b>	<b>0,0</b>	<b>0,0</b>	<b>II. INGRESOS NO TRIBUTARIOS</b>
<b>INGRESOS CORRIENTES (I + II)</b>	<b>4,4</b>	<b>4,9</b>	<b>6,8</b>	<b>4,4</b>	<b>2,8</b>	<b>2,1</b>	<b>1,5</b>	<b>2,4</b>	<b>3,7</b>	<b>3,8</b>	<b>5,1</b>	<b>5,1</b>	<b>5,3</b>	<b>INGRESOS CORRIENTES (I + II)</b>

FUENTE: SUNAT.

ELABORACIÓN: BCRP Sucursal Piura. Departamento de Estudios Económicos.



ANEXO 4

**AMAZONAS: GASTOS NO FINANCIEROS DEL GOBIERNO NACIONAL**  
(Millones de soles)

	2019		2020											
	NOV	DIC	ENE	FEB	MAR	ABR	MAY	JUN	JUL	AGO	SET	OCT	NOV	
<b>GASTOS NO FINANCIEROS</b>	<b>76,3</b>	<b>134,8</b>	<b>26,3</b>	<b>60,0</b>	<b>55,4</b>	<b>151,2</b>	<b>88,3</b>	<b>31,9</b>	<b>62,0</b>	<b>79,2</b>	<b>58,8</b>	<b>217,4</b>	<b>83,3</b>	<b>GASTOS NO FINANCIEROS</b>
<b>a. GASTOS CORRIENTES</b>	<b>45,6</b>	<b>52,0</b>	<b>22,3</b>	<b>50,7</b>	<b>49,9</b>	<b>79,1</b>	<b>84,6</b>	<b>28,6</b>	<b>49,3</b>	<b>70,9</b>	<b>43,8</b>	<b>119,5</b>	<b>60,8</b>	<b>a. GASTOS CORRIENTES</b>
1. Personal y obligaciones sociales	13,5	15,5	12,7	12,0	12,1	12,4	13,4	12,1	15,3	12,3	12,1	12,4	13,2	1. Personal y obligaciones sociales
2. Pensiones y otras prestaciones sociales	0,3	1,1	0,6	0,8	0,7	0,8	0,6	3,3	0,4	0,0	0,0	0,8	0,4	2. Pensiones y otras prestaciones sociales
3. Bienes y servicios	10,9	19,6	7,1	9,0	7,2	5,9	6,6	6,3	8,0	8,0	11,4	9,9	13,0	3. Bienes y servicios
4. Donaciones y transferencias	2,6	0,8	0,0	9,2	1,2	16,0	0,1	0,6	4,6	0,3	2,4	0,3	0,2	4. Donaciones y transferencias
5. Otros gastos	18,4	15,0	1,8	19,7	28,7	44,1	64,0	6,2	21,0	50,3	17,9	96,1	34,0	5. Otros gastos
<b>b. GASTOS DE CAPITAL</b>	<b>30,7</b>	<b>82,8</b>	<b>4,0</b>	<b>9,3</b>	<b>5,5</b>	<b>72,0</b>	<b>3,6</b>	<b>3,3</b>	<b>12,7</b>	<b>8,3</b>	<b>15,0</b>	<b>97,9</b>	<b>22,5</b>	<b>b. GASTOS DE CAPITAL</b>
1. Adquisición de activos no financieros	29,0	28,4	4,0	9,3	5,3	72,0	3,6	3,3	4,3	7,5	15,3	97,4	22,5	1. Adquisición de activos no financieros
2. Otros gastos de capital	1,7	54,4	0,0	0,0	0,2	0,0	0,0	0,0	8,4	0,9	-0,3	0,5	0,0	2. Otros gastos de capital

Fuente: Ministerio de Economía y Finanzas.

Elaboración: BCRP Sucursal Piura. Departamento de Estudios Económicos.

**ANEXO 5**

**AMAZONAS: GASTOS NO FINANCIEROS DEL GOBIERNO REGIONAL**  
(Millones de soles)

	2019		2020											
	NOV	DIC	ENE	FEB	MAR	ABR	MAY	JUN	JUL	AGO	SET	OCT	NOV	
<b>GASTOS NO FINANCIEROS</b>	<b>75,2</b>	<b>170,3</b>	<b>65,4</b>	<b>61,8</b>	<b>65,9</b>	<b>55,1</b>	<b>59,9</b>	<b>89,3</b>	<b>73,7</b>	<b>85,0</b>	<b>91,2</b>	<b>88,7</b>	<b>118,9</b>	<b>GASTOS NO FINANCIEROS</b>
<b>a. GASTOS CORRIENTES</b>	<b>59,0</b>	<b>115,0</b>	<b>51,7</b>	<b>50,7</b>	<b>55,9</b>	<b>51,5</b>	<b>56,3</b>	<b>82,7</b>	<b>56,3</b>	<b>50,1</b>	<b>60,6</b>	<b>70,7</b>	<b>59,3</b>	<b>a. GASTOS CORRIENTES</b>
1. Personal y obligaciones sociales	45,6	67,8	43,9	42,5	43,7	39,7	45,8	63,3	43,8	38,6	41,3	48,8	41,5	1. Personal y obligaciones sociales
2. Pensiones y otras prestaciones sociales	2,0	3,8	2,4	1,9	1,8	2,0	1,8	1,8	2,3	1,7	2,0	2,7	3,2	2. Pensiones y otras prestaciones sociales
3. Bienes y servicios	11,4	26,0	5,4	6,0	10,3	9,7	8,7	15,4	9,7	9,6	17,1	13,6	14,4	3. Bienes y servicios
4. Donaciones y transferencias	0,0	0,1	0,0	0,1	0,0	0,0	0,0	2,3	0,3	0,0	0,0	0,2	0,0	4. Donaciones y transferencias
5. Otros gastos	0,0	17,2	0,0	0,2	0,1	0,0	0,0	0,0	0,2	0,2	0,3	5,5	0,2	5. Otros gastos
<b>b. GASTOS DE CAPITAL</b>	<b>16,1</b>	<b>55,3</b>	<b>13,7</b>	<b>11,2</b>	<b>10,0</b>	<b>3,6</b>	<b>3,5</b>	<b>6,5</b>	<b>17,4</b>	<b>35,0</b>	<b>30,5</b>	<b>17,9</b>	<b>59,5</b>	<b>b. GASTOS DE CAPITAL</b>
1. Adquisición de activos no financieros	16,1	55,3	13,7	11,2	10,0	3,6	3,5	6,5	11,9	35,0	30,5	17,9	59,5	1. Adquisición de activos no financieros
2. Otros gastos de capital	0,0	0,0	0,0	0,0	0,0	0,0	0,0	0,0	5,5	0,0	0,0	0,0	0,0	2. Otros gastos de capital

Fuente: Ministerio de Economía y Finanzas.

Elaboración: BCRP Sucursal Piura. Departamento de Estudios Económicos.





ANEXO 6

**AMAZONAS: GASTOS NO FINANCIEROS DE LOS GOBIERNOS LOCALES**  
(Millones de soles)

	2019		2020											
	NOV	DIC	ENE	FEB	MAR	ABR	MAY	JUN	JUL	AGO	SET	OCT	NOV	
<b>GASTOS NO FINANCIEROS</b>	<b>29,5</b>	<b>60,8</b>	<b>17,6</b>	<b>19,9</b>	<b>25,2</b>	<b>17,5</b>	<b>14,1</b>	<b>15,5</b>	<b>20,8</b>	<b>41,9</b>	<b>37,8</b>	<b>47,2</b>	<b>67,1</b>	<b>GASTOS NO FINANCIEROS</b>
<b>a. GASTOS CORRIENTES</b>	<b>10,6</b>	<b>19,8</b>	<b>8,3</b>	<b>8,2</b>	<b>12,9</b>	<b>13,5</b>	<b>10,4</b>	<b>11,2</b>	<b>14,7</b>	<b>27,5</b>	<b>19,9</b>	<b>21,2</b>	<b>37,6</b>	<b>a. GASTOS CORRIENTES</b>
1. Personal y obligaciones sociales	2,3	3,7	2,6	1,9	3,1	1,9	2,4	2,3	3,4	2,6	2,5	2,5	2,6	1. Personal y obligaciones sociales
2. Pensiones y otras prestaciones sociales	0,7	1,9	0,1	0,1	0,4	0,3	1,0	0,8	1,2	0,8	0,9	1,0	1,1	2. Pensiones y otras prestaciones sociales
3. Bienes y servicios	7,0	13,2	5,4	6,0	9,3	11,3	7,0	8,1	10,0	21,2	16,4	17,4	33,9	3. Bienes y servicios
4. Donaciones y transferencias	0,5	1,0	0,0	0,1	0,0	0,0	0,0	0,0	0,1	2,9	0,1	0,2	0,0	4. Donaciones y transferencias
5. Otros gastos	0,1	0,0	0,1	0,0	0,0	0,0	0,0	0,0	0,0	0,0	0,0	0,0	0,1	5. Otros gastos
<b>b. GASTOS DE CAPITAL</b>	<b>18,9</b>	<b>41,0</b>	<b>9,4</b>	<b>11,7</b>	<b>12,3</b>	<b>3,9</b>	<b>3,7</b>	<b>4,3</b>	<b>6,1</b>	<b>14,3</b>	<b>17,9</b>	<b>26,0</b>	<b>29,5</b>	<b>b. GASTOS DE CAPITAL</b>
1. Adquisición de activos no financieros	18,9	41,0	9,3	11,7	12,3	3,9	3,7	4,3	6,1	14,3	17,9	26,0	29,5	1. Adquisición de activos no financieros
2. Otros gastos de capital	0,0	0,0	0,1	0,0	0,0	0,0	0,0	0,0	0,0	0,0	0,0	0,0	0,0	2. Otros gastos de capital

Fuente: Ministerio de Economía y Finanzas.

Elaboración: BCRP Sucursal Piura. Departamento de Estudios Económicos.

**ANEXO 7**

**AMAZONAS: CARTERA PESADA EN EL SISTEMA FINANCIERO 1/**  
(En porcentajes)

ENTIDADES FINANCIERAS	2019			2020												ENTIDADES FINANCIERAS
	OCT	NOV	DIC	ENE	FEB	MAR	ABR	MAY	JUN	JUL	AGO	SET	OCT			
<b>A. BANCO DE LA NACIÓN</b>	1,7	1,7	1,9	1,9	1,9	1,9	1,9	2,1	2,1	2,2	2,2	2,2	2,4	<b>A. BANCO DE LA NACIÓN</b>		
<b>B. EMPRESAS BANCARIAS</b>	8,8	8,4	8,2	8,6	8,7	8,6	8,6	7,5	7,2	7,7	7,8	7,7	8,0	<b>B. EMPRESAS BANCARIAS</b>		
Agrobanco	75,1	74,8	70,1	68,8	69,3	69,4	69,6	69,9	70,3	70,9	71,6	73,0	75,3	Agrobanco		
<b>C. INSTITUCIONES DE MICROFINANZAS</b>														<b>C. INSTITUCIONES DE MICROFINANZAS</b>		
Cajas municipales	7,0	6,6	5,9	6,0	5,9	5,9	6,0	5,9	5,8	5,7	5,6	5,7	5,7	Cajas municipales		
Edpyme	4,9	5,5	5,6	6,0	6,5	6,1	6,6	7,0	6,3	6,3	6,7	6,0	6,0	Edpyme		
Empresas financieras	1,9	1,6	1,9	2,2	2,2	2,0	2,1	2,0	1,8	1,7	1,6	1,9	1,6	Empresas financieras		
<b>TOTAL</b>	<b>7,4</b>	<b>7,1</b>	<b>6,7</b>	<b>6,9</b>	<b>6,9</b>	<b>6,9</b>	<b>6,9</b>	<b>6,6</b>	<b>6,4</b>	<b>6,6</b>	<b>6,5</b>	<b>6,6</b>	<b>6,7</b>	<b>TOTAL</b>		

1/ Cifras preliminares.

Fuente: SBS.