



BANCO CENTRAL DE RESERVA DEL PERÚ

Tumbes: Síntesis de Actividad Económica - Diciembre 2020 -

**Departamento de Estudios Económicos
Sucursal Piura**

Febrero 2021

Actividad Primaria

- En diciembre 2020, la **producción agropecuaria** creció en 10,1 por ciento interanual, por la mayor producción agrícola (10,6 por ciento), que compensó el retroceso del subsector pecuario (- 10,7 por ciento). El mejor desempeño agrícola se debe a la mayor producción de arroz cáscara (10,5 por ciento), plátano (11,3 por ciento) y limón (8,6 por ciento), por mayores cosechas en la región. En tanto, la disminución en la producción pecuaria se debe principalmente a la menor oferta de vacuno (-10,5 por ciento) y caprino (-14,8 por ciento).
- En diciembre, la **producción pesquera** se redujo en 24,4 por ciento interanual, por el menor desembarque de especies para congelado (-31,6 por ciento). En 2020, la producción pesquera se contrajo en 19,9 por ciento anual, por el menor desembarque para congelado (-24,9 por ciento).
- En diciembre, la **producción de petróleo** crudo se redujo en 99,0 por ciento interanual. Con ello, la producción de petróleo crudo en Tumbes alcanzó los 37,5 mil barriles en 2020, volumen inferior en 92,2 por ciento respecto al año anterior.

Otros Indicadores de Actividad Económica

- En diciembre 2020, la **manufactura** de Tumbes se incrementó en 9,2 por ciento interanual, por el mayor procesamiento de langostinos (124,2 por ciento), que compensó la menor producción de otros derivados pesqueros (-24,0 por ciento).
- En diciembre, los **despachos de cemento** crecieron en 9,7 por ciento interanual, en un contexto de mayor inversión pública (86,6 por ciento). En 2020, este indicador se redujo en 14,6 por ciento interanual, principalmente en el segundo trimestre por el periodo de inmovilización social..
- En diciembre, la **inversión pública** fue S/ 116,6 millones, superior en 86,6 por ciento interanual, principalmente por la mayor inversión pública a nivel del Gobierno Nacional (53,5 por ciento) en obras de infraestructura agrícola (de S/ 0,1 millones a S/ 31,3 millones).

Tumbes: Otros indicadores de actividad económica								
(Variación % respecto a similar mes del año anterior)								
	May.20	Jun.20	Jul.20	Ago.20	Set.20	Oct.20	Nov.20	Dic.20
Producción industrial 1/	↓ -21,9	↓ -4,8	↓ -36,6	↓ -3,6	↓ -32,9	↓ -5,9	↑ 26,8	↑ 9,2
Despachos de cemento 1/	↓ -41,1	↓ -36,5	↓ -8,6	↑ 24,7	↑ 7,4	↓ -16,5	↑ 9,2	↑ 9,7
Exportaciones 2/	↓ -56,7	↓ -36,9	↓ -32,8	↓ -8,7	↓ -3,5	↑ 24,4	↑ 124,5	↑ 49,9
Crédito 2/	↑ 0,8	↑ 0,9	↑ 2,7	↑ 3,6	↑ 3,3	↑ 3,2	↑ 3,3	↑ 2,5
Inversión pública 1/	↑ 14,9	↓ -70,1	↓ -53,1	↓ -9,1	↓ -11,4	↓ -11,9	↑ 37,3	↑ 86,6

1/ En términos reales. 2/ En términos nominales.

Fuente: PRODUCE, PETROPERU, Cementos Pacasmayo, SBS, SUNAT y MEF.

En diciembre 2020, la producción agropecuaria creció en 10,1 por ciento interanual, por la mayor producción agrícola (10,6 por ciento), que compensó el retroceso del subsector pecuario (- 10,7 por ciento). El mejor desempeño agrícola se debe a la mayor producción de arroz cáscara (10,5 por ciento), plátano (11,3 por ciento) y limón (8,6 por ciento), por mayores cosechas en la región. En tanto, la disminución en la producción pecuaria se debe principalmente a la menor oferta de vacuno (-10,5 por ciento) y caprino (-14,8 por ciento).

Producción de principales productos agropecuarios 1/ (Toneladas)

Subsectores	Estructura Porcentual 2019 2/	Diciembre			Enero - Diciembre		
		2019	2020	Var.%	2019	2020	Var.%
AGRÍCOLA	93,5			10,6			0,0
Orientada al mercado externo y agroindustria 2/	28,0			11,7			3,6
Plátano	24,5	11 086	12 339	11,3	133 162	141 457	6,2
Cacao	1,8	53	61	13,5	658	832	26,5
Maíz Amarillo Duro	1,3	127	110	-13,2	3 738	863	-76,9
Mango	0,1	112	176	57,5	410	597	45,6
Frijol Caupí	0,1	1	1	31,0	143	34	-75,9
Maracuyá	0,0	0	0	n.d.	134	322	140,2
Pimiento morrón	0,0	3	6	108,1	64	88	37,8
Orientada al mercado interno 2/	65,5			10,5			-1,7
Arroz cáscara	54,6	47 738	52 732	10,5	122 489	113 030	-7,7
Limón	8,6	3 708	4 027	8,6	36 516	48 112	31,8
Tamarindo	0,1	26	181		211	205	-2,8
Maíz choclo	0,7	260	280	7,7	2 422	2 686	10,9
Yuca	0,5	464	384	-17,4	2 476	3 944	59,3
Papaya	0,2	104	183	76,4	1 097	2 019	84,0
Naranja	0,1	38	0	-100,0	417	316	-24,2
Ciruella	0,5	71	0	-100,0	1 818	1 731	-4,8
PECUARIO	6,5			-10,7			-6,8
Vacuno	3,2	124	111	-10,5	1 343	1 229	-8,5
Caprino	1,1	55	47	-14,8	550	510	-7,4
Porcino	0,9	37	31	-14,6	459	444	-3,4
Ave	0,7	39	36	-6,4	359	348	-3,1
Ovino	0,2	7	7	-6,4	82	74	-9,2
Huevo	0,2	9	9	-3,4	103	101	-2,4
Leche	0,2	31	31	-1,3	374	343	-8,3
SECTOR AGROPECUARIO	100,00			10,1			-0,5

1/ Cifras preliminares. 2/ Estimado a precios de 2007.

Fuente: Ministerio de Agricultura y Riego.

Elaboración: BCRP, Sucursal Piura. Departamento de Estudios Económicos

- En el periodo agosto-diciembre 2020, se sembraron 6,7 mil hectáreas de cultivos transitorios, superiores en 14,3 por ciento interanual, principalmente por las mayores siembras de arroz (13,9 por ciento), yuca (130,1 por ciento) y maíz amarillo (41,4 por ciento), en un contexto de adecuada disponibilidad hídrica en la región.

En diciembre 2020, la manufactura de Tumbes creció en 9,2 por ciento interanual, por el mayor procesamiento de langostinos (124,2 por ciento), que compensó la menor producción de otros derivados pesqueros (-24,0 por ciento).

Producción manufacturera 1/ (Variación % real respecto al mismo periodo del año anterior)			
Ramas de actividad	Estructura porcentual 2019 2/	Variación Anual (%)	
		Diciembre 2020	Enero-Diciembre 2020
MANUFACTURA PRIMARIA	100,0	9,2	-17,0
Derivados pesqueros y acuícolas	100,0	9,2	-17,0
SECTOR MANUFACTURA	100,0	9,2	-17,0

1/ Cifras preliminares.

2/ Estimado a precios de 2007.

Fuente: PRODUCE y SUNAT.

Elaboración: BCRP, Sucursal Piura. Departamento de Estudios Económicos

En diciembre 2020, los despachos de cemento crecieron en 9,7 por ciento interanual, en un contexto de mayor inversión pública (86,6 por ciento). En 2020, este indicador se redujo en 14,6 por ciento interanual, en un contexto de inmovilización social durante el segundo trimestre del año, por la pandemia del COVID-19.

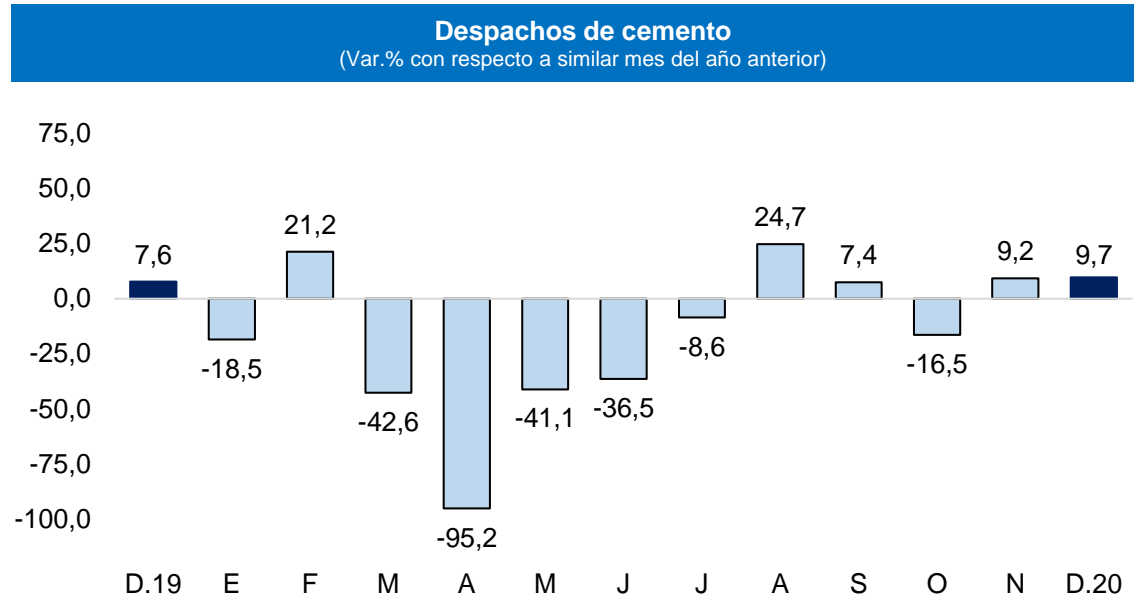

Fuente: Empresas
Elaboración: BCRP - Sucursal Piura.

En diciembre 2020, las exportaciones sumaron US\$ 10,4 millones, superiores en 49,9 por ciento interanual, por las mayores ventas al exterior de productos pesqueros no tradicionales (103,2 por ciento), que compensaron el retroceso de las agroexportaciones (-92,9 por ciento).

Exportaciones por grupo de productos 1/ 2/ (Valor FOB en millones de US\$)							
	Estructura % 2019	Diciembre			Enero - Diciembre		
		2019	2020	Var %	2019	2020	Var %
PRODUCTOS TRADICIONALES	0,0%	0,0	0,0	n.d.	0,0	0,0	-100,0
Agropecuario	0,1%	0,0	0,0	n.d.	0,0	0,0	n.d.
Pesquero	0,0%	0,0	0,0	n.d.	0,0	0,0	-100,0
PRODUCTOS NO TRADICIONALES	100,0%	6,9	10,4	49,9	117,0	82,1	-29,9
Agropecuario	9,3%	1,9	0,1	-92,9	10,9	10,8	-1,3
Pesquero	90,4%	5,0	10,2	103,2	105,8	71,2	-32,8
Otros	0,2%	0,0	0,0	-90,3	0,3	0,1	-46,5
OTROS 3/	0,0%	0,0	0,0	n.d.	0,0	0,0	n.d.
TOTAL EXPORTACIONES	100,0%	6,9	10,4	49,9	117,1	82,1	-29,9

1/ Cifras preliminares.

2/ Para los meses de agosto a diciembre del año 2020, las exportaciones de cobre, zinc y molibdeno se han estimado sobre la base de los niveles de producción en los casos de empresas que, habiendo realizado embarques, aún no figuran en el registro de exportaciones.

3/ Comprende la venta de combustibles y alimentos a naves extranjeras y la reparación de bienes de capital.

Fuente: SUNAT.

Elaboración: BCRP Sucursal Piura. Departamento de Estudios Económicos

En diciembre 2020, el crédito en Tumbes se incrementó en 2,5 por ciento interanual. Por tipo de moneda, el mayor dinamismo provino de los créditos en soles (4,6 por ciento), que compensaron el retroceso de los créditos en moneda extranjera (-31,3 por ciento). En este mes, el saldo del crédito en dólares representó el 3,8 por ciento del total del crédito regional.

Crédito (Saldos a fin de periodo en millones de soles)

	Saldos en millones de soles 1/		Tasa de crecimiento (%)	
	Nov-20	Dic-20	Mes	12 Meses
POR TIPO DE CRÉDITO				
Empresas	554	551	-0,6	11,8
Personas	415	413	-0,6	-7,6
Consumo	375	373	-0,4	-7,9
Hipotecario	41	40	-1,8	-5,0
TOTAL	970	964	-0,6	2,5
POR TIPO DE MONEDA				
MN	932	927	-0,5	4,6
ME (Mill. US\$)	11	11	-2,9	-31,3

1/ Calculado a tipo de cambio constante (S/ 3,31 por US\$)

Fuente: SBS y AFP.

Elaboración: BCRP, Sucursal Piura. Departamento de Estudios Económicos

- En noviembre 2020, la **tasa de morosidad** fue 10,0 por ciento, inferior a la de noviembre 2019, y mayor al promedio nacional (4,3 por ciento). La morosidad en cajas municipales fue 12,9 por ciento, en banca múltiple de 8,4 por ciento, empresas financieras de 8,0 por ciento, Edpymes de 23,8 por ciento, Banco de la Nación de 3,3 por ciento y Agrobanco de 89,8 por ciento.

Crecimiento del crédito

(Var.% nominal con respecto a similar mes del año anterior)

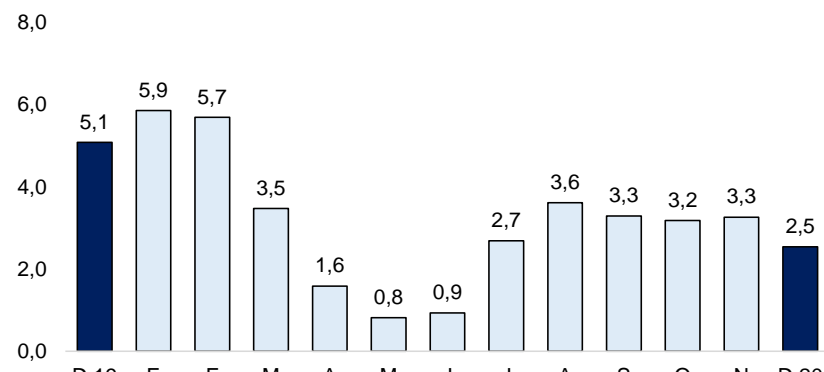

Fuente: SBS y AFP

Tasa de morosidad 1/

(Porcentaje)

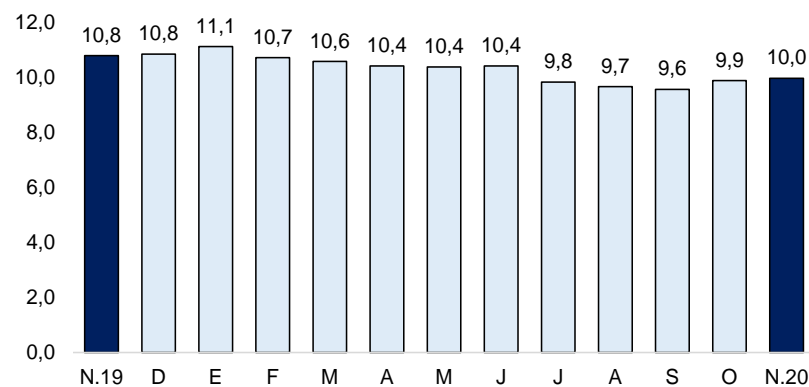

1/ Morosidad = (créditos vencidos + créditos en cobranza judicial) / colocaciones brutas.

En diciembre 2020, los depósitos crecieron en 33,8 por ciento interanual. Los depósitos en soles se incrementaron en 43,0 por ciento interanual, y compensaron las menores captaciones en moneda extranjera (-1,3 por ciento).

Depósitos

(Saldos a fin de periodo en millones de soles)

	SalDOS en millones de soles 1/		Tasa de crecimiento (%)	
	Nov-20	Dic-20	Mes	12 Meses
POR TIPO DE DEPÓSITO				
Vista	90	110	21,4	71,6
Ahorro	286	314	9,9	42,3
Plazo	119	121	1,7	-1,2
TOTAL	495	545	10,0	33,8
POR TIPO DE MONEDA				
MN	420	461	9,9	43,0
ME (Mill. US\$)	23	25	10,5	-1,3

1/ Calculado a tipo de cambio constante (S/ 3,31 por US\$)

Fuente: SBS y AFP.

Elaboración: BCRP, Sucursal Piura. Departamento de Estudios Económicos

Crecimiento de los depósitos

(Var. % nominal con respecto a similar mes del año anterior)

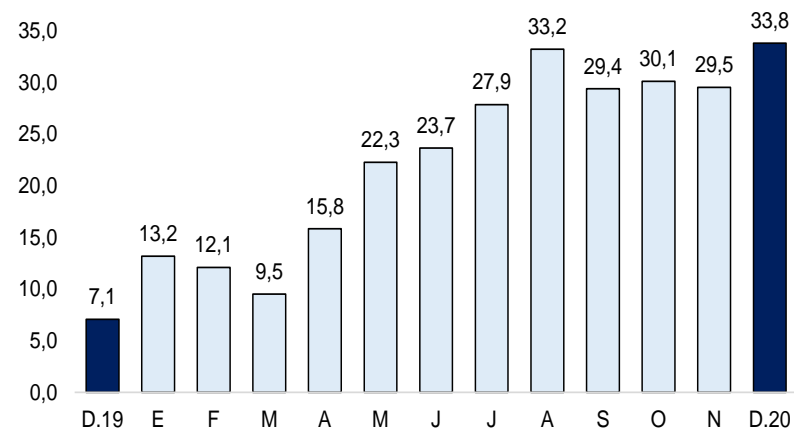

Fuente: SBS y AFP

En diciembre 2020, la inversión pública fue S/ 116,6 millones, superior en 86,6 por ciento interanual, principalmente por la mayor inversión pública a nivel del Gobierno Nacional (53,5 por ciento) en obras de infraestructura agrícola (de S/ 0,1 millones a S/ 31,3 millones).

Inversión pública 1/ (En millones de soles)

	DICIEMBRE			ENERO - DICIEMBRE		
	2019	2020	Var.% real	2019	2020	Var.% real
Gobierno Nacional	33	52	53,5	187	179	-6,3
Gobierno Regional	13	34	161,0	57	66	13,0
Gobiernos Locales	15	30	96,8	78	100	25,3
Inversión Pública	61	117	86,6	322	344	4,7

1/ Información actualizada al 31 de diciembre de 2020.

Fuente: MEF

Elaboración: BCRP – Sucursal Piura. Departamento de Estudios Económicos

Crecimiento de la inversión pública (Var.% real con respecto a similar mes del año anterior)

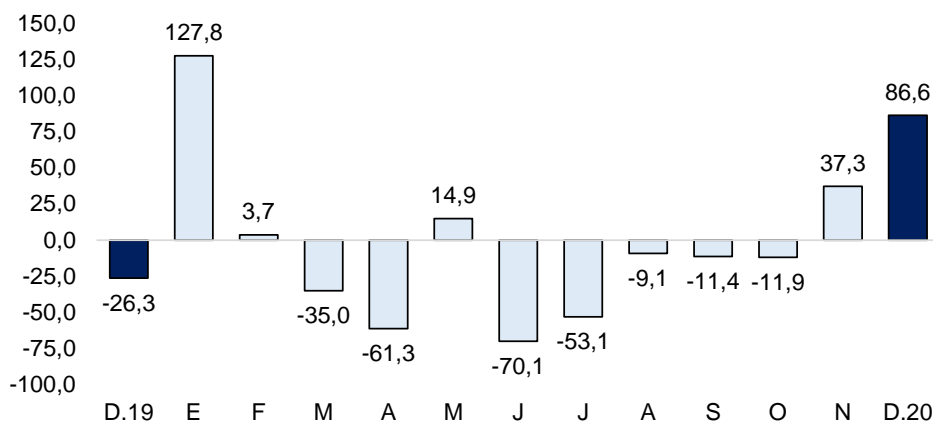

Fuente: MEF

- En el año, el avance de la **inversión pública** en Tumbes fue del 47,0 por ciento del Presupuesto Institucional Modificado (PIM). El Gobierno Nacional registró un avance de 54,1 por ciento; el Gobierno Regional de 37,4 por ciento y las municipalidades de 44,0 por ciento.
- En diciembre 2020, la inversión pública del **Gobierno Nacional** creció en 53,5 por ciento interanual, por la mayor inversión en infraestructura agrícola. A nivel de proyectos, destacó el proyecto de protección contra las inundaciones en las localidades de La Palma - Canario II (Zarumilla), con S/ 22,7 millones en el mes (80,1 por ciento de su PIM); y el Mejoramiento de la capacidad prestadora de servicios tributarios en la ciudad de Tumbes, con S/ 2,5 millones en el mes (100,0 por ciento de su PIM).
- La inversión pública del **Gobierno Regional** aumentó en 161,0 por ciento interanual. A nivel de proyectos, destacaron la Remodelación del Hospital Regional José Alfredo Mendoza Olavarría Jamo II-2, con S/ 8,9 millones en el mes (98,4 por ciento de su PIM); y la Adquisición del generador de oxígeno medicinal para el mismo hospital, por S/ 2,5 millones en el mes (52,9 por ciento de su PIM).