



**BANCO CENTRAL DE RESERVA DEL PERÚ**

# **Tumbes: Síntesis de Actividad Económica - Noviembre 2020 -**

**Departamento de Estudios Económicos  
Sucursal Piura**

Enero 2021

### Actividad Primaria

- En noviembre 2020, la producción **agropecuaria** creció en 3,6 por ciento interanual, por la mayor producción agrícola (4,9 por ciento), que compensó el retroceso del subsector pecuario (-7,2 por ciento). El mejor desempeño agrícola se debe a la mayor producción de plátano (9,2 por ciento), arroz cáscara (5,3 por ciento), limón (15,7 por ciento) y cacao (12,3 por ciento), por mayores cosechas en la región.
- En noviembre, la producción del sector **pesca** se redujo en 18,4 por ciento interanual, principalmente por el menor desembarque de especies para congelado (-23,5 por ciento). En enero-noviembre 2020, el sector se contrajo en 19,5 por ciento respecto a similar periodo del año anterior, por el menor desembarque de especies para congelado (-24,4 por ciento).
- En noviembre, la producción de **petróleo crudo** fue inferior en 99,4 por ciento interanual. En enero-noviembre 2020, la producción de petróleo crudo fue de 37,1 mil barriles, menor en 91,6 por ciento respecto a la de similar periodo del año anterior.

### Otros Indicadores de Actividad Económica

- En noviembre 2020, la **producción industrial** de la región creció en 26,8 por ciento interanual, debido al mayor procesamiento de langostinos (243,1 por ciento), que compensó la menor producción de otros derivados pesqueros (-10,7 por ciento).
- En noviembre, los **despachos de cemento** crecieron en 9,2 por ciento interanual, en un contexto de mayor inversión pública (37,3 por ciento) y reactivación de proyectos desde mediados de 2020. En enero-noviembre de 2020, este indicador se redujo en 17,3 por ciento interanual, debido a su contracción en el segundo trimestre 2020 (-56,5 por ciento) asociada con el periodo de inmovilización social por la pandemia del COVID-19).
- En noviembre, la **inversión pública** fue S/ 39,3 millones, mayor en 37,3 por ciento interanual, por la mayor inversión de los Gobiernos Locales (187,2 por ciento) en infraestructura educativa (de S/ 0,4 millones a S/ 2,1 millones) y de agua-saneamiento (de S/ 0,1 millones a S/ 1,9 millones).

#### Tumbes: Otros indicadores de actividad económica

(Variación % respecto a similar mes del año anterior)

	Feb.20	Mar.20	Abr.20	May.20	Jun.20	Jul.20	Ago.20	Set.20	Oct.20	Nov.20
Producción industrial 1/	↑ 11,0	↓ -44,4	↓ -41,3	↓ -21,9	↓ -4,8	↓ -36,6	↓ -3,6	↓ -32,9	↓ -5,9	↑ 26,8
Despachos de cemento 1/	↑ 21,2	↓ -42,6	↓ -95,2	↓ -41,1	↓ -36,5	↓ -8,6	↑ 24,7	↑ 7,4	↓ -16,5	↑ 9,2
Exportaciones 2/	↓ -24,2	↓ -70,7	↓ -84,7	↓ -56,7	↓ -36,8	↓ -32,8	↓ -8,2	↓ -3,7	n.d.	n.d.
Crédito 2/	↑ 5,7	↑ 3,5	↑ 1,6	↑ 0,8	↑ 0,9	↑ 2,7	↑ 3,6	↑ 3,3	↑ 3,2	↑ 3,3
Inversión pública 1/	↑ 3,7	↓ -35,0	↓ -61,3	↑ 14,9	↓ -70,1	↓ -53,1	↓ -9,1	↓ -11,4	↓ -11,9	↑ 37,3

1/ En términos reales. 2/ En términos nominales.

Fuente: PRODUCE, PETROPERU, Cementos Pacasmayo, SBS, SUNAT y MEF.

En noviembre 2020, la producción agropecuaria creció en 3,6 por ciento interanual, por la mayor producción agrícola (4,9 por ciento), que compensó el retroceso del subsector pecuario (- 7,2 por ciento). El mejor desempeño agrícola se debe a la mayor producción de plátano (9,2 por ciento), arroz cáscara (5,3 por ciento), limón (15,7 por ciento) y cacao (12,3 por ciento), por mayores cosechas en la región.

## Producción de principales productos agropecuarios 1/ (Toneladas)

Subsectores	Estructura Porcentual 2019 <sup>2/</sup>	Noviembre			Enero - Noviembre		
		2019	2020	Var.%	2019	2020	Var.%
<b>AGRÍCOLA</b>	<b>93,5</b>			<b>4,9</b>			<b>-3,8</b>
<b>Orientada al mercado externo y agroindustria 2/</b>	<b>28,0</b>			<b>10,9</b>			<b>2,9</b>
Plátano	24,5	10 609	11 589	9,2	122 076	129 117	5,8
Cacao	1,8	60	67	12,3	605	772	27,6
Maíz Amarillo Duro	1,3	27	116		3 611	753	-79,2
Mango	0,1	15	14	-6,6	298	421	41,2
Frijol Caupí	0,1	2	6	131,3	142	33	-76,6
Maracuyá	0,0	0	0	n.d.	134	322	140,2
Pimiento morrón	0,0	13	9	-32,2	61	81	34,2
<b>Orientada al mercado interno 2/</b>	<b>65,5</b>			<b>1,5</b>			<b>-8,0</b>
Arroz cáscara	54,6	5 508	5 801	5,3	74 751	60 298	-19,3
Limón	8,6	3 243	3 752	15,7	32 808	44 085	34,4
Tamarindo	0,1	166	9	-94,7	185	24	-87,1
Maíz choclo	0,7	216	273	26,2	2 163	2 406	11,2
Yuca	0,5	316	415	31,2	2 011	3 561	77,0
Papaya	0,2	112	193	72,0	993	1 835	84,8
Naranja	0,1	0	0	n.d.	379	316	-16,7
Ciruela	0,5	1 746	1 104	-36,8	1 746	1 731	-0,9
<b>PECUARIO</b>	<b>6,5</b>			<b>-7,2</b>			<b>-5,8</b>
Vacuno	3,2	122	112	-8,4	1 219	1 119	-8,2
Caprino	1,1	47	40	-13,7	495	473	-4,5
Porcino	0,9	35	32	-7,4	423	420	-0,6
Ave	0,7	108	104	-3,7	321	312	-2,7
Ovino	0,2	6	6	-4,7	75	69	-8,1
Huevo	0,2	9	8	-1,4	94	92	-2,3
Leche	0,2	32	30	-4,1	343	312	-9,0
<b>SECTOR AGROPECUARIO</b>	<b>100,00</b>			<b>3,6</b>			<b>-4,0</b>

1/ Cifras preliminares. 2/ Estimado a precios de 2007.

Fuente: Ministerio de Agricultura y Riego.

Elaboración: BCRP, Sucursal Piura. Departamento de Estudios Económicos

- En el periodo agosto-noviembre 2020, se sembraron 6,6 mil hectáreas de cultivos transitorios, superiores en 12,5 por ciento interanual, principalmente por las mayores siembras de arroz (13,9 por ciento), yuca (142,1 por ciento) y maíz amarillo (40,5 por ciento), en un contexto de adecuada disponibilidad hídrica en la región.

En noviembre 2020, la producción industrial de la región creció en 26,8 por ciento interanual, debido al mayor procesamiento de langostinos (243,1 por ciento), que compensó la menor producción de otros derivados pesqueros (-10,7 por ciento).

<b>Producción manufacturera 1/</b> (Variación % real respecto al mismo periodo del año anterior)			
Ramas de actividad	Estructura porcentual 2019 <sup>2/</sup>	Variación Anual (%)	
		Noviembre	Enero - Noviembre
<b>MANUFACTURA PRIMARIA</b>	<b>100,0</b>	<b>26,8</b>	<b>-19,0</b>
Derivados pesqueros y acuícolas	100,0	26,8	-19,0
<b>SECTOR MANUFACTURA</b>	<b>100,0</b>	<b>26,8</b>	<b>-19,0</b>

1/ Cifras preliminares.

2/ Estimado a precios de 2007.

Fuente: PRODUCE y SUNAT.

Elaboración: BCRP, Sucursal Piura. Departamento de Estudios Económicos

En noviembre 2020, los despachos de cemento aumentaron en 9,2 por ciento interanual, en un contexto de mayor inversión pública (37,3 por ciento) y reactivación de proyectos desde mediados de 2020. En enero-noviembre de 2020, este indicador se redujo en 17,3 por ciento interanual, por la contracción del segundo trimestre 2020 (-56,5 por ciento).

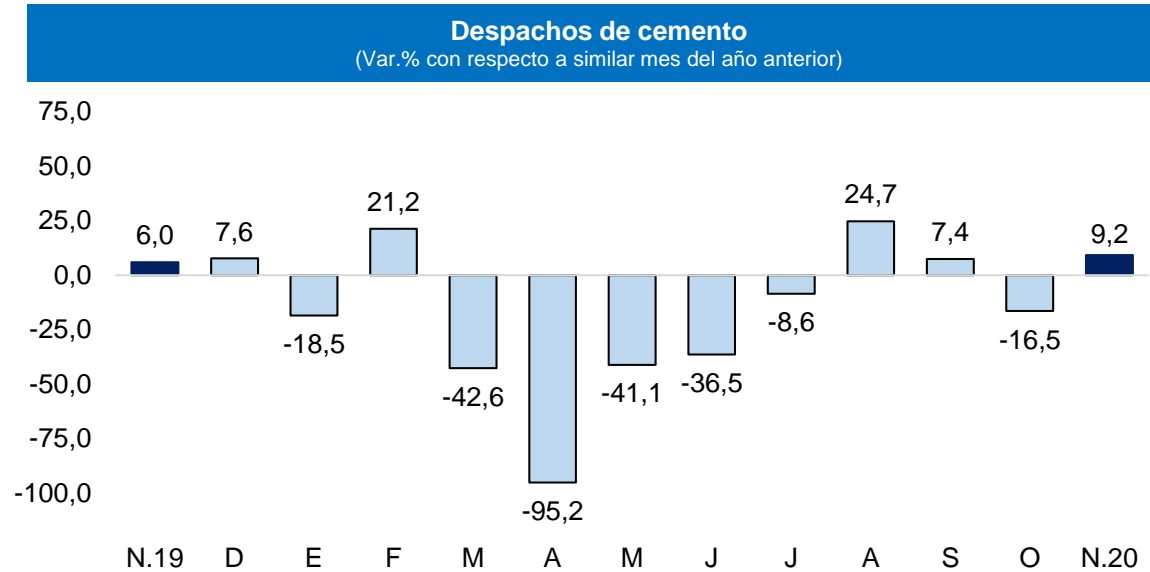

Fuente: BCRP Sucursal Piura

En setiembre 2020, las exportaciones de Tumbes sumaron US\$ 5,2 millones, inferiores en 3,7 por ciento interanual, principalmente por las menores exportaciones banano orgánico (-61,5 por ciento) y langostinos (-0,5 por ciento).

Exportaciones por grupo de productos 1/ (Valor FOB en millones de US\$)							
	Estructura % 2019	Setiembre			Enero - Setiembre		
		2019	2020	Var %	2019	2020	Var %
<b>PRODUCTOS TRADICIONALES</b>	<b>0,0%</b>	<b>0,0</b>	<b>0,0</b>	<b>n.d.</b>	<b>0,0</b>	<b>0,0</b>	<b>-100,0</b>
Agropecuario	0,1%	0,0	0,0	n.d.	0,0	0,0	n.d.
Pesquero	0,0%	0,0	0,0	n.d.	0,0	0,0	-100,0
<b>PRODUCTOS NO TRADICIONALES</b>	<b>100,0%</b>	<b>5,4</b>	<b>5,2</b>	<b>-3,7</b>	<b>100,0</b>	<b>54,9</b>	<b>-45,2</b>
Agropecuario	9,3%	0,3	0,2	-54,4	7,8	9,8	24,7
Pesquero	90,4%	5,1	5,1	-0,6	92,0	45,0	-51,1
Otros	0,2%	0,0	0,0	128,3	0,2	0,1	-47,7
<b>OTROS 2/</b>	<b>0,0%</b>	<b>0,0</b>	<b>0,0</b>	<b>n.d.</b>	<b>0,0</b>	<b>0,0</b>	<b>n.d.</b>
<b>TOTAL EXPORTACIONES</b>	<b>100,0%</b>	<b>5,4</b>	<b>5,2</b>	<b>-3,7</b>	<b>100,0</b>	<b>54,9</b>	<b>-45,2</b>

1/ Cifras preliminares

Fuente: SUNAT.

Elaboración: BCRP Sucursal Piura. Departamento de Estudios Económicos

En noviembre 2020, el crédito en Tumbes se incrementó en 3,3 por ciento interanual. Por tipo de moneda, los créditos en soles se expandieron en 5,3 por ciento interanual, compensando el retroceso de los denominados en moneda extranjera (-30,4 por ciento), que representaron el 3,9 por ciento del crédito regional.

## Crédito

(Saldos a fin de periodo en millones de soles)

	Saldos en millones de soles 1/		Tasa de crecimiento (%)	
	Oct-20	Nov-20	Mes	12 Meses
<b>POR TIPO DE CRÉDITO</b>				
<b>Empresas</b>	<b>531</b>	<b>554</b>	<b>4,3</b>	<b>12,6</b>
<b>Personas</b>	<b>425</b>	<b>415</b>	<b>-2,2</b>	<b>-7,0</b>
Consumo	385	375	-2,7	-7,4
Hipotecario	40	41	3,1	-3,4
<b>TOTAL</b>	<b>956</b>	<b>970</b>	<b>1,4</b>	<b>3,3</b>
<b>POR TIPO DE MONEDA</b>				
MN	918	932	1,5	5,3
ME (Mill. US\$)	12	11	-0,5	-30,4

1/ Calculado a tipo de cambio constante (S/ 3,31 por US\$)

Fuente: SBS y AFP.

Elaboración: BCRP, Sucursal Piura. Departamento de Estudios Económicos

- En octubre 2020, la **tasa de morosidad** fue 9,9 por ciento, inferior a la de octubre 2019, y mayor al promedio nacional (4,1 por ciento). La morosidad en cajas municipales fue 13,2 por ciento, en banca múltiple de 8,1 por ciento, empresas financieras de 8,0 por ciento, Edpymes de 22,1 por ciento, Banco de la Nación de 3,3 por ciento y Agrobanco de 89,7 por ciento.

## Crecimiento del crédito

(Var.% nominal con respecto a similar mes del año anterior)

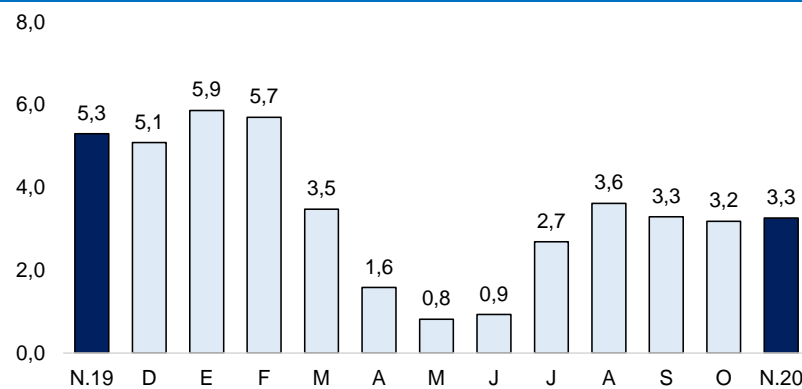

Fuente: SBS y AFP

## Tasa de morosidad 1/

(Porcentaje)

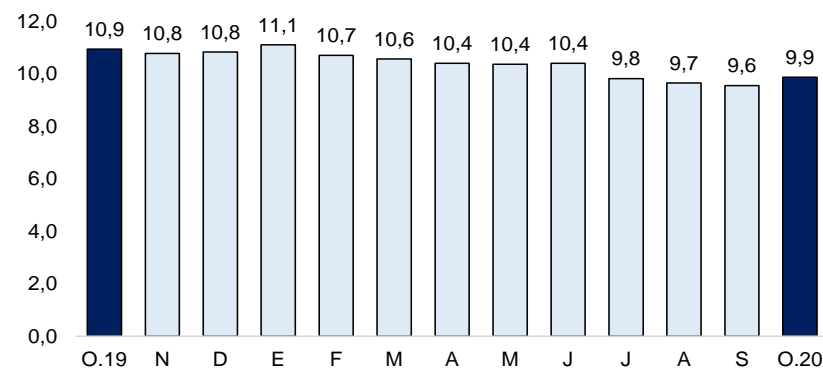

1/ Morosidad = (créditos vencidos + créditos en cobranza judicial) / colocaciones brutas.

En noviembre 2020, los depósitos crecieron en 29,5 por ciento interanual, tasa mayor a la registrada en noviembre 2019 (5,7 por ciento). Los depósitos en soles crecieron en 35,7 por ciento y los denominados en moneda extranjera en 3,3 por ciento.

### Depósitos

(Saldos a fin de periodo en millones de soles)

	Saldos en millones de soles 1/		Tasa de crecimiento (%)	
	Oct-20	Nov-20	Mes	12 Meses
<b>POR TIPO DE DEPÓSITO</b>				
Vista	93	90	-2,5	52,3
Ahorro	276	286	3,4	42,9
Plazo	118	119	0,9	-3,2
<b>TOTAL</b>	<b>487</b>	<b>495</b>	<b>1,7</b>	<b>29,5</b>
<b>POR TIPO DE MONEDA</b>				
MN	407	420	3,1	35,7
ME (Mill. US\$)	24	23	-5,7	3,3

1/ Calculado a tipo de cambio constante (S/ 3,31 por US\$)

Fuente: SBS y AFP.

Elaboración: BCRP, Sucursal Piura. Departamento de Estudios Económicos

### Crecimiento de los depósitos

(Var.% nominal con respecto a similar mes del año anterior)

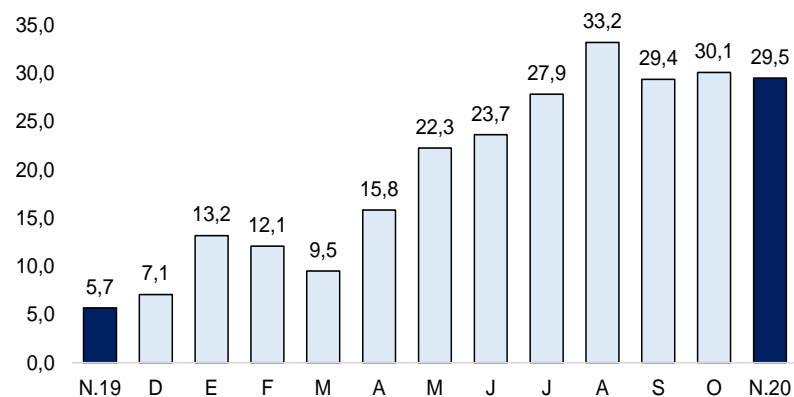

Fuente: SBS y AFP



En noviembre 2020, la inversión pública fue S/ 39,3 millones, mayor en 37,3 por ciento interanual, principalmente por la mayor inversión a nivel de los Gobiernos Locales (187,2 por ciento) en obras de infraestructura educativa (de S/ 0,4 millones a S/ 2,1 millones) y de agua-saneamiento (de S/ 0,1 millones a S/ 1,9 millones).

## Inversión pública 1/ (En millones de soles)

	NOVIEMBRE			ENERO - NOVIEMBRE		
	2019	2020	Var.% real	2019	2020	Var.% real
Gobierno Nacional	17	20	16,4	154	126	-19,3
Gobierno Regional	6	5	-24,8	44	32	-29,7
Gobiernos Locales	5	14	187,2	63	69	8,2
<b>Inversión Pública</b>	<b>28</b>	<b>39</b>	<b>37,3</b>	<b>260</b>	<b>227</b>	<b>-14,4</b>

1/ Información actualizada al 30 de noviembre de 2020.

Fuente: MEF

Elaboración: BCRP – Sucursal Piura. Departamento de Estudios Económicos

## Crecimiento de la inversión pública (Var.% real con respecto a similar mes del año anterior)

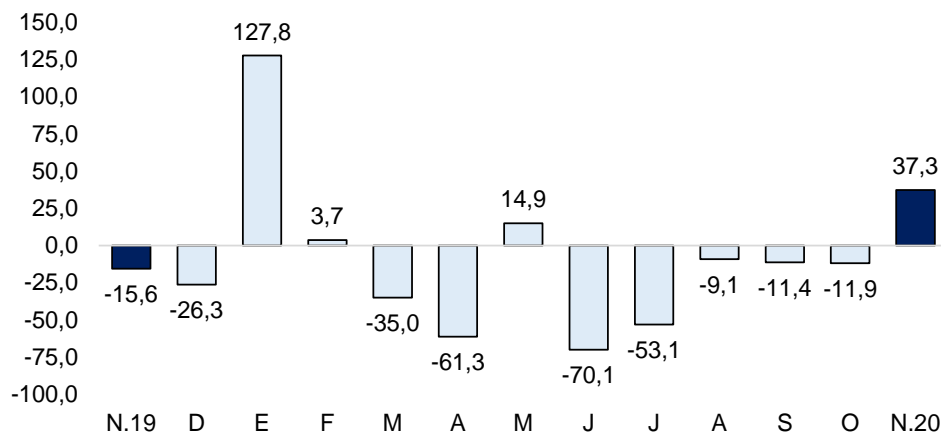

Fuente: MEF

- Hasta noviembre 2020, el **avance de la inversión pública** fue del 33,3 por ciento del Presupuesto Institucional Modificado (PIM). El Gobierno Nacional registró un avance de 45,9 por ciento; el Regional de 18,0 por ciento y las municipalidades de 29,9 por ciento.
- En noviembre 2020, la inversión pública del **Gobierno Nacional** creció en 16,4 por ciento interanual, por la mayor inversión en infraestructura agrícola (S/ 11,0 millones). A nivel de proyectos, destacó la Instalación del servicio de protección contra las inundaciones en las localidades de La Palma - Canario II (Zarumilla), con S/ 8,7 millones en el mes (38,5 por ciento de su PIM); y el Reemplazo de 13 puentes en los corredores viales nacionales Sullana - Aguas Verdes y Piura - Sechura - Bayóvar, con S/ 2,5 millones en el mes (97,4 por ciento de su PIM).
- En noviembre, la inversión pública del **Gobierno Regional** se redujo en 24,8 por ciento interanual. A nivel de proyectos, destacaron la Remodelación del hospital regional José Alfredo Mendoza Olavarría Jamo II-2 en Tumbes, con S/ 0,8 millones en el mes (17,7 por ciento de su PIM); y la Remodelación del instituto Capitán FAP José Abelardo Quiñones, con S/ 0,6 millones en el mes (27,0 por ciento de su PIM).