



BANCO CENTRAL DE RESERVA DEL PERÚ

Tumbes: Síntesis de Actividad Económica - Octubre 2020 -

**Departamento de Estudios Económicos
Sucursal Piura**

Diciembre 2020

Actividad Primaria

- En octubre 2020, la **producción agropecuaria** creció en 24,8 por ciento interanual, por la mayor producción agrícola (31,9 por ciento), que compensó la menor producción pecuaria (-11,0 por ciento). El mejor desempeño agrícola refleja la mayor producción de limón (61,4 por ciento), plátano (7,9 por ciento) y cacao (65,7 por ciento), debido a sus mayores cosechas.
- En octubre, la **producción pesquera** se redujo en 16,1 por ciento interanual, principalmente por el menor desembarque de especies para congelado (-21,2 por ciento). En enero-octubre 2020, el sector se contrajo en 19,6 por ciento respecto a similar periodo del año anterior, por el menor desembarque de especies para congelado (-24,5 por ciento).
- En octubre, la **producción de petróleo** crudo fue inferior en 17,7 por ciento interanual. En enero-octubre 2020, la producción de petróleo crudo fue de 36,7 mil barriles, menor en 89,9 por ciento respecto a la de similar periodo del año anterior.

Otros Indicadores de Actividad Económica

- En octubre 2020, la **manufactura** de la región se redujo en 5,9 por ciento interanual, debido al menor procesamiento productos pesqueros congelados (-23,2 por ciento). En enero-octubre 2020, la manufactura regional se contrajo en 22,3 por ciento interanual, por el menor procesamiento de langostinos (-45,4 por ciento).
- En octubre, los **despachos de cemento** disminuyeron en 16,5 por ciento interanual. En enero-octubre 2020, los despachos de cemento se contrajeron en 20,2 por ciento interanual, principalmente por el retroceso del sector en el segundo trimestre del año (-56,5 por ciento).
- En octubre, la **inversión pública** fue S/ 27,4 millones, inferior en 11,9 por ciento interanual, principalmente por la menor inversión pública a nivel del Gobierno Nacional (-38,7 por ciento) en el rubro de obras viales (-82,2 por ciento)..

Tumbes: Otros indicadores de actividad económica

(Variación % respecto a similar mes del año anterior)

	Ene.20	Feb.20	Mar.20	Abr.20	May.20	Jun.20	Jul.20	Ago.20	Set.20	Oct.20
Producción industrial 1/	↓ -21,0	↑ 11,0	↓ -44,4	↓ -41,3	↓ -21,9	↓ -4,8	↓ -36,6	↓ -3,6	↓ -32,9	↓ -5,9
Despachos de cemento 1/	↓ -18,5	↑ 21,2	↓ -42,6	↓ -95,2	↓ -41,1	↓ -36,5	↓ -8,6	↑ 24,7	↑ 7,4	↓ -16,5
Exportaciones 2/	↓ -24,4	↓ -24,2	↓ -70,7	↓ -84,7	↓ -56,7	↓ -36,8	↓ -32,8	↓ -8,2	↓ -3,7	n.d.
Crédito 2/	↑ 5,9	↑ 5,7	↑ 3,5	↑ 1,6	↑ 0,8	↑ 0,9	↑ 2,7	↑ 3,6	↑ 3,3	↑ 3,2
Inversión pública 1/	↑ 127,8	↑ 3,7	↓ -35,0	↓ -61,3	↑ 14,9	↓ -70,1	↓ -53,1	↓ -9,1	↓ -11,4	↓ -11,9

1/ En términos reales. 2/ En términos nominales.

Fuente: PRODUCE, PETROPERU, Cementos Pacasmayo, SBS, SUNAT y MEF.

En octubre 2020, la producción agropecuaria creció en 24,8 por ciento interanual, por la mayor producción agrícola (31,9 por ciento), que compensó la menor producción pecuaria (-11,0 por ciento). El mejor desempeño agrícola refleja la mayor producción de limón (61,4 por ciento), plátano (7,9 por ciento) y cacao (65,7 por ciento), debido a sus mayores cosechas.

Producción de principales productos agropecuarios 1/ (Toneladas)

Subsectores	Estructura Porcentual 2019 2/	Octubre			Enero - Octubre		
		2019	2020	Var.%	2019	2020	Var.%
AGRÍCOLA	93,5			31,9			-4,7
Orientada al mercado externo y agroindustria 2/	28,3			15,8			2,2
Plátano	24,8	10 260	11 071	7,9	111 466	117 529	5,4
Cacao	1,8	39	64	65,7	545	704	29,3
Maíz Amarillo Duro	1,3	25	3	-87,1	3 584	637	-82,2
Mango	0,1	0	0	n.d.	283	407	43,7
Frijol Caupí	0,1	4	0	-100,0	140	28	-80,2
Maracuyá	0,0	0	322	n.d.	134	322	140,2
Pimiento morrón	0,0	10	10	-2,0	48	73	51,5
Orientada al mercado interno 2/	65,2			60,4			-9,4
Arroz cáscara	54,9	1	0	-100,0	69 243	54 497	-21,3
Limón	8,7	2 086	3 368	61,4	29 565	40 333	36,4
Yuca	0,5	155	470		1 695	3 145	85,6
Papaya	0,2	110	194	75,9	881	1 643	86,4
Naranja	0,1	0	0	n.d.	379	316	-16,7
Sandía	0,1	0	0	n.d.	155	73	-53,1
PECUARIO	6,5			-11,0			-5,6
Vacuno	3,2	122	104	-15,3	1 097	1 007	-8,2
Caprino	1,1	43	40	-5,3	449	432	-3,6
Porcino	0,9	36	34	-7,9	388	388	0,0
Ave	0,7	15	15	0,7	212	207	-2,2
Ovino	0,2	6	6	-4,0	69	63	-8,4
Huevo	0,2	9	8	-3,6	86	84	-2,4
Leche	0,2	32	28	-13,7	311	282	-9,5
SECTOR AGROPECUARIO	100,00			24,8			-4,7

- En el inicio de la campaña agrícola (agosto-octubre 2020), se sembraron 6,5 mil hectáreas de cultivos transitorios, superiores en 14,6 por ciento interanual, principalmente por las mayores siembras de arroz (13,9 por ciento), yuca (260,2 por ciento) y maíz amarillo (61,5 por ciento).

1/ Cifras preliminares. 2/ Estimado a precios de 2007.

Fuente: Ministerio de Agricultura y Riego.

Elaboración: BCRP, Sucursal Piura. Departamento de Estudios Económicos

En octubre 2020, la manufactura regional se redujo en 5,9 por ciento interanual, ante el menor procesamiento de productos pesqueros congelados (-23,2 por ciento). En enero-octubre 2020, la manufactura regional se contrajo en 22,3 por ciento interanual, por el menor procesamiento de langostinos (-45,4 por ciento) y de otros productos pesqueros congelados (-9,0 por ciento).

Producción manufacturera 1/ (Variación % real respecto al mismo periodo del año anterior)			
Ramas de actividad	Estructura porcentual 2019 ^{2/}	Variación Anual (%)	
		Octubre	Enero - Octubre
MANUFACTURA PRIMARIA	100,0	-5,9	-22,3
Derivados pesqueros y acuícolas	100,0	-5,9	-22,3
SECTOR MANUFACTURA	100,0	-5,9	-22,3

1/ Cifras preliminares.

2/ Estimado a precios de 2007.

Fuente: PRODUCE y SUNAT.

Elaboración: BCRP, Sucursal Piura. Departamento de Estudios Económicos

En octubre 2020, los despachos de cemento se redujeron en 16,5 por ciento interanual. En enero-octubre 2020, los despachos de cemento se contrajeron en 20,2 por ciento interanual, principalmente la contracción del sector durante el segundo trimestre del año (-56,5 por ciento).

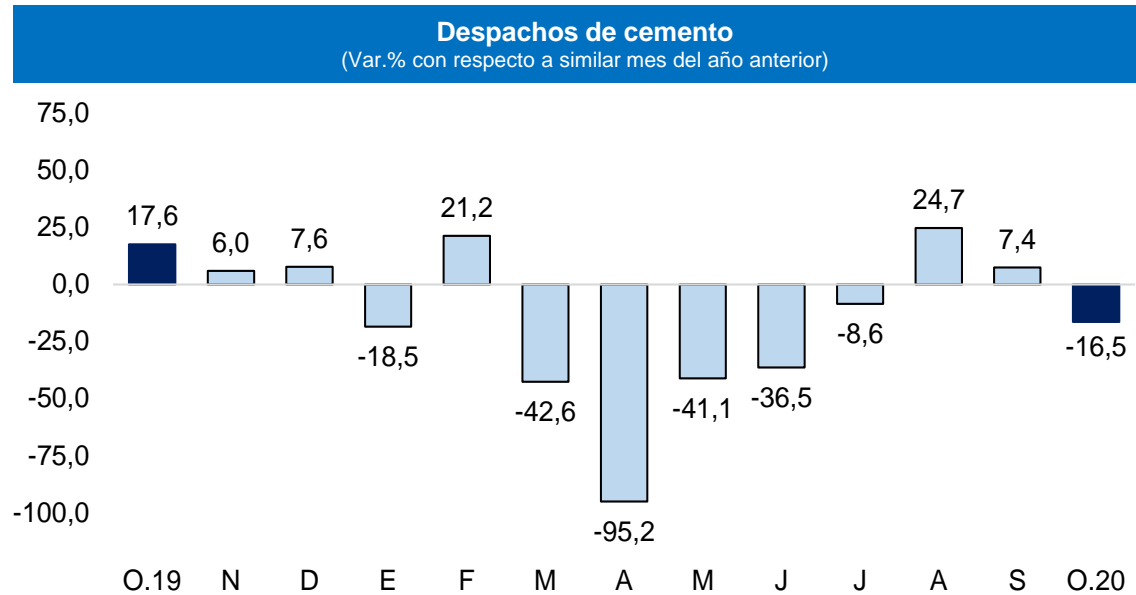

Fuente: BCRP Sucursal Piura

En setiembre 2020, las exportaciones de Tumbes sumaron US\$ 5,2 millones, inferiores en 3,7 por ciento interanual, principalmente por las menores exportaciones banano orgánico (-61,5 por ciento) y langostinos (-0,5 por ciento).

Exportaciones por grupo de productos 1/ (Valor FOB en millones de US\$)							
	Estructura % 2019	Setiembre			Enero - Setiembre		
		2019	2020	Var %	2019	2020	Var %
PRODUCTOS TRADICIONALES	0,0%	0,0	0,0	n.d.	0,0	0,0	-100,0
Agropecuario	0,1%	0,0	0,0	n.d.	0,0	0,0	n.d.
Pesquero	0,0%	0,0	0,0	n.d.	0,0	0,0	-100,0
PRODUCTOS NO TRADICIONALES	100,0%	5,4	5,2	-3,7	100,0	54,9	-45,2
Agropecuario	9,3%	0,3	0,2	-54,4	7,8	9,8	24,7
Pesquero	90,4%	5,1	5,1	-0,6	92,0	45,0	-51,1
Otros	0,2%	0,0	0,0	128,3	0,2	0,1	-47,7
OTROS 2/	0,0%	0,0	0,0	n.d.	0,0	0,0	n.d.
TOTAL EXPORTACIONES	100,0%	5,4	5,2	-3,7	100,0	54,9	-45,2

1/ Cifras preliminares

Fuente: SUNAT.

Elaboración: BCRP Sucursal Piura. Departamento de Estudios Económicos

En octubre 2020, el crédito en Tumbes se incrementó en 3,2 por ciento interanual. Por tipo de moneda, los créditos en soles se expandieron en 5,3 por ciento interanual, compensando el retroceso de los denominados en moneda extranjera (-30,4 por ciento), que representaron el 4,0 por ciento del crédito regional.

Crédito (Saldos a fin de periodo en millones de soles)

	Saldos en millones de soles 1/		Tasa de crecimiento (%)	
	Set-20	Oct-20	Mes	12 Meses
POR TIPO DE CRÉDITO				
Empresas	533	531	-0,3	10,0
Personas	423	425	0,3	-4,2
Consumo	384	385	0,3	-4,1
Hipotecario	39	40	0,6	-5,4
TOTAL	956	956	0,0	3,2
POR TIPO DE MONEDA				
MN	918	918	0,0	5,3
ME (Mill. US\$)	11	12	0,8	-30,4

1/ Calculado a tipo de cambio constante (S/ 3,31 por US\$)

Fuente: SBS y AFP.

Elaboración: BCRP, Sucursal Piura. Departamento de Estudios Económicos

- En setiembre 2020, la **tasa de morosidad** fue 9,6 por ciento, inferior a la de setiembre 2019, y mayor al promedio nacional (4,1 por ciento). La morosidad en cajas municipales fue 13,2 por ciento, en banca múltiple de 7,6 por ciento, empresas financieras de 7,3 por ciento, Edpymes de 17,7 por ciento, Banco de la Nación de 3,3 por ciento y Agrobanco de 89,5 por ciento.

Crecimiento del crédito

(Var.% nominal con respecto a similar mes del año anterior)

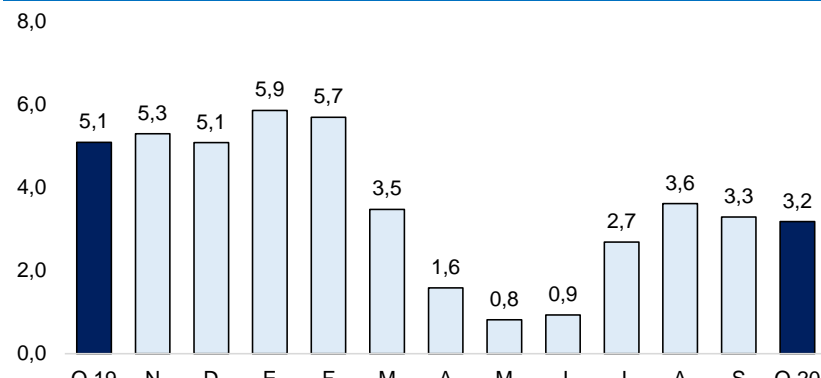

Fuente: SBS y AFP

Tasa de morosidad 1/

(Porcentaje)

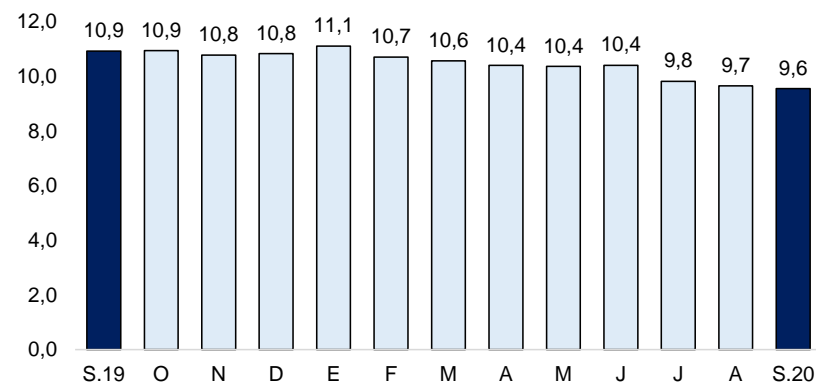

1/ Morosidad = (créditos vencidos + créditos en cobranza judicial) / colocaciones brutas.

En octubre 2020, los depósitos crecieron 30,1 por ciento interanual, principalmente por las mayores captaciones en moneda nacional (34,7 por ciento) y extranjera (10,8 por ciento).

Depósitos (SalDOS a fin de periodo en millones de soles)

	SalDOS en millones de soles 1/		Tasa de crecimiento (%)	
	Set-20	Oct-20	Mes	12 Meses
POR TIPO DE DEPÓSITO				
Vista	95	93	-2,5	66,9
Ahorro	274	276	0,9	37,7
Plazo	118	118	-0,6	-0,1
TOTAL	487	487	-0,1	30,1
POR TIPO DE MONEDA				
MN	411	407	-0,9	34,7
ME (Mill. US\$)	23	24	4,1	10,8

1/ Calculado a tipo de cambio constante (S/ 3,31 por US\$)

Fuente: SBS y AFP.

Elaboración: BCRP, Sucursal Piura. Departamento de Estudios Económicos

Crecimiento de los depósitos

(Var.% nominal con respecto a similar mes del año anterior)

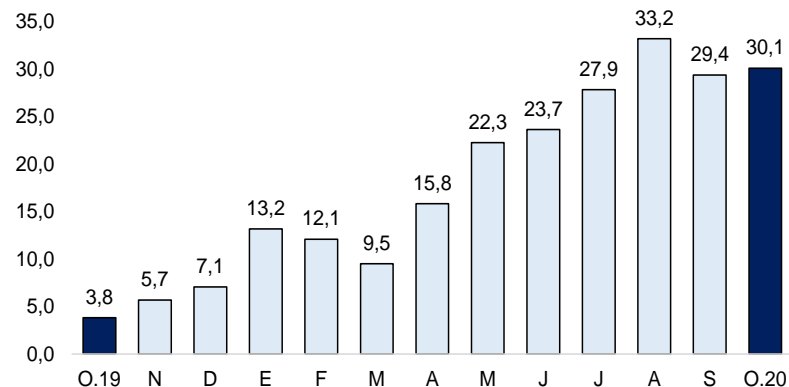

Fuente: SBS y AFP

En octubre 2020, la inversión pública fue de S/ 27,4 millones, inferior en 11,9 por ciento interanual, principalmente por la menor inversión pública a nivel del Gobierno Nacional (-38,7 por ciento) en el rubro de obras viales (-82,2 por ciento).

Inversión pública 1/ (En millones de soles)

	OCTUBRE			ENERO - OCTUBRE		
	2019	2020	Var.% real	2019	2020	Var.% real
Gobierno Nacional	21	13	-38,7	136	106	-23,7
Gobierno Regional	5	3	-31,9	38	27	-30,4
Gobiernos Locales	4	11	136,4	58	55	-6,7
Inversión Pública	31	27	-11,9	232	188	-20,6

1/ Información actualizada al 31 de octubre de 2020.

Fuente: MEF

Elaboración: BCRP – Sucursal Piura. Departamento de Estudios Económicos

Crecimiento de la inversión pública (Var.% real con respecto a similar mes del año anterior)

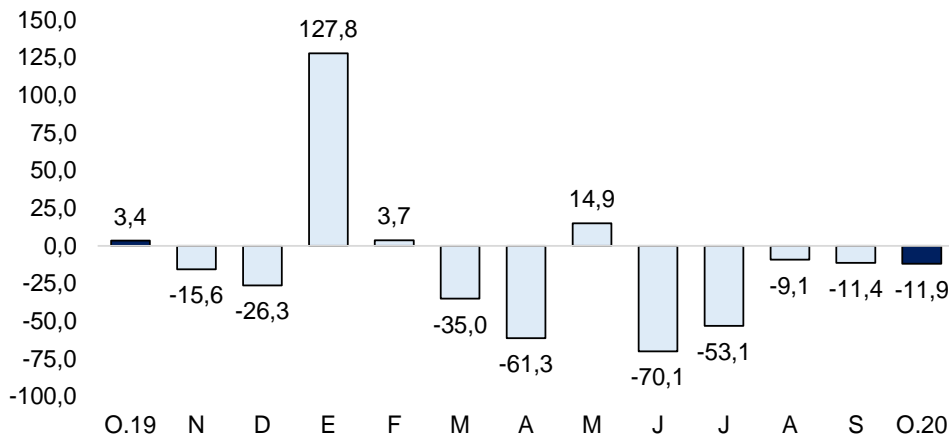

Fuente: MEF

- Hasta octubre 2020, el **avance de la inversión pública** fue del 27,8 por ciento del Presupuesto Institucional Modificado (PIM) de S/ 681,7 millones. El Gobierno Nacional registró un avance de 38,8 por ciento; el Gobierno Regional de 15,4 por ciento y las municipalidades de 24,0 por ciento.
- En octubre 2020, la inversión pública del **Gobierno Nacional** se redujo en 38,7 por ciento interanual, principalmente por el menor devengado en infraestructura vial (-82,4 por ciento). A nivel de proyectos, destacó la Instalación del servicio de protección contra las inundaciones en La Palma - Canario II (Zarumilla) con S/ 5,5 millones en el mes (avance acumulado de 25,4 por ciento de su PIM); y el Reemplazo de 13 puentes en los corredores viales nacionales Sullana - Aguas Verdes - Bayóvar, con S/ 1,7 millones en el mes (95,2 por ciento de su PIM).
- La inversión pública del **Gobierno Regional** se redujo en 31,9 por ciento interanual. A nivel de proyectos, destacaron el Mejoramiento del servicio de agua para riego de la irrigación Becerra-Belén Cabuyal, con S/ 1,6 millones en el mes (avance acumulado de 69,1 por ciento de su PIM); y la Remodelación del Hospital José Alfredo Mendoza Olavarría Jamo, con S/ 1,0 millón en el mes (avance de 8,9 por ciento de su PIM).