



BANCO CENTRAL DE RESERVA DEL PERÚ

Tumbes: Síntesis de Actividad Económica - Agosto 2020 -

**Departamento de Estudios Económicos
Sucursal Piura**

Octubre 2020

Actividad Primaria

- En agosto 2020, la **producción agropecuaria** regional aumentó en 7,0 por ciento interanual, por la mayor producción agrícola (11,2 por ciento), que compensó el retroceso de la producción pecuaria (-11,9 por ciento). El mejor desempeño agrícola refleja la mayor producción de plátano (7,8 por ciento), limón (68,2 por ciento), cacao (32,2 por ciento) y yuca (69,7 por ciento).
- En agosto, la **producción pesquera** se redujo en 16,1 por ciento interanual, por el menor desembarque de especies para congelado (-21,0 por ciento). En enero-agosto 2020, el sector se contrajo en 14,9 por ciento interanual.
- En agosto, la **producción de petróleo crudo** fue de 439 barriles, inferior en 99,2 por ciento interanual. En enero-agosto 2020, la producción de petróleo crudo fue de 35,9 mil barriles, menor en 88,4 por ciento interanual.

Otros Indicadores de Actividad Económica

- En agosto 2020, la **manufactura** de la región se redujo en 3,6 por ciento interanual, debido al menor procesamiento productos pesqueros congelados (-11,8 por ciento), que fue compensado parcialmente por el mayor procesamiento de langostinos (20,5 por ciento).
- En agosto, los **despachos de cemento** en la región aumentaron en 24,7 por ciento interanual, en un contexto de reanudación de actividades económicas, en la construcción iniciada en mayo. En enero-agosto 2020, este indicador se contrajo en 24,6 por ciento interanual, principalmente por el retroceso durante el segundo trimestre (-56,5 por ciento).
- En agosto, las **exportaciones** de Tumbes sumaron US\$ 6,1 millones, inferiores en 8,2 por ciento interanual, principalmente por las menores exportaciones de arroz (-76,7 por ciento), banano orgánico (-46,4 por ciento) y langostinos (-1,4 por ciento).

Tumbes: Otros indicadores de actividad económica										
(Variación % respecto a similar mes del año anterior)										
	Nov.19	Dic.19	Ene.20	Feb.20	Mar.20	Abr.20	May.20	Jun.20	Jul.20	Ago.20
Producción industrial 1/	↓ -14,0	↓ -10,4	↓ -21,0	↑ 11,0	↓ -44,4	↓ -41,3	↓ -21,9	↓ -4,8	↓ -37,1	↓ -3,6
Despachos de cemento 1/	↑ 6,0	↑ 7,6	↓ -18,5	↑ 21,2	↓ -42,6	↓ -95,2	↓ -41,1	↓ -36,5	↓ -8,6	↑ 24,7
Exportaciones 2/	↓ -56,5	↓ -29,0	↓ -24,4	↓ -24,0	↓ -70,7	↓ -84,7	↓ -56,7	↓ -36,8	↓ -34,2	↓ -8,2
Crédito 2/	↑ 5,3	↑ 5,1	↑ 5,9	↑ 5,7	↑ 3,5	↑ 1,6	↑ 0,8	↑ 0,9	↑ 2,7	↑ 3,6
Inversión pública 1/	↓ -15,6	↓ -26,3	↑ 127,8	↑ 3,7	↓ -35,0	↓ -61,3	↑ 14,9	↓ -70,1	↓ -53,1	↓ -9,1

1/ En términos reales. 2/ En términos nominales.

Fuente: PRODUCE, PETROPERU, Cementos Pacasmayo, SBS, SUNAT y MEF.

En agosto 2020, la producción agropecuaria creció 7,0 por ciento interanual, principalmente por la mayor producción agrícola (11,2 por ciento), que compensó la disminución en el subsector pecuario (-11,9 por ciento). El mejor desempeño agrícola refleja la mayor producción de plátano (7,8 por ciento), limón (68,2 por ciento), cacao (32,2 por ciento) y yuca (69,7 por ciento).

Producción de principales productos agropecuarios 1/ (Toneladas)

Subsectores	Estructura Porcentual 2019 2/	Agosto			Enero - Agosto		
		2019	2020	Var.%	2019	2020	Var.%
AGRÍCOLA	93,5			11,2			-7,2
Orientada al mercado externo y agroindustria 2/	28,3			8,7			-0,8
Plátano	24,8	10 736	11 571	7,8	90 601	94 750	4,6
Cacao	1,8	46	61	32,2	458	515	12,5
Maíz Amarillo Duro	1,3	0	0	n.d.	3 526	623	-82,3
Mango	0,1	0	0	n.d.	283	407	43,7
Frijol Cauquí	0,1	20	2	-88,4	116	28	-76,1
Maracuyá	0,0	0	0	n.d.	0	0	n.d.
Pimiento morrón	0,0	3	10		31	50	61,2
Orientada al mercado interno 2/	65,2			27,9			-10,7
Arroz cáscara	54,9	80	0	-100,0	69 242	54 497	-21,3
Limón	8,7	525	884	68,2	25 969	35 616	37,2
Yuca	0,5	279	473	69,7	1 185	2 106	77,7
Papaya	0,2	102	211	106,5	659	1 243	88,5
Naranja	0,1	0	0	n.d.	379	316	-16,7
Sandía	0,1	95	0	-100,0	155	68	-56,3
PECUARIO	6,5			-11,9			-4,0
Vacuno	3,2	106	89	-16,0	852	802	-5,9
Caprino	1,1	44	41	-8,2	361	353	-2,4
Porcino	0,9	43	39	-7,6	317	321	1,2
Ave	0,7	32	30	-5,5	147	144	-1,8
Ovino	0,2	9	7	-19,1	55	50	-9,1
Huevo	0,2	8	8	-1,7	68	67	-2,1
Leche	0,2	32	26	-16,3	247	226	-8,3
SECTOR AGROPECUARIO	100,00			7,0			-7,0

1/ Cifras preliminares. 2/ Estimado a precios de 2007.

Fuente: Ministerio de Agricultura y Riego.

Elaboración: BCRP, Sucursal Piura. Departamento de Estudios Económicos

- En el mes, se registraron mayores áreas instaladas de plátano (12,7 por ciento) y limón (10,5 por ciento).
- En agosto 2020 se sembraron 6,3 mil hectáreas de cultivos transitorios, superior en 18,3 por ciento interanual, dando inicio así a la nueva campaña agrícola (agosto 2020 – julio 2021). Se incrementaron las siembras de arroz (18,5 por ciento).

En agosto 2020, la manufactura disminuyó 3,6 por ciento interanual, por el menor procesamiento de productos pesqueros congelados (-11,8 por ciento), compensado parcialmente por el mayor procesamiento de langostinos (20,5 por ciento).

Producción manufacturera 1/ (Variación % real respecto al mismo periodo del año anterior)			
Ramas de actividad	Estructura porcentual 2019 ^{2/}	Variación porcentual interanual (%)	
		Agosto	Enero - Agosto
MANUFACTURA PRIMARIA	100,0	-3,6	-23,0
Derivados pesqueros y acuícolas	100,0	-3,6	-23,0
SECTOR MANUFACTURA	100,0	-3,6	-23,0

1/ Cifras preliminares.

2/ Estimado a precios de 2007.

Fuente: PRODUCE y SUNAT.

Elaboración: BCRP, Sucursal Piura. Departamento de Estudios Económicos

En agosto 2020, los despachos de cemento aumentaron en 24,7 por ciento interanual, en un contexto de reanudación de actividades económicas, en la construcción iniciada en mayo con la Fase 1. En enero-agosto 2020, los despachos de cemento disminuyeron en 24,6 por ciento interanual, principalmente por su menor actividad en el segundo trimestre (-56,5 por ciento).

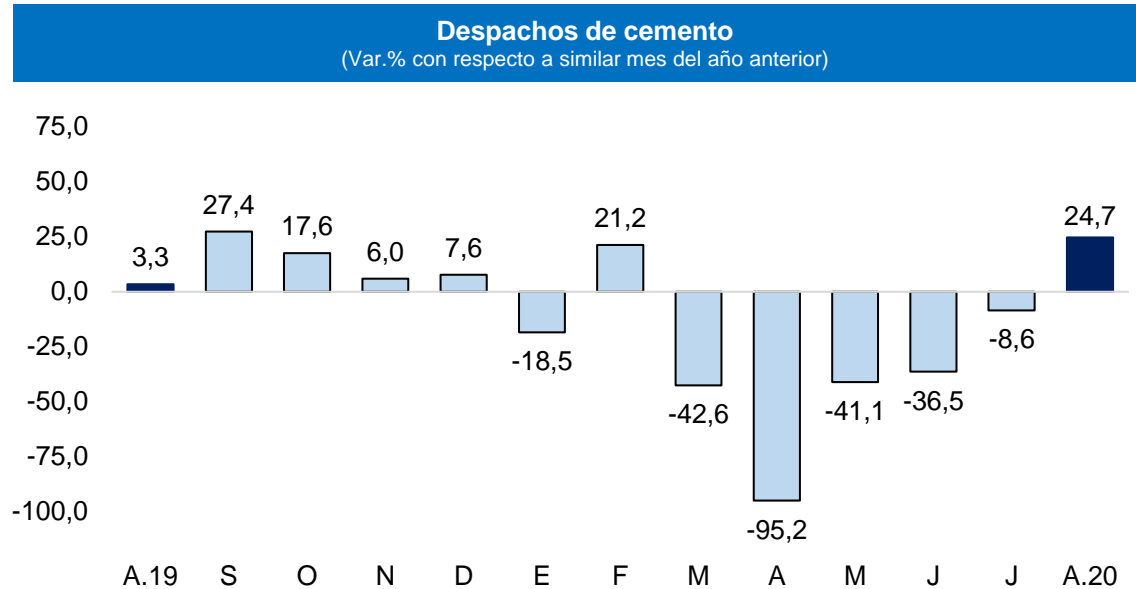

Fuente: BCRP Sucursal Piura

En agosto 2020, las exportaciones de Tumbes sumaron US\$ 6,1 millones, inferiores en 8,2 por ciento interanual, principalmente por las menores exportaciones de arroz (-76,7 por ciento), banano (-46,4 por ciento) y langostinos (-1,4 por ciento).

Exportaciones por grupo de productos 1/ (Valor FOB en millones de US\$)							
	Estructura % 2019	Agosto			Enero - Agosto		
		2019	2020	Var %	2019	2020	Var %
PRODUCTOS TRADICIONALES	0,0%	0,0	0,0	n.d.	0,0	0,0	-100,0
Agropecuario	0,1%	0,0	0,0	n.d.	0,0	0,0	n.d.
Pesquero	0,0%	0,0	0,0	n.d.	0,0	0,0	-100,0
PRODUCTOS NO TRADICIONALES	100,0%	6,7	6,1	-8,2	94,6	49,5	-47,7
Agropecuario	9,3%	0,8	0,3	-66,0	7,5	9,6	28,2
Pesquero	90,4%	5,8	5,8	-0,5	86,9	39,8	-54,2
Otros	0,2%	0,0	0,0	69,3	0,2	0,1	-56,5
OTROS 2/	0,0%	0,0	0,0	n.d.	0,0	0,0	n.d.
TOTAL EXPORTACIONES	100,0%	6,7	6,1	-8,2	94,6	49,5	-47,7

1/ Cifras preliminares

Fuente: SUNAT.

Elaboración: BCRP Sucursal Piura. Departamento de Estudios Económicos

En agosto 2020, el crédito en Tumbes se incrementó en 3,6 por ciento interanual. Por moneda, los créditos en soles se expandieron en 6,2 por ciento interanual, compensando el retroceso de los denominados en moneda extranjera (-33,1 por ciento) que representaron el 4,2 por ciento del saldo del crédito regional.

Crédito (Saldos a fin de periodo en millones de soles)

	Saldos en millones de soles 1/		Tasa de crecimiento (%)	
	Jul-20	Ago-20	Mes	12 Meses
POR TIPO DE CRÉDITO				
Empresas	502	524	4,4	9,7
Personas	424	423	-0,4	-3,1
Consumo	385	384	-0,2	-2,9
Hipotecario	40	39	-1,5	-4,6
TOTAL	926	947	2,2	3,6
POR TIPO DE MONEDA				
MN	884	907	2,6	6,2
ME (Mill. US\$)	13	12	-5,2	-33,1

1/ Calculado a tipo de cambio constante (S/ 3,31 por US\$)

Fuente: SBS y AFP.

Elaboración: BCRP, Sucursal Piura. Departamento de Estudios Económicos

- En julio 2020, la **tasa de morosidad** fue 9,8 por ciento, inferior a la de similar mes de 2019 (11,0 por ciento). La morosidad en cajas municipales fue 15,1 por ciento, en banca múltiple de 7,4 por ciento, empresas financieras de 4,9 por ciento, Edpymes de 17,5 por ciento, Banco de la Nación de 3,1 por ciento y Agrobanco de 90,1 por ciento.

Crecimiento del crédito

(Var.% nominal con respecto a similar mes del año anterior)

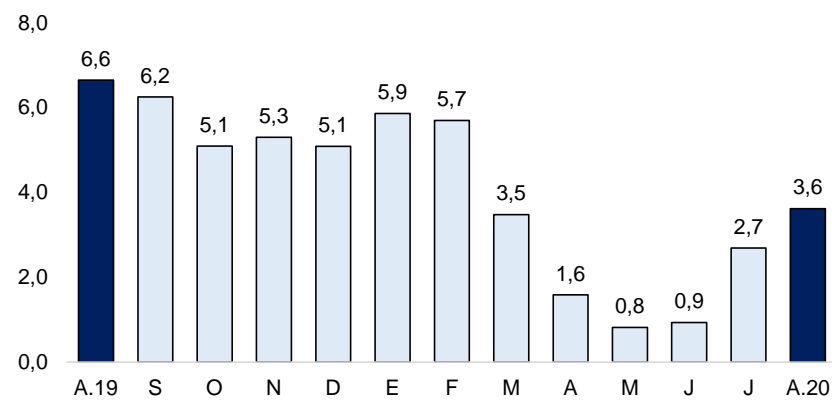

Fuente: SBS y AFP

Tasa de morosidad 1/

(Porcentaje)

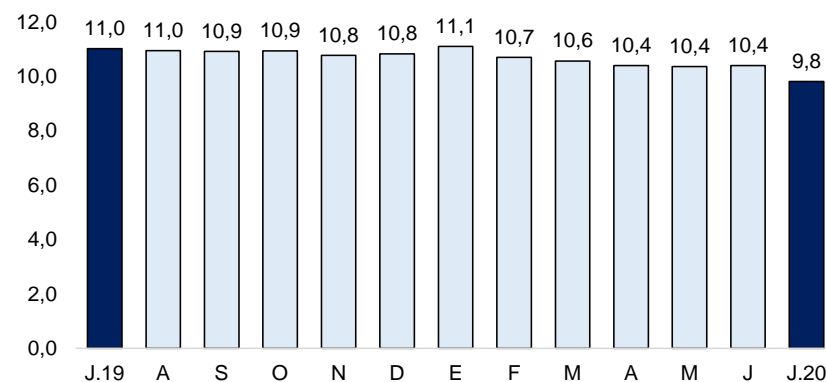

1/ Morosidad = (créditos vencidos + créditos en cobranza judicial) / colocaciones brutas.

En agosto 2020, los depósitos crecieron 33,2 por ciento interanual, tasa mayor a la de agosto 2019 (2,8 por ciento). Los depósitos en soles se incrementaron en 40,2 por ciento y los denominados en moneda extranjera en 4,7 por ciento.

Depósitos (SalDOS a fin de periodo en millones de soles)

	SalDOS en millones de soles 1/		Tasa de crecimiento (%)	
	Jul-20	Ago-20	Mes	12 Meses
POR TIPO DE DEPÓSITO				
Vista	100	96	-4,6	98,0
Ahorro	281	276	-1,6	38,1
Plazo	114	114	-0,7	-2,1
TOTAL	495	486	-2,0	33,2
POR TIPO DE MONEDA				
MN	415	410	-1,2	40,2
ME (Mill. US\$)	24	23	-6,1	4,7

1/ Calculado a tipo de cambio constante (S/ 3,31 por US\$)

Fuente: SBS y AFP.

Elaboración: BCRP, Sucursal Piura. Departamento de Estudios Económicos

Crecimiento de los depósitos

(Var.% nominal con respecto a similar mes del año anterior)

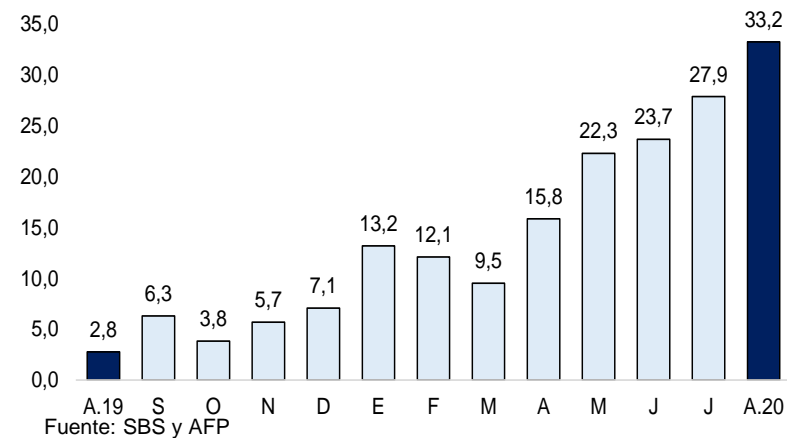

En agosto 2020, la inversión pública fue S/ 22,8 millones, inferior en 9,1 por ciento interanual, principalmente por la menor inversión pública del Gobierno Nacional (-36,9 por ciento) en obras de infraestructura vial (-78,5 por ciento).

Inversión pública 1/

(En millones de soles)

	AGOSTO			ENERO - AGOSTO		
	2019	2020	Var.% real	2019	2020	Var.% real
Gobierno Nacional	17	11	-36,9	98	77	-22,3
Gobierno Regional	3	3	-9,8	25	19	-26,3
Gobiernos Locales	4	9	105,4	49	37	-25,4
Inversión Pública	25	23	-9,1	171	133	-23,8

1/ Información actualizada al 31 de agosto de 2020.

Fuente: MEF

Elaboración: BCRP – Sucursal Piura. Departamento de Estudios Económicos

- En agosto 2020, el **avance de la inversión pública** fue 19,6 por ciento del Presupuesto Institucional Modificado (PIM) de S/ 704,9 millones. El avance a nivel del Gobierno Nacional es 27,8 por ciento, el Regional de 10,6 por ciento y los Locales de 16,5 por ciento.
- En agosto 2020, la inversión pública del **Gobierno Nacional** se redujo en 36,9 por ciento interanual, principalmente en obras viales (-78,5 por ciento). En el mes, destacó el proyecto de Protección contra inundaciones en Palma-Canario II con S/ 3,9 millones (avance acumulado de 9,1 por ciento de su PIM), y el Reemplazo de 13 puentes Sullana - Aguas Verdes con S/ 1,7 millones (avance acumulado de 74,2 por ciento de su PIM).
- La inversión pública del **Gobierno Regional** se redujo en 9,8 por ciento interanual. A nivel de proyectos, destacaron la Reparación de carreteras de acceso al centro de producción agrícola el Huaco - Zarumilla, con S/ 0,6 millones (62,8 por ciento de su PIM); y la Reparación de vías departamentales en Contraalmirante Villar, con S/ 0,4 millones (39,5 por ciento de su PIM).

Crecimiento de la inversión pública

(Var.% real con respecto a similar mes del año anterior)

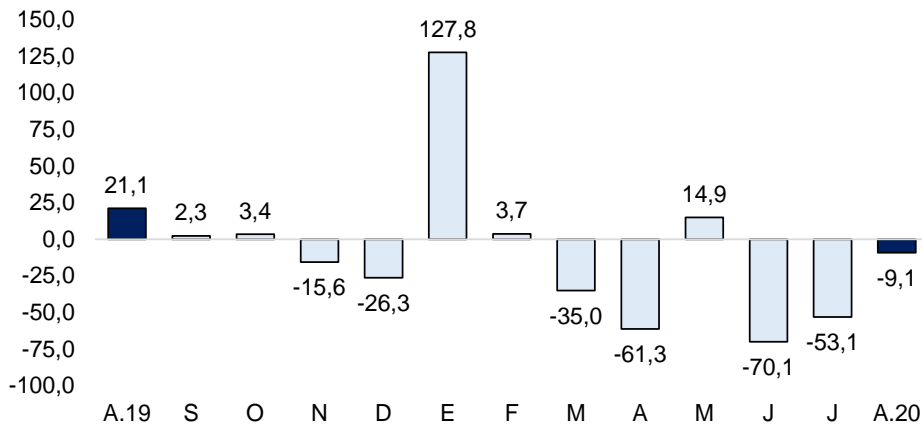

Fuente: MEF