

BANCO CENTRAL DE RESERVA DEL PERÚ
SUCURSAL PIURA



TUMBES: Síntesis de Actividad Económica
Diciembre 2019¹

Departamento de Estudios Económicos

¹ En el presente informe participaron (en orden alfabético): Luis Casaverde Antón, Víctor Chávez Bohórquez, José Lupú Figallo y Julio Ortíz Berrú.

ÍNDICE

	Página
RESUMEN EJECUTIVO	3
I. ACTIVIDAD PRODUCTIVA	4
1. Actividad primaria.....	4
1.1 Sector agropecuario.....	4
1.2 Sector pesca.....	5
1.3 Sector hidrocarburos.....	5
2. Otros indicadores sectoriales.....	6
2.1 Sector manufactura.....	6
2.2 Sector construcción.....	6
II. SECTOR EXTERNO	7
1. Exportaciones.....	7
III. CRÉDITO Y DEPÓSITOS	7
1. Crédito.....	7
2. Depósitos.....	9
IV. EJECUCIÓN DEL PRESUPUESTO DE GASTOS DEL GOBIERNO GENERAL	10
1. Gasto corriente no financiero.....	10
2. Gasto de capital.....	10
V. ANEXOS	12

RESUMEN EJECUTIVO

Principales hechos de importancia

- En diciembre 2019, la mayoría de **indicadores económicos** de Tumbes mostraron un desempeño positivo: aumentó la actividad agropecuaria (6,1 por ciento), pesquera (4,2 por ciento) y los despachos de cementos (7,6 por ciento); en tanto que, se contrajo la actividad industrial (-10,4 por ciento), las exportaciones (-29,0 por ciento) y la inversión pública (-26,3 por ciento).

Actividad primaria

- En diciembre 2019, la **actividad agropecuaria** aumentó 6,1 por ciento interanual, principalmente, por la mayor producción agrícola (6,4 por ciento) de cultivos como arroz cáscara (7,5 por ciento) y limón (15,2 por ciento). La producción pecuaria se contrajo en 6,6 por ciento, por la mayor oferta de caprino (-19,9 por ciento) y vacuno (-3,7 por ciento). En 2019, el sector agropecuario se expandió en 0,7 por ciento anual.
- En diciembre 2019, la **actividad pesquera** creció 4,2 por ciento respecto a similar mes del año previo, debido al mayor desembarque de especies para congelados (5,6 por ciento). En 2019, el sector se contrajo en 4,3 por ciento interanual, como resultado del menor desembarque de especies para congelado (-5,4 por ciento).
- En diciembre 2019, la **producción de petróleo** crudo fue 41,0 mil barriles, menor en 60,9 por ciento respecto a similar mes del año previo. En 2019, la producción de petróleo fue de 482,6 mil barriles, inferior en 17,1 por ciento respecto a la del año previo.

Otros indicadores de actividad económica

- En diciembre 2019, la **producción industrial** de la región se redujo en 10,4 por ciento interanual, principalmente por el menor procesamiento de langostinos enteros (-49,4 por ciento) y colas de langostinos (-54,8 por ciento). En 2019, la manufactura creció 5,5 por ciento interanual, por el mayor procesamiento de productos pesqueros congelados (23,5 por ciento).
- En diciembre 2019, los **despachos de cemento** crecieron 7,6 por ciento interanual. En 2019, los despachos de cemento aumentaron 24,8 por ciento.
- En diciembre, las **exportaciones** de Tumbes fueron US\$ 6,9 millones, menores en 29,0 por ciento interanual, principalmente por las menores exportaciones de langostinos (-46,7 por ciento), producto que representa el 97,1 por ciento del total exportado. En este mes, aumentaron las exportaciones de arroz (en US\$ 1,6 millones) y banano (en US\$ 0,1 millones). En este periodo, se redujeron principalmente las exportaciones de langostinos (-18,3 por ciento). En 2019, las exportaciones de Tumbes alcanzaron los US\$ 117,0 millones, inferiores en 13,5 por ciento anual.
- En noviembre 2019, el **crédito** en Tumbes creció 5,3 por ciento interanual.

CUADRO N° 1
TUMBES: OTROS INDICADORES DE ACTIVIDAD ECONÓMICA
(Variación % respecto a similar mes del año anterior)

	Mar.19	Abr.19	May.19	Jun.19	Jul.19	Ago.19	Set.19	Oct.19	Nov.19	Dic.19
Producción industrial 1/	↑ 14,9	↑ 46,0	↑ 22,4	↓ -0,5	↑ 4,8	↓ -15,1	↓ -13,4	↓ -4,3	↓ -14,0	↓ -10,4
Despachos de cemento 1/	↑ 19,4	↑ 42,3	↑ 30,9	↑ 49,1	↑ 42,2	↑ 3,3	↑ 27,4	↑ 17,6	↑ 6,0	↑ 7,6
Exportaciones 2/	↑ 5,1	↑ 45,4	↑ 13,2	↑ 8,3	↓ -12,1	↓ -38,3	↓ -55,8	↓ -38,1	↓ -56,5	↓ -29,0
Crédito 2/	↑ 6,0	↑ 5,5	↑ 5,3	↑ 5,4	↑ 5,1	↑ 6,6	↑ 6,2	↑ 5,1	↑ 5,3	
Inversión pública 1/	↑ 35,3	↓ -17,0	↓ -18,6	↑ 10,6	↑ 5,1	↑ 21,1	↑ 2,3	↑ 3,4	↓ -15,6	↓ -26,3

1/ En términos reales. 2/ En términos nominales.

Fuentes: PRODUCE, MINCETUR, Cementos Pacasmayo, SUNAT, SBS y MEF.

I. ACTIVIDAD PRODUCTIVA

1. Actividad primaria

1.1 Sector agropecuario

- En diciembre 2019, la actividad agropecuaria aumentó 6,1 por ciento interanual, principalmente, por la mayor producción agrícola (6,4 por ciento) de cultivos como arroz cáscara (7,5 por ciento) y limón (15,2 por ciento). La producción pecuaria se contrajo en 6,6 por ciento, por la mayor oferta de caprino (-19,9 por ciento) y vacuno (-3,7 por ciento).
- En 2019, el sector agropecuario se expandió 0,7 por ciento anual, principalmente por la mayor producción agrícola (1,2 por ciento), que compensó la menor producción pecuaria (-6,7 por ciento). La mayor actividad agrícola refleja el aumento en la producción de plátano (10,6 por ciento), maíz amarillo duro (225,2 por ciento) y limón (11,0 por ciento), cultivos que atenuaron la menor producción de arroz cáscara (-5,2 por ciento).

CUADRO N° 2
TUMBES: SECTOR AGROPECUARIO 1/
(Toneladas)

Subsectores	Estructura Porcentual 2018 2/	Diciembre			Enero - Diciembre		
		2018	2019	Var.%	2018	2019	Var.%
AGRÍCOLA	93,5			6,4			1,2
Orientada al mercado externo y agroindustria 2/	25,3			-2,6			12,9
Plátano	22,7	11 143	11 086	-0,5	120 375	133 162	10,6
Cacao	1,9	54	53	-1,7	682	658	-3,5
Maíz Amarillo duro	0,4	83	127	52,1	1 149	3 738	225,2
Mango	0,2	191	112	-41,4	504	410	-18,7
Pimiento	0,0	4	3	-26,2	53	64	20,0
Maracuyá	0,1	70	0	-100,0	207	134	-35,4
Orientada al mercado interno 2/	68,2			7,4			-3,1
Arroz cáscara	58,7	44 398	47 738	7,5	129 194	122 489	-5,2
Limón	7,9	3 219	3 708	15,2	32 898	36 516	11,0
Maíz Choclo	0,9	300	260	-13,3	2 997	2 422	-19,2
Yuca	0,3	361	464	28,7	1 703	2 476	45,4
Papaya	0,1	52	104	99,8	528	1 097	107,7
Frijol Caupi	0,0	2	1	-61,8	42	143	237,7
Naranja	0,2	273	38	-86,3	640	417	-34,9
Sandía	0,1	126	33	-73,8	373	260	-30,4
PECUARIO	6,5			-6,6			-6,7
Vacuno	3,1	129	124	-3,7	1 502	1 343	-10,6
Caprino	1,4	69	55	-19,9	682	550	-19,3
Porcino	0,7	39	37	-6,5	372	459	23,5
Ave	0,7	39	39	0,1	353	359	1,6
Huevo	0,2	8	9	10,1	98	103	5,2
Ovino	0,2	7	7	-2,9	85	82	-3,0
Leche	0,2	30	31	3,5	385	374	-2,8
SECTOR AGROPECUARIO	100,0			6,1			0,7

1/ Cifras preliminares.

2/ Estimado a precios de 2007.

Fuente: Ministerio de Agricultura y Riego.

Elaboración: BCRP - Sucursal Piura. Departamento de Estudios Económicos.

CUADRO N° 3
TUMBES: SUPERFICIE SEMBRADA 1/
(Hectáreas)

CULTIVO	CAMPAÑA AGRÍCOLA 2/		Variación	
	2018 - 2019	2019 - 2020	Absoluta	Porcentual
CULTIVOS TRANSITORIOS	8 396	5 833	-2 563	-30,5
Arroz	8 033	5 492	-2 541	-31,6
Frijol Caupí	7	12	5	70,6
Maíz Amarillo Duro	73	53	-20	-26,8
Maíz Choclo	197	132	-66	-33,3
Soya	5	1	-5	-90,4
Yuca	54	64	10	18,4
Otros	24	79	55	234,5
CULTIVOS PERMANENTES	256	276	21	8,1
Cacao	4	11	8	214,3
Limón	117	127	10	8,6
Plátano	135	138	3	2,4
Total	8 651	6 109	-2 542	-29,4

1/ Cifras preliminares. 2/ Corresponde a los meses agosto-diciembre 2019.
Fuente: MINAGRI.

1.2 Sector pesca

- En diciembre 2019, la actividad pesquera creció 4,2 por ciento respecto a similar mes del año previo, debido al mayor desembarque de especies para congelados (5,6 por ciento).
- En 2019, el sector se contrajo en 4,3 por ciento anual, principalmente por el menor desembarque de especies para congelados (-5,4 por ciento).

CUADRO N° 4
TUMBES: SECTOR PESCA 1/
(En toneladas)

Sector	Diciembre			Enero - Diciembre		
	2018	2019	Var %	2018	2019	Var %
Consumo Humano Directo						
Congelado	2 555	2 697	5,6	39 934	37 797	-5,4
TOTAL			4,2			-4,3

1\ A precios de 2007. Cifras preliminares.

Fuente: PRODUCE

Elaboración: BCRP - Sucursal Piura. Departamento de Estudios Económicos.

1.3 Sector hidrocarburos

- En diciembre 2019, la producción de petróleo crudo fue 41,0 mil barriles, menor en 60,9 por ciento respecto a similar mes del año previo. En 2019, la producción de petróleo fue de 482,6 mil barriles, inferior en 17,1 por ciento respecto a la del año previo.

CUADRO N° 5
TUMBES: SECTOR HIDROCARBUROS 1/
(En barriles)

	Diciembre			Enero - Diciembre		
	2018	2019	Var.%	2018	2019	Var.%
Petróleo Crudo (barriles)	104 740	40 988		582 331	482 611	
TOTAL 1/			-60,9			-17,1

1/ Variación porcentual en términos reales estimada a precios de 2007.

Fuente: PERUPETRO.

Elaboración: BCRP - Sucursal Piura. Departamento de Estudios Económicos.

2. Otros indicadores sectoriales

2.1 Sector manufactura

- En diciembre 2019, la producción industrial de la región se redujo en 10,4 por ciento interanual, principalmente por el menor procesamiento de langostinos enteros (-49,4 por ciento) y colas de langostinos (-54,8 por ciento).
- En 2019, la actividad manufacturera creció 5,5 por ciento anual, principalmente por el mayor procesamiento de productos pesqueros congelados (23,5 por ciento), que compensó la menor producción de langostinos enteros (-13,0 por ciento) y colas de langostinos (-19,9 por ciento).

CUADRO N° 6
TUMBES: SECTOR MANUFACTURA 1/
(Variación % real respecto a similar periodo del año anterior)

Ramas de actividad	Estructura porcentual 2018 ^{2/}	Variación Anual (%)	
		Diciembre	Enero - Diciembre
MANUFACTURA PRIMARIA	100,0	-10,4	5,5
Derivados pesqueros y acuícolas	100,0	-10,4	5,5
SECTOR MANUFACTURA	100,0	-10,4	5,5

1/ Cifras preliminares.

2/ Estimado a precios de 2007.

Fuente: PRODUCE y SUNAT.

Elaboración: BCRP - Sucursal Piura. Departamento de Estudios Económicos.

2.2 Sector construcción

- En diciembre 2019, los despachos de cemento crecieron 7,6 por ciento respecto a similar periodo del año previo. En 2019, los despachos de cemento se incrementaron en 24,8 por ciento respecto al año previo.

GRÁFICO N° 1
TUMBES: VARIACIÓN DE LOS DESPACHOS DE CEMENTO
(Variación % real respecto a similar mes del año anterior)

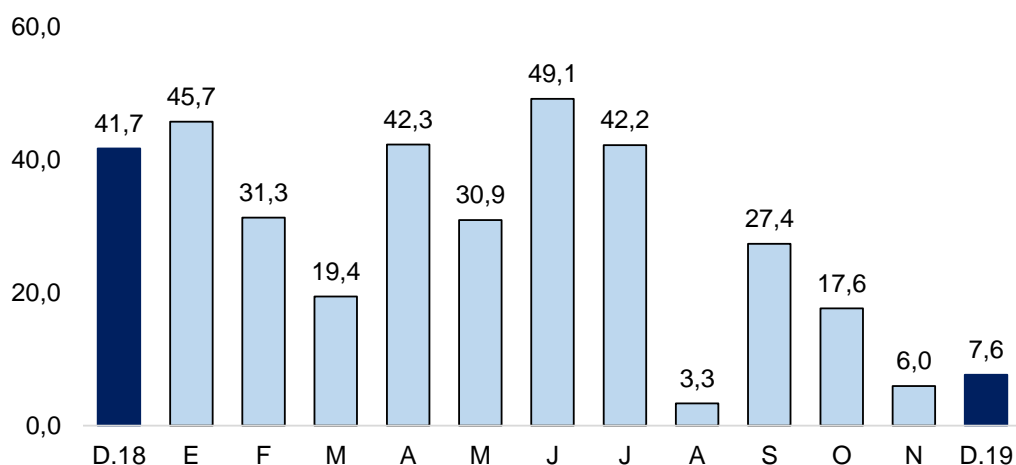

Fuente: BCRP - Sucursal Piura.

II. SECTOR EXTERNO

1. Exportaciones

- En diciembre, las exportaciones de Tumbes fueron US\$ 6,9 millones, menores en 29,0 por ciento interanual, principalmente por las menores exportaciones de langostinos (-46,7 por ciento), producto que representa el 97,1 por ciento del total exportado. En este mes, aumentaron las exportaciones de arroz (en US\$ 1,6 millones) y banano (en US\$ 0,1 millones).
- En 2019, las exportaciones de Tumbes alcanzaron los US\$ 117,0 millones, inferiores en 13,5 por ciento anual, principalmente por las menores ventas al exterior de langostinos (-18,3 por ciento). En este periodo, aumentaron las exportaciones de arroz (de cero a US\$ 7,6 millones) y banano (de US\$ 1,6 millones a US\$ 2,4 millones).
- Los principales destinos de las exportaciones de Tumbes en el año fueron: Estados Unidos (28,8 por ciento), España (21,3 por ciento), Vietnam (14,0 por ciento), entre otros.

CUADRO N° 7
TUMBES: EXPORTACIONES POR GRUPO DE PRODUCTOS 1/
(Valor FOB en millones de US\$)

	Estructura % 2018	Diciembre			Enero - Diciembre		
		2018	2019	Var %	2018	2019	Var %
PRODUCTOS TRADICIONALES	0,3%	0,0	0,0	-100,0	0,5	0,0	-95,9
PRODUCTOS NO TRADICIONALES	99,7%	9,7	6,9	-29,0	134,8	117,0	-13,2
Agropecuario	2,1%	0,2	1,9	660,8	2,8	10,9	286,2
Pesquero	97,1%	9,5	5,0	-46,7	131,4	105,8	-19,5
Otros	0,4%	0,0	0,0	-43,7	0,6	0,3	-54,8
TOTAL EXPORTACIONES	100,0%	9,8	6,9	-29,0	135,3	117,0	-13,5

1/ Cifras preliminares. Fuente: SUNAT.

Elaboración: BCRP - Sucursal Piura. Departamento de Estudios Económicos.

III. CRÉDITO Y DEPÓSITOS

1. Crédito

- En noviembre 2019, el crédito en Tumbes creció 5,3 por ciento interanual, tasa similar a la de noviembre 2018. Por tipo de moneda, las colocaciones en soles crecieron 6,0 por ciento interanual (94,1 por ciento del total), compensando así las menores colocaciones en moneda extranjera (-5,5 por ciento). La tasa de dolarización del crédito fue 5,9 por ciento.

CUADRO N° 8
TUMBES: CRÉDITO 1/
(Saldos en millones de soles)

	Saldos en millones de soles con TCF 1/		Tasa de crecimiento (%)	
	Oct-19	Nov-19	Mes	12 Meses
POR TIPO DE CRÉDITO				
Empresas	484	493	1,9	4,2
Personas	443	447	0,7	6,5
Consumo	402	405	0,7	6,8
Hipotecario	42	42	0,9	3,1
TOTAL	928	940	1,3	5,3
POR TIPO DE MONEDA				
MN	872	884	1,5	6,0
ME (Mill. US\$)	17	16	-0,6	-5,5

1/ TCF = Tipo de Cambio Fijo (S/ 3,37 por US\$). Fuente: SBS y AFP.

Elaboración: BCRP - Sucursal Piura. Departamento de Estudios Económicos.

GRÁFICO N° 2
TUMBES: VARIACIÓN DEL CRÉDITO 1/
 (Variación % respecto a similar mes del año anterior)

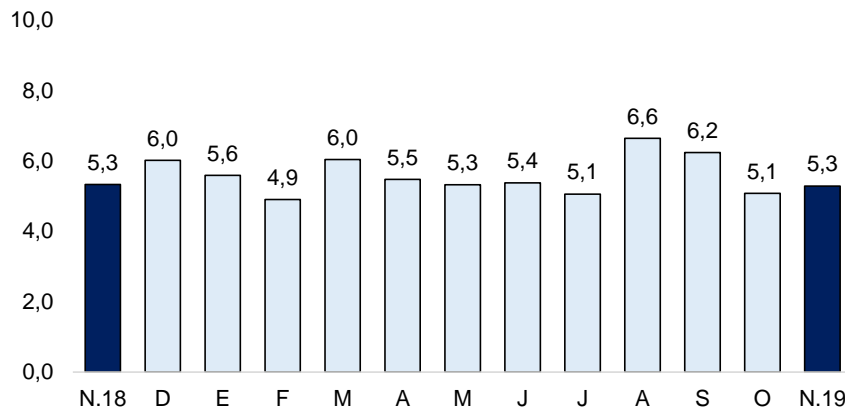

Fuente: SBS y AFP.

1/ Comprende Banca Múltiple, Nación, Agrobanco, Cajas Municipales, Cajas Rurales, Edpymes y Financieras.

- En cuanto al tipo de crédito, el financiamiento a personas creció en 6,5 por ciento, por la expansión de los créditos de consumo (6,8 por ciento) e hipotecarios (3,1 por ciento). El crédito empresarial creció 4,2 por ciento interanual.

GRÁFICO N° 3
TUMBES: VARIACIÓN POR TIPO DE CRÉDITO
 (Variación % respecto a similar mes del año anterior)

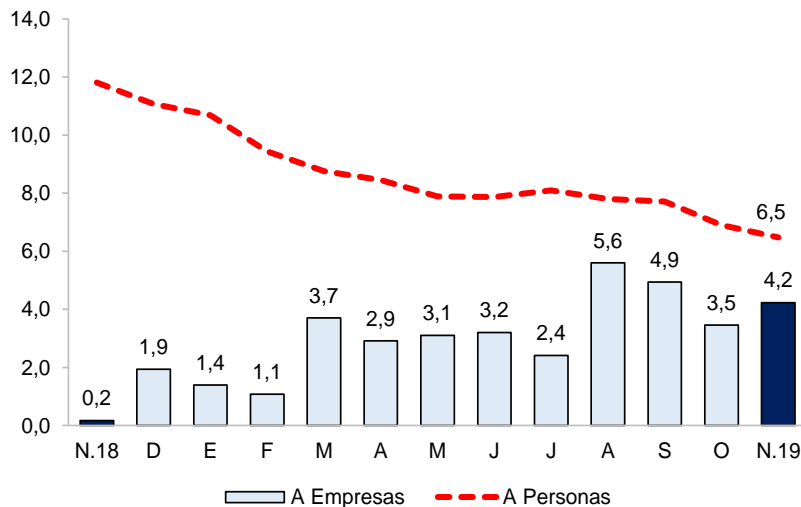

Fuente: SBS y AFP.

- La tasa de morosidad en noviembre 2019 fue 10,8 por ciento, mayor a la de similar mes de 2018. La morosidad de las cajas municipales fue 16,2 por ciento, de la banca fue 8,6 por ciento, empresas financieras de 4,8 por ciento, Edpymes de 8,6 por ciento, Banco de la Nación de 2,9 por ciento y Agrobanco de 81,2 por ciento.

GRÁFICO N° 4
TUMBES: TASA DE MOROSIDAD
(En porcentaje)

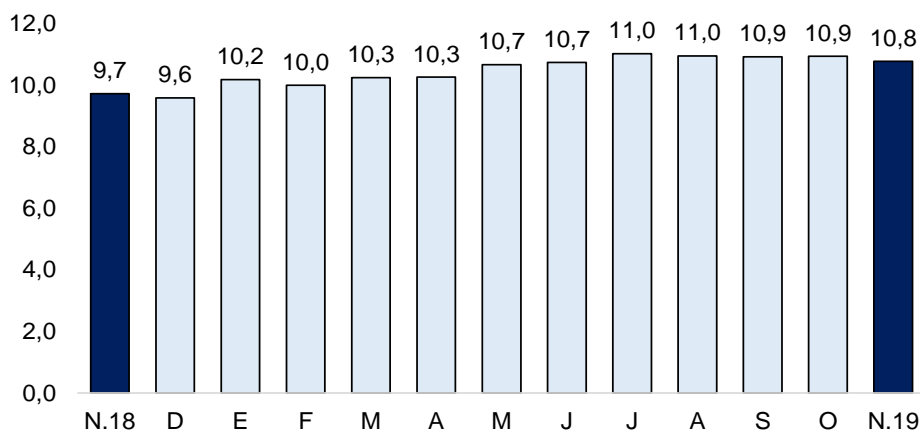

Fuente: SBS, Elaboración: BCRP - Sucursal Piura. Departamento de Estudios Económicos.

2. Depósitos

- En noviembre 2019, los depósitos aumentaron 5,6 por ciento interanual, tasa menor a la de noviembre 2018 (6,4 por ciento). Las captaciones en soles crecieron 10,6 por ciento interanual y las denominadas en moneda extranjera se contrajeron en 11,1 por ciento.
- Según tipo de depósito, los depósitos de ahorro crecieron en 3,9 por ciento interanual (52,3 por ciento del total), los depósitos a plazo en 4,3 por ciento (32,1 por ciento del total) y los depósitos a la vista en 15,0 por ciento (15,9 por ciento del total).

CUADRO N° 9
TUMBES: DEPÓSITOS 1/
(SalDOS en millones de soles)

	SalDOS en millones de soles con TCF 1/		Tasa de crecimiento (%)	
	Oct-19	Nov-19	Mes	12 Meses
POR TIPO DE DEPÓSITO				
Vista	56	60	6,8	15,0
Ahorro	201	201	-0,4	3,9
Plazo	118	123	4,2	4,3
TOTAL	376	384	2,1	5,6
POR TIPO DE MONEDA				
MN	302	309	2,4	10,6
ME (Mill. US\$)	22	22	1,2	-11,1

1/ TCF = Tipo de Cambio Fijo (S/ 3,37 por US\$).

Fuente: SBS y AFP.

Elaboración: BCRP - Sucursal Piura. Departamento de Estudios Económicos.

GRÁFICO N° 5
TUMBES: VARIACIÓN DE LOS DEPÓSITOS 1/
 (Variación % respecto a similar mes del año anterior)

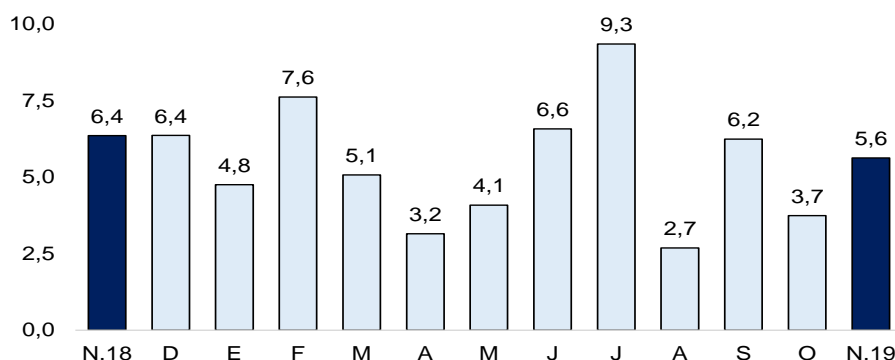

1/ Comprende Banca Múltiple, Banco de la Nación, Agrobanco, Cajas Municipales, Cajas Rurales y Financieras.

Fuente: SBS y AFP.

IV. EJECUCIÓN DEL PRESUPUESTO DE GASTOS DEL GOBIERNO GENERAL

1. Gasto corriente no financiero

- En diciembre 2019, el gasto corriente en Tumbes fue S/ 118,1 millones, mayor en 32,0 por ciento interanual, en términos reales; principalmente por el mayor gasto devengado del Gobierno Regional (49,0 por ciento) y Gobierno Nacional (20,1 por ciento).
- En 2019, el gasto corriente fue S/ 817,2 millones, inferior en 0,4 por ciento anual, en términos reales; principalmente por el menor gasto devengado del Gobierno Nacional (-2,0 por ciento) en la adquisición de bienes y contratación de servicios (-14,1 por ciento).

CUADRO N° 10
TUMBES: GASTO PÚBLICO 1/ 2/
 (Millones de soles)

	DICIEMBRE			ENERO - DICIEMBRE		
	2018	2019	Var.% real	2018	2019	Var.% real
Gobierno Nacional	35	43	20,1	333	334	-2,0
Gobierno Regional	42	64	49,0	383	394	0,6
Gobiernos Locales	11	11	3,2	86	90	1,6
TOTAL	88	118	32,0	803	817	-0,4

1/ Información actualizada al 31 de diciembre de 2019.

2/ Comprende el gasto en remuneraciones, pensiones, bienes y servicios.

Fuente: MEF.

Elaboración: BCRP – Sucursal Piura. Departamento de Estudios Económicos.

2. Gasto de capital

- En diciembre 2019, la inversión pública fue S/ 61,3 millones, inferior en 26,3 por ciento interanual, en términos reales, principalmente por la menor inversión pública de los Gobiernos Locales (-51,3 por ciento) en instalaciones educativas (de S/ 3,2 millones a S/ 0,2 millones) y obras viales (de S/ 11,1 millones a S/ 7,9 millones).
- En 2019, la inversión pública fue S/ 321,7 millones, menor en 2,0 por ciento anual, en términos reales. En el año, se redujo la inversión del Gobierno Regional (-31,1 por ciento) principalmente en instalaciones educativas (de S/ 16,2 millones a S/ 7,2 millones) y la de los Gobiernos Locales (-26,7 por ciento) en obras agua y saneamiento (de S/ 12,4 millones a S/ 7,5 millones).

CUADRO N° 11
TUMBES: INVERSIÓN PÚBLICA 1/
(Millones de soles)

	DICIEMBRE			ENERO - DICIEMBRE		
	2018	2019	Var.% real	2018	2019	Var.% real
Gobierno Nacional	41	33	-20,1	137	187	34,0
Gobierno Regional	10	13	23,6	81	57	-31,1
Gobiernos Locales	30	15	-51,3	104	78	-26,7
Inversión Pública	82	61	-26,3	322	322	-2,0

1/ Información actualizada al 31 de diciembre de 2019.

Fuente: MEF.

Elaboración: BCRP – Sucursal Piura. Departamento de Estudios Económicos.

GRÁFICO N° 6
TUMBES: VARIACION DE LA INVERSIÓN PÚBLICA
(Variación % real)

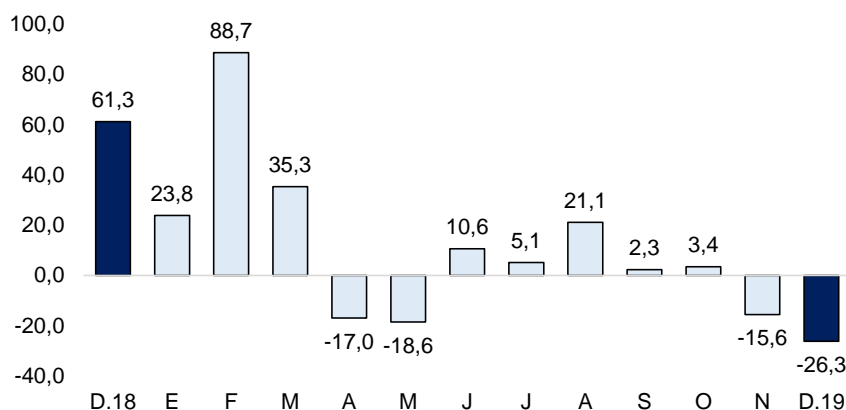

Fuente: MEF.

- En el año 2019, se ejecutó el 50,8 por ciento del presupuesto de inversión pública de Tumbes. El Gobierno Nacional ejecutó el 62,3 por ciento de su presupuesto, el Gobierno Regional el 43,8 por ciento y los Gobiernos Locales el 36,4 por ciento.
- En el mes, la inversión pública del **Gobierno Nacional** disminuyó en 20,1 por ciento interanual, principalmente en obras viales (de S/ 22,0 millones en diciembre 2018 a S/ 14,2 millones en diciembre 2019). A nivel de proyectos destacó: el Reemplazo de 13 puentes en los corredores viales nacionales Sullana - Aguas Verdes y Piura - Sechura - Bayóvar, con S/ 13,5 millones en el mes y S/ 52,4 millones en el año (100 por ciento de su PIM); y la Adquisición de equipo para la Dirección de Investigación, Desarrollo y Tecnología AA.HH. Pampa Grande, con S/ 1,5 millones en el mes y año (50,3 por ciento de su PIM).
- En diciembre 2019, la inversión pública del **Gobierno Regional** aumentó 23,6 por ciento interanual, principalmente en instalaciones educativas (de S/ 0,8 millones en diciembre 2018 a S/ 1,4 millones en diciembre 2019). En el mes destacó: el Mejoramiento del servicio de agua para riego de la irrigación Becerra-Belén Cabuyal en Pampas de Hospital con S/ 1,4 millones en el mes y S/ 7,8 millones en el año (67,2 por ciento de su PIM); y el Mejoramiento de la infraestructura vial urbana de las calles del barrio Las Mercedes en el distrito de Tumbes, con S/ 0,9 millones en el mes y S/ 4,1 millones en el año (89,1 por ciento de su PIM).
- En el mes, la inversión pública los **Gobiernos Locales** (-51,3 por ciento), principalmente en instalaciones educativas (de S/ 3,2 millones en diciembre 2018 a S/ 0,2 millones en diciembre 2019) e infraestructura vial (de S/ 11,1 millones en diciembre 2018 a S/ 7,9 millones en diciembre 2019). A nivel de proyectos destacó: la Pavimentación y veredas en AA.HH. Alberto Fujimori - Aguas Verdes, con S/ 1,3 millones en el mes y S/ 2,6 millones en el año (86,5 por ciento de su PIM); y el Mejoramiento de la transitabilidad de San Juan de la Virgen, con S/ 1,2 millones en el mes y S/ 1,5 millones en el año (48,9 por ciento de su PIM).

V. ANEXOS

ANEXO 1

**TUMBES: PRODUCCIÓN AGROPECUARIA 1/
(TONELADAS)**

	2018	2019													
	DIC	ENE	FEB	MAR	ABR	MAY	JUN	JUL	AGO	SET	OCT	NOV	DIC		
AGRÍCOLA															AGRÍCOLA
Arroz cáscara	44 398	22 063	0	0	0	0	17 765	29 333	80	0	1	5 508	47 738	Arroz cáscara	
Cacao	54	62	57	63	56	61	54	57	46	48	39	60	53	Cacao	
Frijol caupí	2	0	3	10	22	16	0	45	20	20	4	2	1	Frijol caupí	
Limón	3 219	5 116	5 902	4 920	4 619	4 041	585	259	525	1 510	2 086	3 243	3 708	Limón	
Maíz amarillo duro	83	167	41	0	81	41	3 112	85	0	34	25	27	127	Maíz amarillo duro	
Maíz choclo	300	202	187	185	188	200	225	118	178	221	242	216	260	Maíz choclo	
Mango	191	283	0	0	0	0	0	0	0	0	0	15	112	Mango	
Melón	0	0	18	0	0	53	0	0	0	8	0	0	0	Melón	
Plátano	11 143	12 044	12 292	11 711	11 102	11 048	11 001	10 667	10 736	10 606	10 260	10 609	11 086	Plátano	
Yuca	361	208	128	39	40	57	223	211	279	355	155	316	464	Yuca	
PECUARIO														PECUARIO	
Ave 2/	39	14	12	22	22	14	17	14	32	51	15	108	39	Ave 2/	
Caprino 2/	69	44	46	44	48	46	45	44	44	44	43	47	55	Caprino 2/	
Ovino 2/	7	6	6	7	7	6	7	7	9	8	6	6	7	Ovino 2/	
Porcino 2/	39	31	43	42	44	42	37	36	43	35	36	35	37	Porcino 2/	
Vacuno 2/	129	104	105	108	110	108	108	104	106	122	122	122	124	Vacuno 2/	
Huevos	8	10	7	7	7	8	11	9	8	9	9	9	9	Huevos	
Leche	30	30	30	31	31	31	31	32	32	32	32	32	31	Leche	

1/ Cifras preliminares 2/ Peso de animal en pie.

Fuente: MINAGRI.

Elaboración: BCRP, Sucursal Piura. Departamento de Estudios Económicos.



ANEXO 2

TUMBES: EXPORTACIONES POR TIPO DE PRODUCTO 1/
(Millones de US\$)

TIPO	2018	2019												TIPO
	DIC	ENE	FEB	MAR	ABR	MAY	JUN	JUL	AGO	SET	OCT	NOV	DIC	
I. Productos Tradicionales	0,0	0,0	0,0	0,0	0,0	0,0	0,0	0,0	0,0	0,0	0,0	0,0	0,0	I. Productos Tradicionales
Pesquero	0,0	0,0	0,0	0,0	0,0	0,0	0,0	0,0	0,0	0,0	0,0	0,0	0,0	Pesquero
II. Productos No tradicionales	9,7	11,4	8,6	14,1	16,4	12,1	13,9	11,4	6,7	5,4	5,8	4,3	6,9	II. Productos No tradicionales
Agropecuario	0,2	0,7	0,8	0,7	0,9	1,2	1,1	1,3	0,8	0,3	0,3	0,9	1,9	Agropecuario
Maderas y Papeles	0,0	0,0	0,0	0,0	0,0	0,0	0,0	0,0	0,0	0,0	0,0	0,0	0,0	Maderas y Papeles
Metal-mecánico	0,0	0,0	0,0	0,0	0,0	0,0	0,0	0,0	0,0	0,0	0,0	0,0	0,0	Metal-mecánico
Minería No Metálica	0,0	0,0	0,0	0,0	0,0	0,0	0,0	0,0	0,0	0,0	0,0	0,0	0,0	Minería No Metálica
Pesquero	9,5	10,8	7,8	13,4	15,4	10,9	12,7	10,1	5,8	5,1	5,5	3,3	5,0	Pesquero
Químico	0,0	0,0	0,0	0,0	0,0	0,0	0,0	0,0	0,0	0,0	0,0	0,0	0,0	Químico
Resto de No Tradicionales	0,0	0,0	0,0	0,0	0,0	0,0	0,0	0,0	0,0	0,0	0,0	0,0	0,0	Resto de No Tradicionales
Sidero-Metalúrgico y Joyería	0,0	0,0	0,0	0,0	0,0	0,0	0,0	0,0	0,0	0,0	0,0	0,0	0,0	Sidero-Metalúrgico y Joyería
Textil	0,0	0,0	0,0	0,0	0,0	0,0	0,0	0,0	0,0	0,0	0,0	0,0	0,0	Textil
TOTAL EXPORTACIONES	9,8	11,5	8,6	14,1	16,4	12,1	13,9	11,4	6,7	5,4	5,8	4,3	6,9	TOTAL EXPORTACIONES

1/ Cifras preliminares.

Fuente: SUNAT.

Elaboración: BCRP Sucursal Piura. Departamento de Estudios Económicos.

ANEXO 3

TUMBES: INGRESOS CORRIENTES DEL GOBIERNO CENTRAL
(Millones de nuevos soles)

	2018	2019												
	DIC	ENE	FEB	MAR	ABR	MAY	JUN	JUL	AGO	SET	OCT	NOV	DIC	
I. INGRESOS TRIBUTARIOS	14,3	18,3	14,1	14,2	14,3	14,0	12,9	12,9	12,5	13,6	13,2	13,1	16,7	I. INGRESOS TRIBUTARIOS
1. Impuestos a los Ingresos	2,9	4,2	3,1	2,6	3,7	2,9	2,4	2,5	2,1	2,1	2,3	2,2	2,2	1. Impuestos a los Ingresos
- Personas Naturales	1,1	1,8	0,9	0,9	1,0	1,1	0,6	1,1	1,0	0,8	1,1	0,9	1,1	- Personas Naturales
- Personas Jurídicas	1,5	2,2	1,8	1,2	1,6	1,1	1,0	1,1	1,1	1,2	1,2	1,2	1,1	- Personas Jurídicas
- Regularización	0,4	0,2	0,4	0,5	1,1	0,7	0,8	0,3	0,0	0,1	0,1	0,1	0,0	- Regularización
2. Impuestos a la Importación	0,2	0,3	0,4	0,2	0,2	0,3	0,2	0,2	0,3	0,2	0,2	0,2	0,2	2. Impuestos a la Importación
3. Impuesto General a las ventas	10,2	11,8	9,5	10,1	9,1	9,9	9,4	8,8	9,0	10,1	9,5	9,6	11,5	3. Impuesto General a las ventas
- Operaciones Internas	3,8	3,9	3,2	2,8	2,5	2,4	2,0	2,3	2,2	2,1	2,3	2,0	2,4	- Operaciones Internas
- Operaciones Externas	6,4	7,9	6,3	7,3	6,6	7,5	7,5	6,6	6,8	8,0	7,2	7,6	9,1	- Operaciones Externas
4. Impuesto Selectivo al Consumo	0,1	0,0	0,4	0,3	0,1	0,0	0,0	0,1	0,0	0,1	0,1	0,1	0,0	4. Impuesto Selectivo al Consumo
5. Otros Ingresos tributarios	0,8	2,0	0,8	0,9	1,2	0,9	0,8	1,2	1,0	1,1	1,2	1,0	2,6	5. Otros Ingresos tributarios
II. INGRESOS NO TRIBUTARIOS	0,0	0,1	0,1	0,1	0,1	0,2	0,2	0,0	0,1	0,1	0,1	0,1	0,2	II. INGRESOS NO TRIBUTARIOS
INGRESOS CORRIENTES (I + II)	14,3	18,3	14,2	14,3	14,4	14,2	13,1	12,9	12,6	13,7	13,4	13,1	16,9	INGRESOS CORRIENTES (I + II)

FUENTE: SUNAT.

Elaboración: BCRP - Sucursal Piura. Departamento de Estudios Económicos.

ANEXO 4

TUMBES: GASTOS NO FINANCIEROS DEL GOBIERNO NACIONAL
(Millones de soles)

	2018	2019												
	DIC	ENE	FEB	MAR	ABR	MAY	JUN	JUL	AGO	SET	OCT	NOV	DIC	
GASTOS NO FINANCIEROS	278,5	32,1	37,2	36,1	34,4	34,9	38,7	51,7	41,4	43,0	50,9	45,3	76,3	GASTOS NO FINANCIEROS
a. GASTOS CORRIENTES	35,0	24,9	23,8	22,5	25,9	27,8	26,0	33,4	23,3	25,7	29,7	27,9	42,9	a. GASTOS CORRIENTES
1. Personal y obligaciones sociales	12,5	11,2	12,3	12,9	12,9	13,8	12,8	14,5	12,6	12,6	13,8	13,6	14,8	1. Personal y obligaciones sociales
2. Pensiones y otras prestaciones sociales	1,4	0,8	0,8	0,8	0,8	0,8	0,8	4,1	0,6	0,2	0,2	0,2	1,4	2. Pensiones y otras prestaciones sociales
3. Bienes y servicios	12,8	3,1	6,4	7,9	9,0	9,3	8,1	9,5	7,7	7,5	9,1	11,8	21,2	3. Bienes y servicios
4. Donaciones y transferencias	2,7	7,9	0,0	0,0	0,1	0,1	0,2	3,5	-0,5	3,5	0,0	0,9	0,4	4. Donaciones y transferencias
5. Otros gastos	5,7	1,9	4,4	0,9	3,0	3,8	4,0	1,8	2,9	1,9	6,6	1,4	5,0	5. Otros gastos
b. GASTOS DE CAPITAL	243,4	7,2	13,4	13,5	8,5	7,1	12,8	18,3	18,1	17,3	21,2	17,4	33,5	b. GASTOS DE CAPITAL
1. Adquisición de activos no financieros	41,1	7,2	13,4	13,5	8,5	7,1	12,8	18,3	17,2	17,3	21,2	17,2	33,4	1. Adquisición de activos no financieros
2. Otros gastos de capital	202,3	0,0	0,0	0,0	0,0	0,0	0,0	0,0	1,0	0,0	0,0	0,2	0,0	2. Otros gastos de capital

Fuente: Ministerio de Economía y Finanzas.

Elaboración: BCRP Sucursal Piura. Departamento de Estudios Económicos.

ANEXO 5

TUMBES: GASTOS NO FINANCIEROS DEL GOBIERNO REGIONAL
(Millones de soles)

	2018	2019												
	DIC	ENE	FEB	MAR	ABR	MAY	JUN	JUL	AGO	SET	OCT	NOV	DIC	
GASTOS NO FINANCIEROS	52,4	29,1	28,7	30,9	31,6	33,9	39,3	36,9	32,3	37,8	35,8	37,5	76,9	GASTOS NO FINANCIEROS
a. GASTOS CORRIENTES	42,2	29,1	25,0	27,3	27,8	30,7	35,4	33,7	29,0	29,3	30,9	31,6	64,1	a. GASTOS CORRIENTES
1. Personal y obligaciones sociales	24,4	24,7	19,9	20,5	20,8	20,5	20,3	23,4	20,5	21,5	21,8	21,3	34,1	1. Personal y obligaciones sociales
2. Pensiones y otras prestaciones sociales	3,5	2,3	1,7	1,8	1,7	1,6	1,7	2,1	1,6	1,9	2,7	2,1	3,4	2. Pensiones y otras prestaciones sociales
3. Bienes y servicios	14,3	2,1	3,3	5,0	5,2	8,5	7,4	8,0	6,8	5,8	6,4	8,1	23,7	3. Bienes y servicios
4. Donaciones y transferencias	0,0	0,0	0,0	0,0	0,0	0,0	0,0	0,0	0,0	0,0	0,0	0,0	0,0	4. Donaciones y transferencias
5. Otros gastos	0,0	0,0	0,0	0,0	0,1	0,0	6,0	0,1	0,1	0,0	0,0	0,0	3,0	5. Otros gastos
b. GASTOS DE CAPITAL	10,2	0,0	3,7	3,6	3,8	3,2	3,9	3,2	3,3	8,5	4,9	5,9	12,8	b. GASTOS DE CAPITAL
1. Adquisición de activos no financieros	10,2	0,0	3,7	3,6	3,8	3,2	3,9	3,2	3,3	8,5	4,9	5,9	12,8	1. Adquisición de activos no financieros
2. Otros gastos de capital	0,0	0,0	0,0	0,0	0,0	0,0	0,0	0,0	0,0	0,0	0,0	0,0	0,0	2. Otros gastos de capital

Fuente: Ministerio de Economía y Finanzas.

Elaboración: BCRP Sucursal Piura. Departamento de Estudios Económicos.

ANEXO 6

TUMBES: GASTOS NO FINANCIEROS DE LOS GOBIERNOS LOCALES
(Millones de soles)

	2018	2019												
	DIC	ENE	FEB	MAR	ABR	MAY	JUN	JUL	AGO	SET	OCT	NOV	DIC	
GASTOS NO FINANCIEROS	40,9	3,9	13,3	14,87	17,0	17,0	13,6	13,7	11,4	12,5	12,0	12,1	26,2	GASTOS NO FINANCIEROS
a. GASTOS CORRIENTES	10,6	3,9	5,9	6,56	8,0	7,7	7,6	9,2	7,2	7,9	7,5	7,3	11,1	a. GASTOS CORRIENTES
1. Personal y obligaciones sociales	4,1	2,9	2,9	2,84	3,2	2,9	2,9	4,1	2,5	2,6	2,8	2,9	3,6	1. Personal y obligaciones sociales
2. Pensiones y otras prestaciones sociales	0,7	0,1	0,2	0,14	0,2	0,3	0,2	0,3	0,8	0,2	0,8	0,5	1,0	2. Pensiones y otras prestaciones sociales
3. Bienes y servicios	5,0	0,5	2,3	3,13	4,1	3,8	4,0	4,2	3,5	4,0	3,4	3,4	6,0	3. Bienes y servicios
4. Donaciones y transferencias	0,1	0,2	0,1	0,13	0,1	0,2	0,1	0,2	0,1	0,6	0,2	0,1	0,1	4. Donaciones y transferencias
5. Otros gastos	0,7	0,2	0,3	0,31	0,3	0,5	0,4	0,4	0,3	0,4	0,3	0,4	0,4	5. Otros gastos
b. GASTOS DE CAPITAL	30,4	0,0	7,5	8,31	9,0	9,3	6,0	4,6	4,2	4,6	4,5	4,9	15,1	b. GASTOS DE CAPITAL
1. Adquisición de activos no financieros	30,4	0,0	7,5	8,31	9,0	9,3	6,0	4,6	4,2	4,6	4,5	4,9	15,1	1. Adquisición de activos no financieros
2. Otros gastos de capital	0,0	0,0	0,0	0,00	0,0	0,0	0,0	0,0	0,0	0,0	0,0	0,0	0,0	2. Otros gastos de capital

Fuente: Ministerio de Economía y Finanzas.

Elaboración: BCRP Sucursal Piura. Departamento de Estudios Económicos.

ANEXO 7

TUMBES: CARTERA PESADA EN EL SISTEMA FINANCIERO 1/
(En porcentajes)

ENTIDADES FINANCIERAS	2018		2019											ENTIDADES FINANCIERAS
	NOV	DIC	ENE	FEB	MAR	ABR	MAY	JUN	JUL	AGO	SET	OCT	NOV	
A. BANCO DE LA NACIÓN	2,2	2,2	2,2	2,4	2,4	2,7	2,8	2,8	2,9	3,0	2,9	3,0	2,9	A. BANCO DE LA NACIÓN
B. EMPRESAS BANCARIAS	7,3	7,5	8,1	7,6	8,0	7,9	8,4	8,4	8,9	8,7	8,5	8,5	8,6	B. EMPRESAS BANCARIAS
Agrobanco	53,7	53,7	61,8	65,3	66,9	67,7	67,9	68,6	70,4	73,8	75,4	78,9	81,2	Agrobanco
C. INSTITUCIONES DE MICROFINANZAS														C. INSTITUCIONES DE MICROFINANZAS
Cajas municipales	15,5	14,8	15,8	15,9	16,0	16,1	16,5	16,6	16,8	16,8	17,0	16,9	16,2	Cajas municipales
Edpyme	14,6	10,6	9,9	9,3	10,4	10,8	12,7	11,5	11,5	10,0	12,6	14,5	8,6	Edpyme
Empresas financieras	5,4	5,6	8,1	4,8	4,7	5,1	5,2	5,3	5,2	5,1	5,0	4,8	4,8	Empresas financieras
TOTAL	9,7	9,6	10,2	10,0	10,3	10,3	10,7	10,7	11,0	11,0	10,9	10,9	10,8	TOTAL

1/ Cifras preliminares.

Fuente: Superintendencia de Banca, Seguros y AFP (SBS).

Elaboración: BCRP Sucursal Piura. Departamento de Estudios Económicos.