

BANCO CENTRAL DE RESERVA DEL PERÚ
SUCURSAL PIURA



TUMBES: Síntesis de Actividad Económica
Octubre 2019¹

Departamento de Estudios Económicos

¹ En el presente informe participaron (en orden alfabético): Luis Casaverde Antón, Víctor Chávez Bohórquez, José Lupú Figallo y Julio Ortíz Berrú.

ÍNDICE

	Página
RESUMEN EJECUTIVO.....	3
I. ACTIVIDAD PRODUCTIVA.....	4
1. Actividad primaria.....	4
1.1 Sector agropecuario.....	4
1.2 Sector pesca.....	5
1.3 Sector hidrocarburos.....	5
2. Otros indicadores sectoriales.....	6
2.1 Sector manufactura.....	6
2.2 Sector construcción.....	6
II. SECTOR EXTERNO.....	7
1. Exportaciones.....	7
III. CRÉDITO Y DEPÓSITOS.....	7
1. Crédito.....	7
2. Depósitos.....	9
IV. EJECUCIÓN DEL PRESUPUESTO DE GASTOS DEL GOBIERNO GENERAL.....	10
1. Gasto corriente no financiero.....	10
2. Gasto de capital.....	10
V. ANEXOS.....	12

RESUMEN EJECUTIVO

Principales hechos de importancia

- En octubre 2019, la mayoría de **indicadores económicos** de Tumbes mostraron un desempeño positivo: aumentó la actividad agropecuaria (3,5 por ciento), los despachos de cementos (17,6 por ciento), el crédito (5,1 por ciento) y la inversión pública (3,4 por ciento); en tanto que, se contrajo la actividad pesquera (-14,9 por ciento), industrial (-4,3 por ciento), las exportaciones (-38,1 por ciento) y la extracción de petróleo (-14,8 por ciento).

Actividad primaria

- En octubre 2019, la actividad **agropecuaria** aumentó 3,5 por ciento interanual, principalmente por la mayor producción agrícola (3,7 por ciento) de cultivos como limón (82,7 por ciento), y papaya (129,2 por ciento). La producción pecuaria se expandió en 2,5 por ciento, por la mayor oferta de caprino (8,3 por ciento).
- En octubre 2019, la actividad **pesquera** disminuyó en 14,9 por ciento interanual, principalmente por el menor desembarque de especies para congelado (-18,7 por ciento). En enero-octubre de 2019, el sector se contrajo en 6,3 por ciento interanual, como resultado del menor desembarque de especies para congelado (-7,7 por ciento).
- En octubre 2019, la producción de **petróleo** crudo fue 57,5 mil barriles, inferior en 14,8 interanual. En enero-octubre de 2019, la producción de petróleo fue 420,3 mil barriles, inferior en 11,9 por ciento interanual.

Otros indicadores de actividad económica

- En octubre 2019, la producción **industrial** de la región se redujo 4,3 por ciento interanual, por el menor procesamiento de langostinos (-47,7 por ciento), que fue parcialmente compensado por el mayor procesamiento de productos pesqueros congelados (26,3 por ciento).
- En octubre 2019, los **despachos de cemento** crecieron 17,6 por ciento interanual. En enero-octubre de 2019, los despachos de cemento aumentaron 29,9 por ciento, en línea con la mayor **inversión pública** registrada en Tumbes (3,4 por ciento).
- En octubre, las **exportaciones** de Tumbes fueron US\$ 5,8 millones, menores en 38,1 por ciento interanual, por las menores exportaciones de langostinos (-42,5 por ciento).
- En octubre, el **crédito** en Tumbes creció 5,1 por ciento interanual, tasa inferior a la de octubre 2018 (5,2 por ciento).

CUADRO N° 1
TUMBES: OTROS INDICADORES DE ACTIVIDAD ECONÓMICA
(Variación % respecto a similar mes del año anterior)

	Ene.19	Feb.19	Mar.19	Abr.19	May.19	Jun.19	Jul.19	Ago.19	Set.19	Oct.19
Producción industrial 1/	↑ 33,7	↓ -0,3	↑ 14,9	↑ 46,0	↑ 22,4	↓ -0,5	↑ 4,8	↓ -15,1	↓ -13,4	↓ -4,3
Despachos de cemento 1/	↑ 45,7	↑ 31,3	↑ 19,4	↑ 42,3	↑ 30,9	↑ 49,1	↑ 42,2	↑ 3,3	↑ 27,4	↑ 17,6
Exportaciones 2/	↑ 1,1	↓ -19,7	↑ 5,1	↑ 45,4	↑ 13,2	↑ 8,3	↓ -12,1	↓ -38,3	↓ -55,8	↓ -38,1
Crédito 2/	↑ 5,6	↑ 4,9	↑ 6,0	↑ 5,5	↑ 5,3	↑ 5,4	↑ 5,1	↑ 6,6	↑ 6,2	↑ 5,1
Inversión pública 1/	↑ 23,8	↑ 88,7	↑ 35,3	↓ -17,0	↓ -18,6	↑ 10,6	↑ 5,1	↑ 21,1	↑ 2,3	↑ 3,4

1/ En términos reales. 2/ En términos nominales.

Fuentes: PRODUCE, MINCETUR, Cementos Pacasmayo, SUNAT, SBS y MEF.

I. ACTIVIDAD PRODUCTIVA

1. Actividad primaria

1.1 Sector agropecuario

- En octubre 2019, la actividad agropecuaria aumentó 3,5 por ciento interanual, principalmente por la mayor producción agrícola (3,7 por ciento) de cultivos como limón (82,7 por ciento), y papaya (129,2 por ciento). La producción pecuaria se expandió en 2,5 por ciento, por la mayor oferta de caprino (8,3 por ciento).
- En enero-octubre 2019, el sector agropecuario se contrajo en 2,2 por ciento interanual, tanto por la menor producción agrícola (-2,0 por ciento) como pecuaria (-3,9 por ciento). En este periodo, se contrajo principalmente la producción de arroz cáscara (-14,4 por ciento) ante sus menores áreas cosechadas (-26,9 por ciento); lo cual fue parcialmente atenuado por las mayores producciones de plátano (13,6 por ciento), maíz amarillo duro (255,6 por ciento) y limón (5,9 por ciento).

CUADRO N° 2
TUMBES: SECTOR AGROPECUARIO 1/
(Toneladas)

Subsectores	Estructura Porcentual 2018 2/	Octubre			Enero - Octubre		
		2018	2019	Var. %	2018	2019	Var. %
AGRÍCOLA	93,5			3,7			-2,0
Orientada al mercado externo y agroindustria 2/	25,3			-6,2			16,7
Plátano	22,7	10 769	10 260	-4,7	98 135	111 466	13,6
Cacao	1,9	53	39	-27,4	561	545	-2,9
Maíz Amarillo duro	0,4	84	25	-70,3	1 008	3 584	255,6
Mango	0,2	0	0	n.d.	294	283	-3,8
Pimiento	0,0	2	10	370,6	41	48	17,9
Maracuyá	0,1	0	0	n.d.	137	134	-2,1
Orientada al mercado interno 2/	68,2			59,5			-10,6
Arroz cáscara	58,7	0	1	n.d.	80 847	69 243	-14,4
Limón	7,9	1 142	2 086	82,7	27 911	29 565	5,9
Maíz Choclo	0,9	253	242	-4,5	2 349	1 946	-17,1
Yuca	0,3	165	155	-5,8	1 198	1 695	41,5
Papaya	0,1	48	110	129,2	425	885	108,5
Frijol Caupi	0,0	0	4	n.d.	35	140	298,6
Naranja	0,2	0	0	n.d.	367	379	3,4
Sandía	0,1	0	0	n.d.	247	155	-37,4
PECUARIO	6,5			2,5			-3,9
Vacuno	3,1	124	122	-1,2	1 257	1 097	-12,7
Caprino	1,4	54	58	8,3	562	573	2,0
Porcino	0,7	28	30	6,7	305	370	21,4
Ave	0,7	14	15	8,7	205	212	3,4
Huevo	0,2	8	9	10,7	82	86	4,2
Ovino	0,2	6	6	1,5	71	69	-2,7
Leche	0,2	32	32	0,6	324	311	-4,0
SECTOR AGROPECUARIO	100,0			3,5			-2,2

1/ Cifras preliminares.

2/ Estimado a precios de 2007.

Fuente: Ministerio de Agricultura y Riego.

Elaboración: BCRP - Sucursal Piura. Departamento de Estudios Económicos.

- En lo que va de la campaña agrícola (agosto-octubre 2019), se instalaron 5,9 mil hectáreas de cultivos, menor en 30,1 por ciento respecto a similar periodo de la campaña previa, principalmente por las menores áreas sembradas de arroz (-31,6 por ciento).

CUADRO N° 3
TUMBES: SUPERFICIE SEMBRADA 1/
(Hectáreas)

CULTIVO	CAMPAÑA AGRÍCOLA 2/		Variación	
	2018 - 2019	2019 - 2020	Absoluta	Porcentual
CULTIVOS TRANSITORIOS	8 261	5 686	-2 576	-31,2
Arroz	8 033	5 492	-2 541	-31,6
Frijol Caupí	4	6	1	27,9
Maíz Amarillo Duro	56	38	-18	-31,4
Maíz Choclo	133	104	-29	-21,5
Soya	5	0	-5	-100,0
Yuca	10	20	10	97,6
Otros	19	24	5	26,7
CULTIVOS PERMANENTES	149	193	44	29,7
Cacao	1	9	8	1 600,0
Limón	63	91	28	45,2
Plátano	86	93	8	9,2
Total	8 410	5 879	-2 531	-30,1

1/ Cifras preliminares. 2/ Corresponde a los meses agosto-octubre 2019.
Fuente: MINAGRI.

1.2 Sector pesca

- En octubre 2019, la actividad pesquera disminuyó en 14,9 por ciento interanual, principalmente por el menor desembarque de especies para congelado (-18,7 por ciento). En enero-octubre de 2019, el sector se contrajo en 6,3 por ciento interanual, como resultado del menor desembarque de especies para congelado (-7,7 por ciento).

CUADRO N° 4
TUMBES: SECTOR PESCA 1/
(En toneladas)

Sector	Octubre			Enero - Octubre		
	2018	2019	Var %	2018	2019	Var %
Consumo Humano Directo						
Congelado	3 162	2 570	-18,7	34 953	32 246	-7,7
TOTAL			-14,9			-6,3

1\ A precios de 2007. Cifras preliminares.

Fuente: PRODUCE

Elaboración: BCRP - Sucursal Piura. Departamento de Estudios Económicos.

1.3 Sector hidrocarburos

- En octubre 2019, la producción de petróleo crudo fue 57,5 mil barriles, inferior en 14,8 interanual. En enero-octubre de 2019, la producción de petróleo fue 420,3 mil barriles, inferior en 11,9 por ciento interanual.

CUADRO N° 5
TUMBES: SECTOR HIDROCARBUROS 1/
(En barriles)

	Octubre			Enero - Octubre		
	2018	2019	Var.%	2018	2019	Var.%
Petróleo Crudo (barriles)	67 533	57 539		476 973	420 269	
TOTAL 1/			-14,8			-11,9

1/ Variación porcentual en términos reales estimada a precios de 2007.

Fuente: PERUPETRO.

Elaboración: BCRP - Sucursal Piura. Departamento de Estudios Económicos.

2. Otros indicadores sectoriales

2.1 Sector manufactura

- En octubre 2019, la producción industrial de la región se redujo 4,3 por ciento interanual, por el menor procesamiento de langostinos (-47,7 por ciento), que fue parcialmente compensado por el mayor procesamiento de productos pesqueros congelados (26,3 por ciento).
- En enero-octubre de 2019, la manufactura creció 8,8 por ciento interanual, por el mayor procesamiento de productos pesqueros congelados (23,2 por ciento).

CUADRO N° 6
TUMBES: SECTOR MANUFACTURA 1/
(Variación % real respecto a similar periodo del año anterior)

Ramas de actividad	Estructura porcentual 2018 ^{2/}	Variación Anual (%)	
		Octubre	Enero - Octubre
MANUFACTURA PRIMARIA	100,0	-4,3	8,8
Derivados pesqueros y acuícolas	100,0	-4,3	8,8
SECTOR MANUFACTURA	100,0	-4,3	8,8

1/ Cifras preliminares.

2/ Estimado a precios de 2007.

Fuente: PRODUCE y SUNAT.

Elaboración: BCRP - Sucursal Piura. Departamento de Estudios Económicos.

2.2 Sector construcción

- En octubre 2019, los despachos de cemento crecieron 17,6 por ciento interanual. En enero-octubre de 2019, los despachos de cemento aumentaron 29,9 por ciento, en línea con la mayor inversión pública registrada en Tumbes (9,6 por ciento).

GRÁFICO N° 1
TUMBES: VARIACIÓN DE LOS DESPACHOS DE CEMENTO
(Variación % real respecto a similar mes del año anterior)

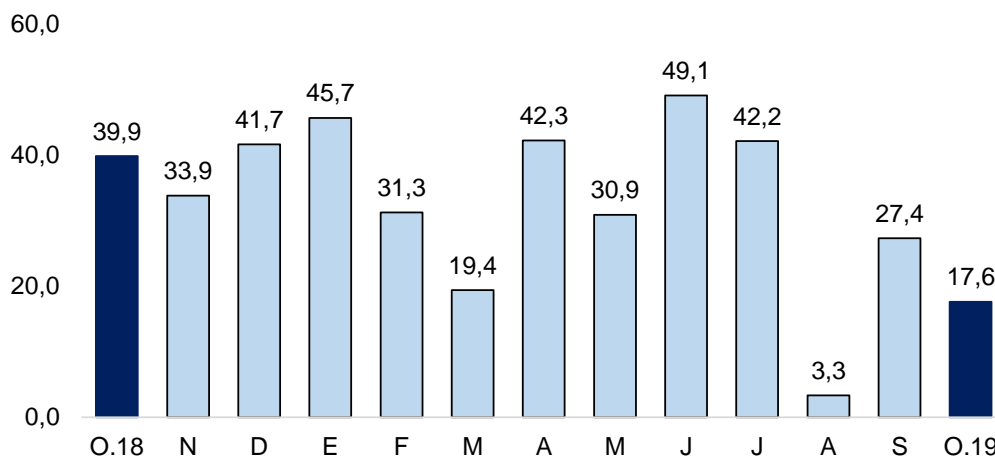

Fuente: BCRP - Sucursal Piura.

II. SECTOR EXTERNO

1. Exportaciones

- En octubre, las exportaciones de Tumbes totalizaron US\$ 5,8 millones, inferiores en 38,1 por ciento interanual, principalmente por las menores exportaciones de langostinos (-42,5 por ciento), producto que concentra el 97,0 por ciento de las exportaciones totales de esta región. Por otro lado, crecieron las exportaciones de banano, de US\$ 164,6 mil a US\$ 229,1 mil.
- En enero-octubre 2019, las exportaciones de Tumbes fueron US\$ 105,9 millones, menores en 8,5 por ciento interanual. En este periodo, se redujeron principalmente las exportaciones de langostinos (-14,2 por ciento), que fueron parcialmente compensadas con la mayor exportación de arroz (de cero a US\$ 5,3 millones) y banano (de US\$ 1,3 millones a US\$ 1,8 millones).
- Los principales destinos de las exportaciones de Tumbes en este periodo fueron: Estados Unidos (29,8 por ciento), España (20,3 por ciento) y Vietnam (15,5 por ciento), entre otros.

CUADRO N° 7
TUMBES: EXPORTACIONES POR GRUPO DE PRODUCTOS 1/
(Valor FOB en millones de US\$)

	Estructura % 2018	Octubre			Enero - Octubre		
		2018	2019	Var %	2018	2019	Var %
PRODUCTOS TRADICIONALES	0,3%	0,0	0,0	-100,0	0,4	0,0	-95,6
PRODUCTOS NO TRADICIONALES	99,7%	9,4	5,8	-38,0	115,3	105,8	-8,2
Agropecuaria	2,1%	0,2	0,3	89,7	2,3	8,1	261,3
Pesquero	97,1%	9,2	5,5	-40,7	112,5	97,5	-13,4
Otros	0,4%	0,0	0,0	217,9	0,5	0,2	-58,8
TOTAL EXPORTACIONES	100,0%	9,4	5,8	-38,1	115,7	105,9	-8,5

1/ Cifras preliminares. Fuente: SUNAT.

Elaboración: BCRP - Sucursal Piura. Departamento de Estudios Económicos.

III. CRÉDITO Y DEPÓSITOS

1. Crédito

- En octubre 2019, el crédito en Tumbes creció 5,1 por ciento interanual, tasa similar a la de octubre 2018. Por tipo de moneda, las colocaciones en soles crecieron 6,0 por ciento interanual (94,0 por ciento del total), compensando así las menores colocaciones en moneda extranjera (-7,2 por ciento). La tasa de dolarización del crédito fue 6,0 por ciento.

CUADRO N° 8
TUMBES: CRÉDITO 1/
(Saldos en millones de soles)

	Saldos en millones de soles con TCF 1/		Tasa de crecimiento (%)	
	Set-19	Oct-19	Mes	12 Meses
POR TIPO DE CRÉDITO				
Empresas	486	484	-0,4	3,5
Personas	440	443	0,7	6,9
Consumo	399	402	0,8	7,4
Hipotecario	42	42	0,1	2,6
TOTAL	927	928	0,1	5,1
POR TIPO DE MONEDA				
MN	867	872	0,5	6,0
ME (Mill. US\$)	18	17	-6,2	-7,2

1/ TCF = Tipo de Cambio Fijo (S/ 3,37 por US\$). Fuente: SBS y AFP.

Elaboración: BCRP - Sucursal Piura. Departamento de Estudios Económicos.

GRÁFICO N° 2
TUMBES: VARIACIÓN DEL CRÉDITO 1/
 (Variación % respecto a similar mes del año anterior)

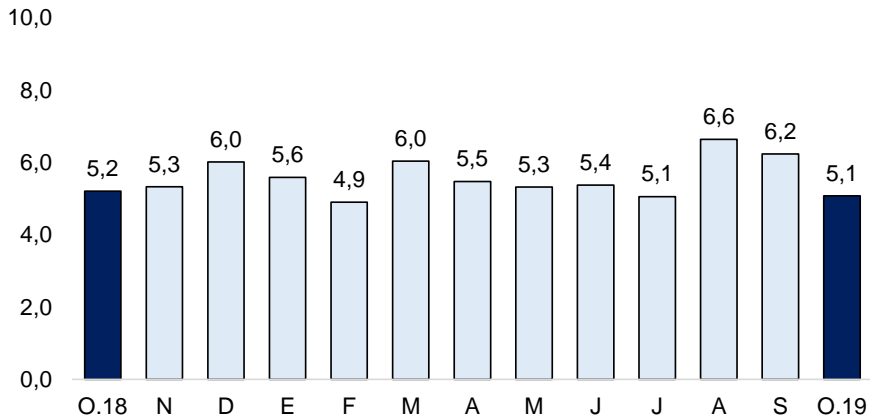

Fuente: SBS y AFP.

1/ Comprende Banca Múltiple, Nación, Agrobanco, Cajas Municipales, Cajas Rurales, Edpymes y Financieras.

- En cuanto al tipo de crédito, el financiamiento a personas creció en 6,9 por ciento, por la expansión de los créditos de consumo (7,4 por ciento) e hipotecarios (2,6 por ciento). El crédito empresarial creció 3,5 por ciento interanual.

GRÁFICO N° 3
TUMBES: VARIACIÓN POR TIPO DE CRÉDITO
 (Variación % respecto a similar mes del año anterior)

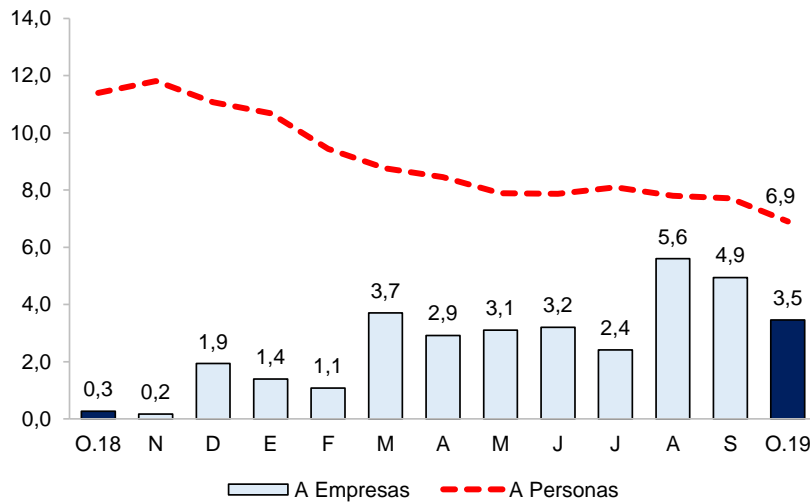

Fuente: SBS y AFP.

- La tasa de morosidad en setiembre 2019 fue 10,9 por ciento, mayor a la de similar mes de 2018, y a la promedio nacional (3,7 por ciento). La morosidad de las cajas municipales fue 17,0 por ciento, de la banca fue 2,9 por ciento, empresas financieras de 5,0 por ciento, Edpymes de 12,6 por ciento, Banco de la Nación de 2,9 por ciento y Agrobanco de 75,4 por ciento.

GRÁFICO N° 4
TUMBES: TASA DE MOROSIDAD
(En porcentaje)

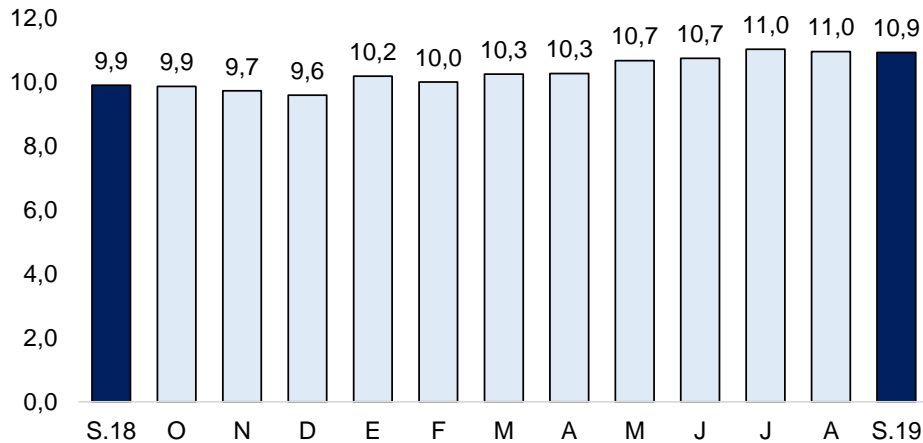

Fuente: SBS, Elaboración: BCRP - Sucursal Piura. Departamento de Estudios Económicos.

2. Depósitos

- En octubre 2019, los depósitos aumentaron 3,7 por ciento interanual, tasa menor a la de octubre 2018 (9,5 por ciento). Las captaciones en soles crecieron 11,1 por ciento interanual y las denominadas en moneda extranjera se contrajeron en 18,4 por ciento.
- Según tipo de depósito, los depósitos de ahorro crecieron en 6,4 por ciento interanual (53,6 por ciento del total), los depósitos a plazo en 3,5 por ciento (31,5 por ciento del total), mientras que, los depósitos a la vista se contrajeron en 4,3 por ciento (14,9 por ciento del total).

CUADRO N° 9
TUMBES: DEPÓSITOS 1/
(SalDOS en millones de soles)

	SalDOS en millones de soles con TCF 1/		Tasa de crecimiento (%)	
	Set-19	Oct-19	Mes	12 Meses
POR TIPO DE DEPÓSITO				
Vista	59	56	-5,6	-4,3
Ahorro	201	201	0,1	6,4
Plazo	118	118	0,4	3,5
TOTAL	378	376	-0,7	3,7
POR TIPO DE MONEDA				
MN	298	302	1,4	11,1
ME (Mill. US\$)	24	22	-8,6	-18,4

1/ TCF = Tipo de Cambio Fijo (S/ 3,37 por US\$).

Fuente: SBS y AFP.

Elaboración: BCRP - Sucursal Piura. Departamento de Estudios Económicos.

GRÁFICO N° 5
TUMBES: VARIACIÓN DE LOS DEPÓSITOS 1/
 (Variación % respecto a similar mes del año anterior)

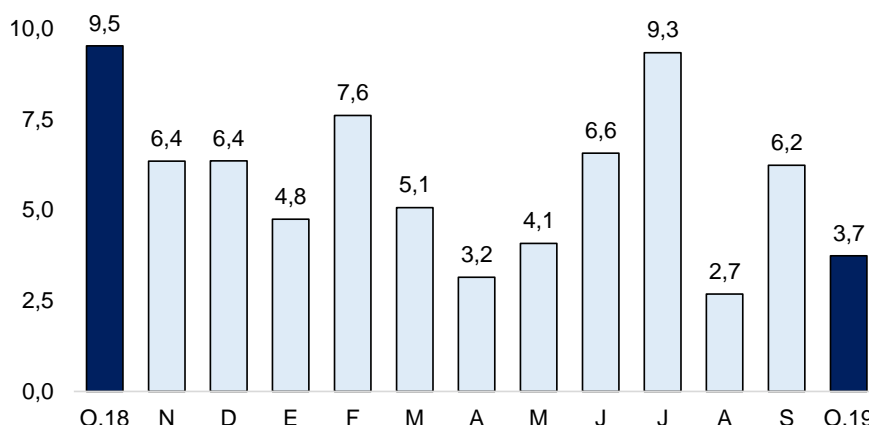

1/ Comprende Banca Múltiple, Banco de la Nación, Agrobanco, Cajas Municipales, Cajas Rurales y Financieras.
 Fuente: SBS y AFP.

IV. EJECUCIÓN DEL PRESUPUESTO DE GASTOS DEL GOBIERNO GENERAL

1. Gasto corriente no financiero

- En octubre 2019, el gasto corriente en Tumbes fue de S/ 68,1 millones, superior en 0,9 por ciento interanual, en términos reales; principalmente por el mayor pago de remuneraciones (25,6 por ciento) y transferencias (14,2 por ciento).
- En enero-octubre de 2019, el gasto corriente fue de S/ 632,4 millones, menor en 4,2 por ciento interanual, en términos reales; principalmente por el menor gasto en la compra de bienes y adquisición de servicios (-19,7 por ciento) en los tres niveles de gobierno.

CUADRO N° 10
TUMBES: GASTO PÚBLICO 1/ 2/
 (Millones de soles)

	OCTUBRE			ENERO - OCTUBRE		
	2018	2019	Var.% real	2018	2019	Var.% real
Gobierno Nacional	29	30	1,0	271	263	-5,2
Gobierno Regional	30	31	0,7	306	298	-4,5
Gobiernos Locales	7	8	2,0	69	71	0,9
TOTAL	66	68	0,9	646	632	-4,2

1/ Información actualizada al 31 de octubre de 2019.

2/ Comprende el gasto en remuneraciones, pensiones, bienes y servicios.

Fuente: MEF.

Elaboración: BCRP – Sucursal Piura. Departamento de Estudios Económicos.

2. Gasto de capital

- En octubre 2019, la inversión pública fue S/ 30,6 millones, superior en 3,4 por ciento interanual, en términos reales, por la mayor inversión pública del Gobierno Nacional (84,9 por ciento), principalmente en obras viales (de S/ 4,7 millones a S/ 8,6 millones).
- En enero-octubre de 2019, la inversión pública alcanzó los S/ 232,5 millones, superior en 9,6 por ciento interanual, en términos reales. En este periodo creció la inversión pública del Gobierno Nacional (57,4 por ciento), principalmente en obras viales (de S/ 33,3 millones en enero-octubre 2018 a S/ 74,3 millones en enero-octubre 2019).

CUADRO N° 11
TUMBES: INVERSIÓN PÚBLICA 1/
(Millones de soles)

	OCTUBRE			ENERO - OCTUBRE		
	2018	2019	Var.% real	2018	2019	Var.% real
Gobierno Nacional	11	21	84,9	85	136	57,4
Gobierno Regional	8	5	-41,1	61	38	-39,3
Gobiernos Locales	10	4	-54,3	62	58	-7,6
Inversión Pública	29	31	3,4	208	232	9,6

1/ Información actualizada al 31 de octubre de 2019.

Fuente: MEF.

Elaboración: BCRP – Sucursal Piura. Departamento de Estudios Económicos.

GRÁFICO N° 6
TUMBES: VARIACION DE LA INVERSIÓN PÚBLICA
(Variación % real)

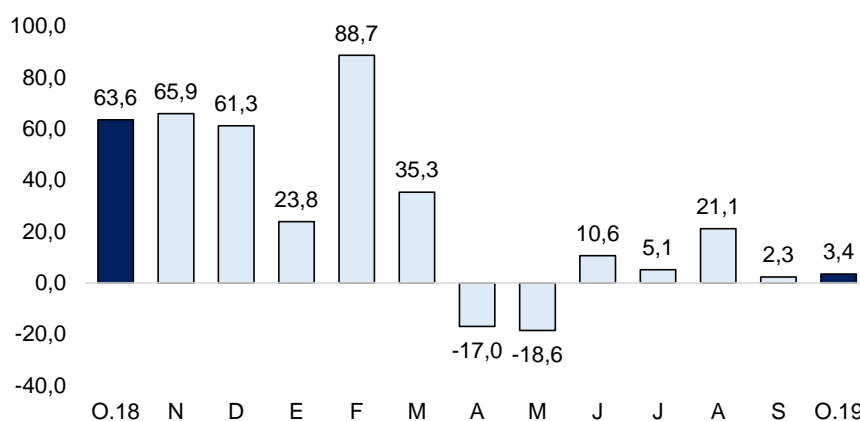

Fuente: MEF.

- El avance de la inversión pública fue del 37,7 por ciento del Presupuesto Institucional Modificado (PIM) de S/ 617,3 millones. El Gobierno Nacional registró un avance de 46,8 por ciento, el Regional de 24,4 por ciento y las municipalidades de 34,2 por ciento.
- En el mes, la inversión pública del **Gobierno Nacional** aumentó 84,9 por ciento interanual, principalmente en obras viales (de S/ 4,7 millones en octubre 2018 a S/ 8,6 millones en octubre 2019). A nivel de proyectos destacó: la Instalación del servicio de protección contra las inundaciones en Papayal y Aguas Verdes, con S/ 6,6 millones en el mes y S/ 9,1 millones en el año (20,2 por ciento de su PIM); y el Reemplazo de 13 puentes en los corredores viales nacionales Sullana - Aguas Verdes y Piura - Sechura - Bayóvar, con S/ 5,7 millones en el mes y S/ 32,6 millones en el año (91,9 por ciento de su PIM).
- En octubre 2019, la inversión pública del **Gobierno Regional** se contrajo 41,1 por ciento interanual, principalmente en instalación educativas (de S/ 1,8 millones en octubre 2018 a S/ 0,6 millones en octubre 2019). En el mes destacó: el Mejoramiento del servicio de transitabilidad vehicular y peatonal en Av. Mariscal Castilla en Tumbes, con S/ 1,2 millones en el mes y S/ 8,0 millones en el año (84,2 por ciento de su PIM); y el Mejoramiento del servicio de agua para riego en Pampas de Hospital, con S/ 0,9 millones en el mes y S/ 4,8 millones en el año (38,8 por ciento de su PIM).
- En el mes, la inversión pública de los **Gobiernos Locales** disminuyó 54,3 por ciento interanual, principalmente en obras viales (de S/ 2,4 millones octubre 2018 a S/ 1,0 millón en octubre 2019). A nivel de proyectos, destacó: el Mejoramiento del colector principal de alcantarillado Mariscal Castilla, con S/ 0,8 millones en el mes y S/ 2,1 millones en el año (81,1 por ciento de su PIM); y el Mejoramiento del ornato público y áreas verdes en Canoas de Punta Sal, con S/ 0,5 millones en el mes y año (98 por ciento de su PIM).

V. ANEXOS

ANEXO 1

**TUMBES: PRODUCCIÓN AGROPECUARIA 1/
(TONELADAS)**

	2018			2019										
	OCT	NOV	DIC	ENE	FEB	MAR	ABR	MAY	JUN	JUL	AGO	SET	OCT	
AGRÍCOLA														AGRÍCOLA
Arroz cáscara	0	3 950	44 398	22 063	0	0	0	0	17 765	29 333	80	0	1	Arroz cáscara
Cacao	53	67	54	62	57	63	56	61	54	57	46	48	39	Cacao
Frijol caupí	0	5	2	0	3	10	22	16	0	45	20	20	4	Frijol caupí
Limón	1 142	1 769	3 219	5 116	5 902	4 920	4 619	4 041	585	259	525	1 510	2 086	Limón
Maíz amarillo duro	84	58	83	167	41	0	81	41	3 112	85	0	34	25	Maíz amarillo duro
Maíz choclo	253	349	300	202	187	185	188	200	225	118	178	221	242	Maíz choclo
Mango	0	19	191	283	0	0	0	0	0	0	0	0	0	Mango
Melón	0	0	0	0	18	0	0	53	0	0	0	8	0	Melón
Plátano	10 769	11 097	11 143	12 044	12 292	11 711	11 102	11 048	11 001	10 667	10 736	10 606	10 260	Plátano
Yuca	165	144	361	208	128	39	40	57	223	211	279	355	155	Yuca
PECUARIO														PECUARIO
Ave 2/	14	110	39	14	12	22	22	14	17	14	32	51	15	Ave 2/
Caprino 2/	54	52	69	48	48	59	64	52	60	63	60	61	58	Caprino 2/
Ovino 2/	6	6	7	6	6	7	7	6	7	7	9	8	6	Ovino 2/
Porcino 2/	28	28	39	31	43	42	44	42	37	36	34	33	30	Porcino 2/
Vacuno 2/	124	117	129	104	105	108	110	108	108	104	106	122	122	Vacuno 2/
Huevos	8	8	8	10	7	7	7	8	11	9	8	9	9	Huevos
Leche	32	31	30	30	30	31	31	31	31	32	32	32	32	Leche

1/ Cifras preliminares 2/ Peso de animal en pie.

Fuente: MINAGRI.

Elaboración: BCRP, Sucursal Piura. Departamento de Estudios Económicos.



ANEXO 2

TUMBES: EXPORTACIONES POR TIPO DE PRODUCTO 1/
(Millones de US\$)

TIPO	2018			2019										TIPO
	OCT	NOV	DIC	ENE	FEB	MAR	ABR	MAY	JUN	JUL	AGO	SET	OCT	
I. Productos Tradicionales	0,0	0,0	0,0	0,0	0,0	0,0	0,0	0,0	0,0	0,0	0,0	0,0	0,0	I. Productos Tradicionales
Pesquero	0,0	0,0	0,0	0,0	0,0	0,0	0,0	0,0	0,0	0,0	0,0	0,0	0,0	Pesquero
II. Productos No tradicionales	9,4	9,8	9,7	11,4	8,6	14,1	16,4	12,1	13,9	11,4	6,7	5,4	5,8	II. Productos No tradicionales
Agropecuario	0,2	0,3	0,2	0,7	0,8	0,7	0,9	1,2	1,1	1,3	0,8	0,3	0,3	Agropecuario
Maderas y Papeles	0,0	0,0	0,0	0,0	0,0	0,0	0,0	0,0	0,0	0,0	0,0	0,0	0,0	Maderas y Papeles
Metal-mecánico	0,0	0,0	0,0	0,0	0,0	0,0	0,0	0,0	0,0	0,0	0,0	0,0	0,0	Metal-mecánico
Minería No Metálica	0,0	0,0	0,0	0,0	0,0	0,0	0,0	0,0	0,0	0,0	0,0	0,0	0,0	Minería No Metálica
Pesquero	9,2	9,4	9,5	10,8	7,8	13,4	15,4	10,9	12,7	10,1	5,8	5,1	5,5	Pesquero
Químico	0,0	0,0	0,0	0,0	0,0	0,0	0,0	0,0	0,0	0,0	0,0	0,0	0,0	Químico
Resto de No Tradicionales	0,0	0,0	0,0	0,0	0,0	0,0	0,0	0,0	0,0	0,0	0,0	0,0	0,0	Resto de No Tradicionales
Sidero-Metalúrgico y Joyería	0,0	0,0	0,0	0,0	0,0	0,0	0,0	0,0	0,0	0,0	0,0	0,0	0,0	Sidero-Metalúrgico y Joyería
Textil	0,0	0,0	0,0	0,0	0,0	0,0	0,0	0,0	0,0	0,0	0,0	0,0	0,0	Textil
TOTAL EXPORTACIONES	9,4	9,8	9,8	11,5	8,6	14,1	16,4	12,1	13,9	11,4	6,7	5,4	5,8	TOTAL EXPORTACIONES

1/ Cifras preliminares.

Fuente: SUNAT.

Elaboración: BCRP Sucursal Piura. Departamento de Estudios Económicos.

ANEXO 3

TUMBES: INGRESOS CORRIENTES DEL GOBIERNO CENTRAL
(Millones de nuevos soles)

	2018			2019										
	OCT	NOV	DIC	ENE	FEB	MAR	ABR	MAY	JUN	JUL	AGO	SET	OCT	
I. INGRESOS TRIBUTARIOS	14,7	15,0	14,3	18,3	14,1	14,2	14,3	14,0	12,9	12,9	12,5	13,6	13,2	I. INGRESOS TRIBUTARIOS
1. Impuestos a los Ingresos	2,7	3,0	2,9	4,2	3,1	2,6	3,7	2,9	2,4	2,5	2,1	2,1	2,3	1. Impuestos a los Ingresos
- Personas Naturales	1,1	0,8	1,1	1,8	0,9	0,9	1,0	1,1	0,6	1,1	1,0	0,8	1,1	- Personas Naturales
- Personas Jurídicas	1,5	1,7	1,5	2,2	1,8	1,2	1,6	1,1	1,0	1,1	1,1	1,2	1,2	- Personas Jurídicas
- Regularización	0,1	0,5	0,4	0,2	0,4	0,5	1,1	0,7	0,8	0,3	0,0	0,1	0,1	- Regularización
2. Impuestos a la Importación	0,2	0,2	0,2	0,3	0,4	0,2	0,2	0,3	0,2	0,2	0,3	0,2	0,2	2. Impuestos a la Importación
3. Impuesto General a las ventas	10,6	10,8	10,2	11,8	9,5	10,1	9,1	9,9	9,4	8,8	9,0	10,1	9,5	3. Impuesto General a las ventas
- Operaciones Internas	2,9	2,9	3,8	3,9	3,2	2,8	2,5	2,4	2,0	2,3	2,2	2,1	2,3	- Operaciones Internas
- Operaciones Externas	7,8	7,9	6,4	7,9	6,3	7,3	6,6	7,5	7,5	6,6	6,8	8,0	7,2	- Operaciones Externas
4. Impuesto Selectivo al Consumo	0,2	0,1	0,1	0,0	0,4	0,3	0,1	0,0	0,0	0,1	0,0	0,1	0,1	4. Impuesto Selectivo al Consumo
5. Otros Ingresos tributarios	1,0	0,9	0,8	2,0	0,8	0,9	1,2	0,9	0,8	1,2	1,0	1,1	1,2	5. Otros Ingresos tributarios
II. INGRESOS NO TRIBUTARIOS	0,1	0,1	0,0	0,1	0,1	0,1	0,1	0,2	0,2	0,0	0,1	0,1	0,1	II. INGRESOS NO TRIBUTARIOS
INGRESOS CORRIENTES (I + II)	14,7	15,1	14,3	18,3	14,2	14,3	14,4	14,2	13,1	12,9	12,6	13,7	13,4	INGRESOS CORRIENTES (I + II)

FUENTE: SUNAT.

Elaboración: BCRP - Sucursal Piura. Departamento de Estudios Económicos.

ANEXO 4

TUMBES: GASTOS NO FINANCIEROS DEL GOBIERNO NACIONAL
(Millones de soles)

	2018			2019										
	OCT	NOV	DIC	ENE	FEB	MAR	ABR	MAY	JUN	JUL	AGO	SET	OCT	
GASTOS NO FINANCIEROS	40,1	38,1	278,5	32,1	37,2	36,1	34,4	34,9	38,7	51,7	41,4	43,0	50,9	GASTOS NO FINANCIEROS
a. GASTOS CORRIENTES	28,8	27,1	35,0	24,9	23,8	22,5	25,9	27,8	26,0	33,4	23,3	25,7	29,7	a. GASTOS CORRIENTES
1. Personal y obligaciones sociales	10,3	10,6	12,5	11,2	12,3	12,9	12,9	13,8	12,8	14,5	12,6	12,6	13,8	1. Personal y obligaciones sociales
2. Pensiones y otras prestaciones sociales	0,4	1,4	1,4	0,8	0,8	0,8	0,8	0,8	0,8	4,1	0,6	0,2	0,2	2. Pensiones y otras prestaciones sociales
3. Bienes y servicios	13,0	12,4	12,8	3,1	6,4	7,9	9,0	9,3	8,1	9,5	7,7	7,5	9,1	3. Bienes y servicios
4. Donaciones y transferencias	1,5	0,5	2,7	7,9	0,0	0,0	0,1	0,1	0,2	3,5	-0,5	3,5	0,0	4. Donaciones y transferencias
5. Otros gastos	3,6	2,2	5,7	1,9	4,4	0,9	3,0	3,8	4,0	1,8	2,9	1,9	6,6	5. Otros gastos
b. GASTOS DE CAPITAL	11,3	11,0	243,4	7,2	13,4	13,5	8,5	7,1	12,8	18,3	18,1	17,3	21,2	b. GASTOS DE CAPITAL
1. Adquisición de activos no financieros	11,3	11,0	41,1	7,2	13,4	13,5	8,5	7,1	12,8	18,3	17,2	17,3	21,2	1. Adquisición de activos no financieros
2. Otros gastos de capital	0,0	0,0	202,3	0,0	0,0	0,0	0,0	0,0	0,0	0,0	1,0	0,0	0,0	2. Otros gastos de capital

Fuente: Ministerio de Economía y Finanzas.

Elaboración: BCRP Sucursal Piura. Departamento de Estudios Económicos.

ANEXO 5

TUMBES: GASTOS NO FINANCIEROS DEL GOBIERNO REGIONAL
(Millones de soles)

	2018			2019										
	OCT	NOV	DIC	ENE	FEB	MAR	ABR	MAY	JUN	JUL	AGO	SET	OCT	
GASTOS NO FINANCIEROS	38,2	44,5	52,4	29,1	28,7	30,9	31,6	33,9	39,3	36,9	32,3	37,8	35,8	GASTOS NO FINANCIEROS
a. GASTOS CORRIENTES	30,1	35,4	42,2	29,1	25,0	27,3	27,8	30,7	35,4	33,7	29,0	29,3	30,9	a. GASTOS CORRIENTES
1. Personal y obligaciones sociales	19,7	23,8	24,4	24,7	19,9	20,5	20,8	20,5	20,3	23,4	20,5	21,5	21,8	1. Personal y obligaciones sociales
2. Pensiones y otras prestaciones sociales	2,0	1,9	3,5	2,3	1,7	1,8	1,7	1,6	1,7	2,1	1,6	1,9	2,7	2. Pensiones y otras prestaciones sociales
3. Bienes y servicios	8,3	9,6	14,3	2,1	3,3	5,0	5,2	8,5	7,4	8,0	6,8	5,8	6,4	3. Bienes y servicios
4. Donaciones y transferencias	0,0	0,0	0,0	0,0	0,0	0,0	0,0	0,0	0,0	0,0	0,0	0,0	0,0	4. Donaciones y transferencias
5. Otros gastos	0,1	0,0	0,0	0,0	0,0	0,0	0,1	0,0	6,0	0,1	0,1	0,0	0,0	5. Otros gastos
b. GASTOS DE CAPITAL	8,1	9,1	10,2	0,0	3,7	3,6	3,8	3,2	3,9	3,2	3,3	8,5	4,9	b. GASTOS DE CAPITAL
1. Adquisición de activos no financieros	8,1	9,1	10,2	0,0	3,7	3,6	3,8	3,2	3,9	3,2	3,3	8,5	4,9	1. Adquisición de activos no financieros
2. Otros gastos de capital	0,0	0,0	0,0	0,0	0,0	0,0	0,0	0,0	0,0	0,0	0,0	0,0	0,0	2. Otros gastos de capital

Fuente: Ministerio de Economía y Finanzas.

Elaboración: BCRP Sucursal Piura. Departamento de Estudios Económicos.

ANEXO 6

TUMBES: GASTOS NO FINANCIEROS DE LOS GOBIERNOS LOCALES
(Millones de soles)

	2018			2019										
	OCT	NOV	DIC	ENE	FEB	MAR	ABR	MAY	JUN	JUL	AGO	SET	OCT	
GASTOS NO FINANCIEROS	16,9	19,1	40,9	3,87	13,3	14,9	17,0	17,0	13,6	13,7	11,4	12,5	12,0	GASTOS NO FINANCIEROS
a. GASTOS CORRIENTES	7,2	6,7	10,6	3,85	5,9	6,6	8,0	7,7	7,6	9,2	7,2	7,9	7,5	a. GASTOS CORRIENTES
1. Personal y obligaciones sociales	3,0	2,6	4,1	2,86	2,9	2,8	3,2	2,9	2,9	4,1	2,5	2,6	2,8	1. Personal y obligaciones sociales
2. Pensiones y otras prestaciones sociales	0,4	0,4	0,7	0,07	0,2	0,1	0,2	0,3	0,2	0,3	0,8	0,2	0,8	2. Pensiones y otras prestaciones sociales
3. Bienes y servicios	3,4	3,5	5,0	0,52	2,3	3,1	4,1	3,8	4,0	4,2	3,5	4,0	3,4	3. Bienes y servicios
4. Donaciones y transferencias	0,1	0,1	0,1	0,18	0,1	0,1	0,1	0,2	0,1	0,2	0,1	0,6	0,2	4. Donaciones y transferencias
5. Otros gastos	0,3	0,2	0,7	0,22	0,3	0,3	0,3	0,5	0,4	0,4	0,3	0,4	0,3	5. Otros gastos
b. GASTOS DE CAPITAL	9,7	12,4	30,4	0,02	7,5	8,3	9,0	9,3	6,0	4,6	4,2	4,6	4,5	b. GASTOS DE CAPITAL
1. Adquisición de activos no financieros	9,7	12,4	30,4	0,02	7,5	8,3	9,0	9,3	6,0	4,6	4,2	4,6	4,5	1. Adquisición de activos no financieros
2. Otros gastos de capital	0,0	0,0	0,0	0,00	0,0	0,0	0,0	0,0	0,0	0,0	0,0	0,0	0,0	2. Otros gastos de capital

Fuente: Ministerio de Economía y Finanzas.

Elaboración: BCRP Sucursal Piura. Departamento de Estudios Económicos.



ANEXO 7

TUMBES: CARTERA PESADA EN EL SISTEMA FINANCIERO 1/
(En porcentajes)

ENTIDADES FINANCIERAS	2018					2019									ENTIDADES FINANCIERAS
	AGO	SET	OCT	NOV	DIC	ENE	FEB	MAR	ABR	MAY	JUN	JUL	AGO	SET	
A. BANCO DE LA NACIÓN	1,9	2,0	2,1	2,2	2,2	2,2	2,4	2,4	2,7	2,8	2,8	2,9	3,0	2,9	A. BANCO DE LA NACIÓN
B. EMPRESAS BANCARIAS	8,1	7,4	7,4	7,3	7,5	8,1	7,6	8,0	7,9	8,4	8,4	8,9	8,7	8,5	B. EMPRESAS BANCARIAS
Agrobanco	46,7	50,9	52,1	53,7	53,7	61,8	65,3	66,9	67,7	67,9	68,6	70,4	73,8	75,4	Agrobanco
C. INSTITUCIONES DE MICROFINANZAS															C. INSTITUCIONES DE MICROFINANZAS
Cajas municipales	14,3	15,6	15,6	15,5	14,8	15,8	15,9	16,0	16,1	16,5	16,6	16,8	16,8	17,0	Cajas municipales
Edpyme	14,3	13,0	13,4	14,6	10,6	9,9	9,3	10,4	10,8	12,7	11,5	11,5	10,0	12,6	Edpyme
Empresas financieras	6,2	6,1	5,8	5,4	5,6	8,1	4,8	4,7	5,1	5,2	5,3	5,2	5,1	5,0	Empresas financieras
TOTAL	9,8	9,9	9,9	9,7	9,6	10,2	10,0	10,3	10,3	10,7	10,7	11,0	11,0	10,9	TOTAL

1/ Cifras preliminares.

Fuente: Superintendencia de Banca, Seguros y AFP (SBS).

Elaboración: BCRP Sucursal Piura. Departamento de Estudios Económicos.