

BANCO CENTRAL DE RESERVA DEL PERÚ
SUCURSAL PIURA



TUMBES: Síntesis de Actividad Económica
Setiembre 2019¹

Departamento de Estudios Económicos

¹ En el presente informe participaron (en orden alfabético): Luis Casaverde Antón, Víctor Chávez Bohórquez, José Lupú Figallo y Julio Ortíz Berrú.

ÍNDICE

	Página
RESUMEN EJECUTIVO.....	3
I. ACTIVIDAD PRODUCTIVA.....	4
1. Actividad primaria.....	4
1.1 Sector agropecuario.....	4
1.2 Sector pesca.....	5
1.3 Sector hidrocarburos.....	5
2. Otros indicadores sectoriales.....	6
2.1 Sector manufactura.....	6
2.2 Sector construcción.....	6
II. SECTOR EXTERNO.....	7
1. Exportaciones.....	7
III. CRÉDITO Y DEPÓSITOS.....	7
1. Crédito.....	7
2. Depósitos.....	9
IV. EJECUCIÓN DEL PRESUPUESTO DE GASTOS DEL GOBIERNO GENERAL.....	10
1. Gasto corriente no financiero.....	10
2. Gasto de capital.....	10
V. ANEXOS.....	12

RESUMEN EJECUTIVO

Principales hechos de importancia

- En setiembre 2019, la mayoría de **indicadores económicos** de Tumbes mostraron un desempeño positivo: aumentó la actividad agropecuaria (7,5 por ciento), la pesquera (5,2 por ciento), los despachos de cementos (27,4 por ciento), el crédito (6,2 por ciento) y la inversión pública (2,3 por ciento); en tanto que, se contrajo la actividad industrial (-13,4 por ciento) y las exportaciones (-55,8 por ciento).

Actividad primaria

- En setiembre 2019, la actividad **agropecuaria** aumentó en 7,5 por ciento interanual, principalmente por la mayor producción agrícola (9,0 por ciento) de cultivos como limón (62,7 por ciento), yuca (317,6 por ciento) y plátano (3,7 por ciento). La producción pecuaria se expandió en 1,2 por ciento.
- En setiembre, la actividad **pesquera** aumentó en 5,2 por ciento interanual, principalmente por el mayor desembarque de especies para congelado (6,4 por ciento). En enero-setiembre de 2019, el sector se contrajo en 5,4 por ciento interanual, como resultado del menor desembarque de especies para congelado (-6,6 por ciento).
- En setiembre, la producción de **petróleo crudo** fue 54,3 mil barriles. En enero-setiembre, la producción de petróleo fue 362,7 mil barriles, inferior en 11,4 por ciento interanual.

Otros indicadores de actividad económica

- En setiembre 2019, la **producción industrial** de la región se contrajo en 13,4 por ciento interanual. En este mes se redujo el procesamiento de langostinos (-61,7 por ciento), el cual fue parcialmente compensado con el mayor procesamiento de productos pesqueros congelados (34,3 por ciento).
- En setiembre, los **despachos de cemento** crecieron en 27,4 por ciento interanual, en línea con la mayor inversión pública registrada en Tumbes (2,3 por ciento).
- En setiembre, las **exportaciones** de Tumbes totalizaron US\$ 5,4 millones, inferiores en 55,8 por ciento interanual.
- En setiembre, el **crédito** en Tumbes creció 6,2 por ciento interanual, tasa superior a la de setiembre 2018 (5,8 por ciento).

CUADRO N° 1
TUMBES: OTROS INDICADORES DE ACTIVIDAD ECONÓMICA
(Variación % respecto a similar mes del año anterior)

	Dic.18	Ene.19	Feb.19	Mar.19	Abr.19	May.19	Jun.19	Jul.19	Ago.19	Set.19
Producción industrial 1/	↑ 3,3	↑ 33,7	↓ -0,3	↑ 14,9	↑ 46,0	↑ 22,4	↓ -0,5	↑ 4,8	↓ -15,1	↓ -13,4
Despachos de cemento 1/	↑ 41,7	↑ 45,7	↑ 31,3	↑ 19,4	↑ 42,3	↑ 30,9	↑ 49,1	↑ 42,2	↑ 3,3	↑ 27,4
Exportaciones 2/	↓ -17,1	↑ 1,1	↓ -19,7	↑ 5,1	↑ 45,4	↑ 13,2	↑ 8,3	↓ -12,0	↓ -38,3	↓ -55,8
Crédito 2/	↑ 6,0	↑ 5,6	↑ 4,9	↑ 6,0	↑ 5,5	↑ 5,3	↑ 5,4	↑ 5,1	↑ 6,6	↑ 6,2
Inversión pública 1/	↑ 61,3	↑ 23,8	↑ 88,7	↑ 35,3	↓ -17,0	↓ -18,6	↑ 10,6	↑ 5,1	↑ 21,1	↑ 2,3

1/ En términos reales. 2/ En términos nominales.

Fuentes: PRODUCE, MINCETUR, Cementos Pacasmayo, SUNAT, SBS y MEF.

I. ACTIVIDAD PRODUCTIVA

1. Actividad primaria

1.1 Sector agropecuario

- En setiembre 2019, la actividad agropecuaria aumentó en 7,5 por ciento interanual, principalmente por la mayor producción agrícola (9,0 por ciento) de cultivos como limón (62,7 por ciento), yuca (317,6 por ciento) y plátano (3,7 por ciento). La producción pecuaria se expandió en 1,2 por ciento.
- En enero-setiembre 2019, el sector agropecuario se contrajo en 2,4 por ciento interanual, tanto por la menor producción agrícola (-2,2 por ciento) como pecuaria (-4,6 por ciento). En este periodo, se contrajo principalmente la producción de arroz cáscara (-14,4 por ciento) debido a las menores áreas instaladas en la última campaña grande (-2,0 mil hectáreas); lo cual fue parcialmente atenuado por las mayores producciones de plátano (15,8 por ciento), maíz amarillo duro (285,0 por ciento) y limón (2,7 por ciento).

CUADRO N° 2
TUMBES: SECTOR AGROPECUARIO 1/
(Toneladas)

Subsectores	Estructura Porcentual 2018 2/	Setiembre			Enero - Setiembre		
		2018	2019	Var. %	2018	2019	Var. %
AGRÍCOLA	93,5			9,0			-2,2
Orientada al mercado externo y agroindustria 2/	25,3			1,7			19,5
Plátano	22,7	10 225	10 606	3,7	87 366	101 206	15,8
Cacao	1,9	58	48	-16,9	508	506	-0,4
Maíz Amarillo duro	0,4	59	34	-42,6	925	3 560	285,0
Mango	0,2	0	0	n.d.	294	283	-3,8
Pimiento	0,0	4	7	80,2	39	38	-1,4
Maracuyá	0,1	137	134	-2,1	137	134	-2,1
Orientada al mercado interno 2/	68,2			55,4			-11,3
Arroz cáscara	58,7	0	0	n.d.	80 847	69 242	-14,4
Limón	7,9	928	1 510	62,7	26 769	27 479	2,7
Maíz Choclo	0,9	300	221	-26,4	2 095	1 704	-18,7
Yuca	0,3	85	355	317,6	1 033	1 540	49,0
Papaya	0,1	38	116	204,5	377	775	105,8
Frijol Caupi	0,0	1	20	1953,3	35	135	286,6
Naranja	0,2	0	0	n.d.	367	379	3,4
Sandía	0,1	0	0	n.d.	247	155	-37,4
PECUARIO	6,5			1,2			-4,6
Vacuno	3,1	124	122	-1,4	1 133	975	-14,0
Caprino	1,4	58	61	5,0	508	515	1,3
Porcino	0,7	29	33	13,1	277	340	22,9
Ave	0,7	53	51	-4,9	191	197	3,1
Huevo	0,2	8	9	10,8	74	77	3,5
Ovino	0,2	7	8	7,1	65	63	-3,1
Leche	0,2	30	32	7,6	292	279	-4,5
SECTOR AGROPECUARIO	100,0			7,5			-2,4

1/ Cifras preliminares.

2/ Estimado a precios de 2007.

Fuente: Ministerio de Agricultura y Riego.

Elaboración: BCRP, Sucursal Piura. Departamento de Estudios Económicos.

- En lo que va de la campaña agrícola 2019 –2020 (agosto-setiembre 2019), se instalaron 5,8 mil hectáreas de cultivos, 30,6 por ciento menos que en similar periodo de la campaña previa, principalmente por las menores áreas sembradas de arroz (-31,6 por ciento).

CUADRO N° 3
TUMBES: SUPERFICIE SEMBRADA 1/
(Hectáreas)

CULTIVO	CAMPAÑA AGRÍCOLA 2/		Variación	
	2018 - 2019	2019 - 2020	Absoluta	Porcentual
CULTIVOS TRANSITORIOS	8 202	5 609	-2 593	-31,6
Arroz	8 033	5 492	-2 541	-31,6
Frijol Caupí	2	2	0	-4,3
Maíz Amarillo Duro	42	26	-16	-38,3
Maíz Choclo	99	59	-40	-40,4
Soya	4	0	-4	-100,0
Yuca	5	12	7	139,4
Otros	17	18	1	4,2
CULTIVOS PERMANENTES	101	151	51	50,3
Cacao	1	9	8	1 600,0
Limón	45	64	20	43,8
Plátano	56	79	23	41,5
Total	8 302	5 760	-2 542	-30,6

1/ Cifras preliminares. 2/ Corresponde a los meses agosto-setiembre 2019.

Fuente: MINAGRI.

1.2 Sector pesca

- En setiembre 2019, la actividad pesquera aumentó en 5,2 por ciento interanual, principalmente por el mayor desembarque de especies para congelado (6,4 por ciento). En enero-setiembre de 2019, el sector se contrajo en 5,4 por ciento interanual, como resultado del menor desembarque de especies para congelado (-6,6 por ciento).

CUADRO N° 4
TUMBES: SECTOR PESCA 1/
(En toneladas)

Sector	Setiembre			Enero - Setiembre		
	2018	2019	Var %	2018	2019	Var %
Consumo Humano Directo						
Congelado	3 450	3 671	6,4	31 791	29 677	-6,6
TOTAL			5,2			-5,4

1\ A precios de 2007. Cifras preliminares.

Fuente: PRODUCE

Elaboración: BCRP, Sucursal Piura. Departamento de Estudios Económicos.

1.3 Sector hidrocarburos

- En setiembre 2019, la producción de petróleo crudo fue 54,3 mil barriles interanual. En enero-setiembre, la producción de petróleo fue 362,7 mil barriles, inferior en 11,4 por ciento interanual.

CUADRO N° 5
TUMBES: SECTOR HIDROCARBUROS 1/
(En barriles)

	Setiembre		Enero - Setiembre		
	2018	2019	2018	2019	Var.%
Petróleo Crudo (barriles)	774	54 263	409 440	362 730	
TOTAL 1/					-11,4

1/ Variación porcentual en términos reales estimada a precios de 2007.

Fuente: PERUPETRO.

Elaboración: BCRP, Sucursal Piura. Departamento de Estudios Económicos.

2. Otros indicadores sectoriales

2.1 Sector manufactura

- En setiembre 2019, la producción industrial de la región se contrajo en 13,4 por ciento respecto a la de setiembre 2018. En este mes se redujo el procesamiento de langostinos (-61,7 por ciento), el cual fue parcialmente compensado con el mayor procesamiento de productos pesqueros congelados (34,3 por ciento).
- En enero-setiembre de 2019, la manufactura creció 10,2 por ciento interanual, por el mayor procesamiento de productos pesqueros congelados (22,9 por ciento).

CUADRO N° 6
TUMBES: SECTOR MANUFACTURA 1/
(Variación % real respecto a similar periodo del año anterior)

Ramas de actividad	Estructura porcentual 2018 ^{2/}	Variación Anual (%)	
		Setiembre	Enero - Setiembre
MANUFACTURA PRIMARIA	100,0	-13,4	10,2
Derivados pesqueros y acuícolas	100,0	-13,4	10,2
SECTOR MANUFACTURA	100,0	-13,4	10,2

1/ Cifras preliminares.

2/ Estimado a precios de 2007.

Fuente: PRODUCE y SUNAT.

Elaboración: BCRP, Sucursal Piura. Departamento de Estudios Económicos.

2.2 Sector construcción

- En setiembre 2019, los despachos de cemento crecieron en 27,4 por ciento interanual. En enero-setiembre de 2019, los despachos de cemento aumentaron en 31,6 por ciento, en línea con la mayor inversión pública registrada en Tumbes (10,6 por ciento).

GRÁFICO N° 1
TUMBES: VARIACIÓN DE LOS DESPACHOS DE CEMENTO
(Variación % real respecto a similar mes del año anterior)

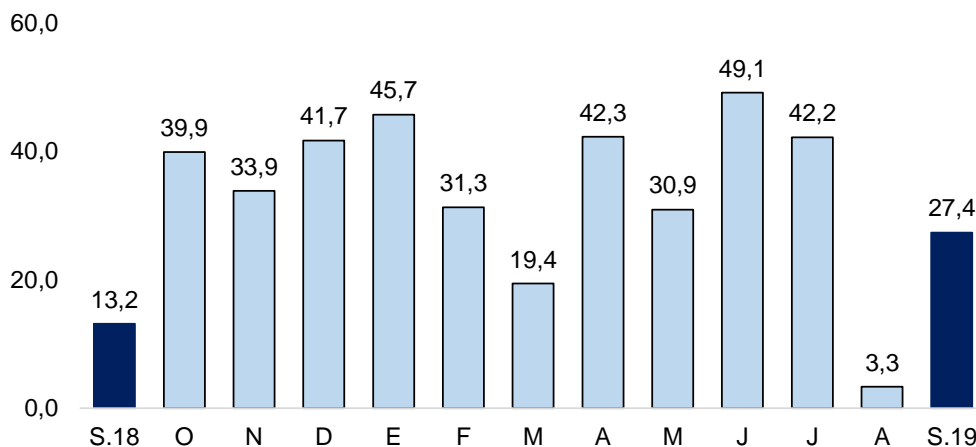

Fuente: BCRP Sucursal Piura.

II. SECTOR EXTERNO

1. Exportaciones

- En setiembre, las exportaciones de Tumbes totalizaron US\$ 5,4 millones, inferiores en 55,8 por ciento interanual, principalmente por las menores exportaciones de langostinos (-58,4 por ciento), producto que concentra el 97,0 por ciento de las exportaciones totales de esta región. Por otro lado, crecieron las exportaciones de banano, de US\$ 126,3 mil a US\$ 228,6 mil.
- En enero-setiembre 2019, las exportaciones de Tumbes fueron US\$ 100,0 millones, menores en 5,9 por ciento interanual. En este periodo, se redujeron principalmente las exportaciones de langostinos (-11,7 por ciento), que fueron parcialmente compensadas con la mayor exportación de arroz (de cero a US\$ 5,2 millones) y banano (39,6 por ciento).
- Los principales destinos de las exportaciones de Tumbes en este periodo fueron: Estados Unidos (29,5 por ciento), España (19,0 por ciento) y Vietnam (16,4 por ciento), entre otros.

CUADRO N° 7
TUMBES: EXPORTACIONES POR GRUPO DE PRODUCTOS 1/
(Valor FOB en millones de US\$)

	Estructura % 2018	Setiembre			Enero - Setiembre		
		2018	2019	Var %	2018	2019	Var %
PRODUCTOS TRADICIONALES	0,3%	0,0	0,0	-100,0	0,4	0,0	-95,4
PRODUCTOS NO TRADICIONALES	99,7%	12,3	5,4	-55,7	105,9	100,0	-5,6
Agropecuario	2,1%	0,2	0,3	49,4	2,1	7,8	275,2
Pesquero	97,1%	12,1	5,1	-57,7	103,3	92,0	-10,9
Otros	0,4%	0,0	0,0	28,9	0,5	0,2	-67,2
TOTAL EXPORTACIONES	100,0%	12,3	5,4	-55,8	106,3	100,0	-5,9

1/ Cifras preliminares. Fuente: SUNAT.

Elaboración: BCRP Sucursal Piura. Departamento de Estudios Económicos.

III. CRÉDITO Y DEPÓSITOS

1. Crédito

- En setiembre 2019, el crédito en Tumbes creció 6,2 por ciento interanual, tasa superior a la de setiembre 2018 (5,8 por ciento). Por tipo de moneda, las colocaciones en soles crecieron 6,8 por ciento interanual (93,6 por ciento del total), compensando así las menores colocaciones en moneda extranjera (-1,8 por ciento). La tasa de dolarización del crédito fue 6,4 por ciento.

CUADRO N° 8
TUMBES: CRÉDITO 1/
(Saldos en millones de soles)

	Saldos en millones de soles con TCF 1/		Tasa de crecimiento (%)	
	Ago-19	Set-19	Mes	12 Meses
POR TIPO DE CRÉDITO				
Empresas	479	486	1,6	4,9
Personas	436	440	1,0	7,7
Consumo	395	399	0,8	7,9
Hipotecario	41	42	2,1	6,1
TOTAL	915	927	1,3	6,2
POR TIPO DE MONEDA				
MN	854	867	1,6	6,8
ME (Mill. US\$)	18	18	-2,5	-1,8

1/ TCF = Tipo de Cambio Fijo (S/ 3,37 por US\$). Fuente: SBS y AFP.

Elaboración: BCRP, Sucursal Piura. Departamento de Estudios Económicos.

GRÁFICO N° 2
TUMBES: VARIACIÓN DEL CRÉDITO 1/
 (Variación % respecto a similar mes del año anterior)

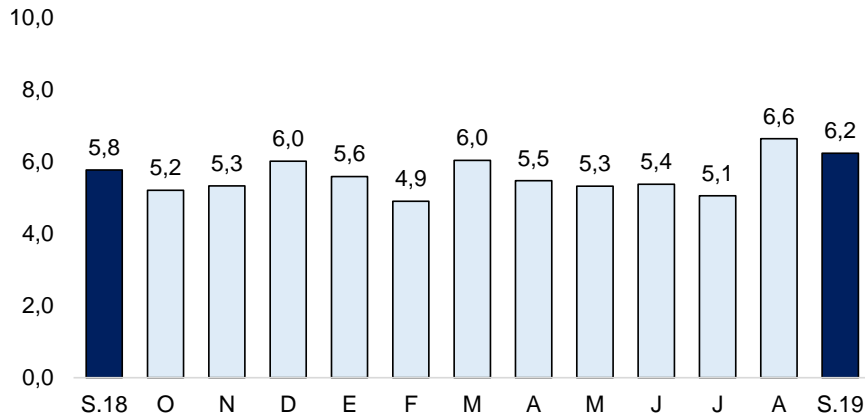

Fuente: SBS y AFP.
 1/ Comprende banca múltiple, Nación, Agrobanco, cajas municipales, cajas rurales, edpymes y financieras.

- En cuanto al tipo de crédito, el financiamiento a personas creció en 7,7 por ciento, por la expansión de los créditos de consumo (7,9 por ciento) e hipotecarios (6,1 por ciento). El crédito empresarial creció 4,9 por ciento.

GRÁFICO N° 3
TUMBES: VARIACIÓN POR TIPO DE CRÉDITO
 (Variación % respecto a similar mes del año anterior)

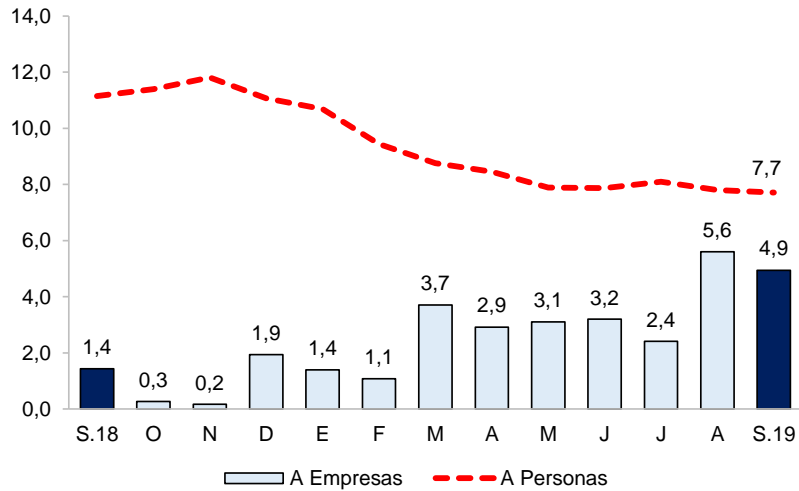

Fuente: SBS y AFP.

- La tasa de morosidad en agosto 2019 fue 11,0 por ciento, mayor a la de similar mes de 2018, y a la promedio nacional (3,7 por ciento). La morosidad de las cajas municipales fue 16,8 por ciento, de la banca fue 8,7 por ciento, empresas financieras de 5,1 por ciento, Edpymes de 10,0 por ciento, Banco de la Nación de 3,0 por ciento y Agrobanco de 73,8 por ciento.

GRÁFICO N° 4
TUMBES: TASA DE MOROSIDAD
(En porcentaje)

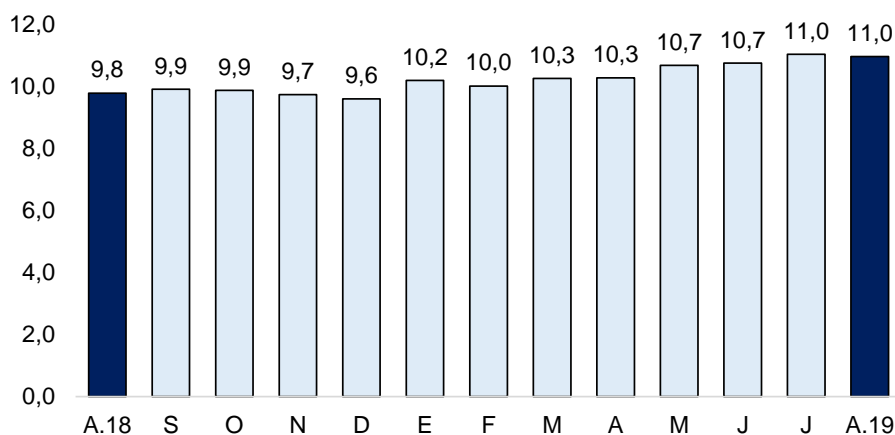

Fuente: SBS, Elaboración: BCRP - Sucursal Piura. Departamento de Estudios Económicos.

2. Depósitos

- En setiembre 2019, los depósitos aumentaron 6,2 por ciento interanual, tasa menor a la de setiembre 2018 (6,5 por ciento). Las captaciones en soles crecieron 10,8 por ciento interanual y las denominadas en moneda extranjera se contrajeron en 7,8 por ciento.
- Según tipo de depósito, los depósitos de ahorro crecieron en 5,8 por ciento interanual (53,2 por ciento del total), los depósitos a plazo en 4,1 por ciento (31,1 por ciento del total) y los depósitos a la vista en 12,3 por ciento (15,7 por ciento del total).

CUADRO N° 9
TUMBES: DEPÓSITOS 1/
(SalDOS en millones de soles)

	SalDOS en millones de soles con TCF 1/		Tasa de crecimiento (%)	
	Ago-19	Set-19	Mes	12 Meses
POR TIPO DE DEPÓSITO				
Vista	49	59	22,0	12,3
Ahorro	201	201	0,3	5,8
Plazo	116	118	1,1	4,1
TOTAL	366	378	3,4	6,2
POR TIPO DE MONEDA				
MN	293	298	1,7	10,8
ME (Mill. US\$)	22	24	10,0	-7,8

1/ TCF = Tipo de Cambio Fijo (S/ 3,37 por US\$).

Fuente: SBS y AFP.

Elaboración: BCRP, Sucursal Piura. Departamento de Estudios Económicos.

GRÁFICO N° 5
TUMBES: VARIACIÓN DE LOS DEPÓSITOS 1/
 (Variación % respecto a similar mes del año anterior)

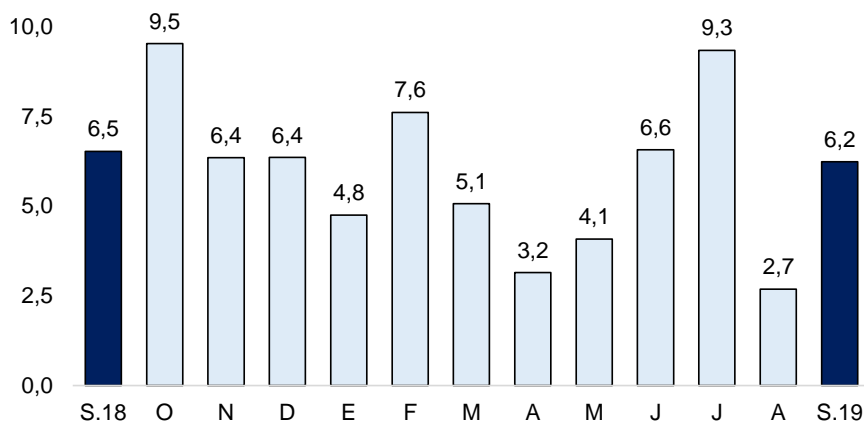

1/ Comprende banca múltiple, Banco de la Nación, Agrobanco, cajas municipales, cajas rurales y financieras.
 Fuente: SBS y AFP.

IV. EJECUCIÓN DEL PRESUPUESTO DE GASTOS DEL GOBIERNO GENERAL

1. Gasto corriente no financiero

- En setiembre 2019, el gasto corriente en Tumbes fue de S/ 62,9 millones, superior en 2,1 por ciento interanual, en términos reales. Se registró un mayor gasto a nivel de los Gobiernos Locales (34,3 por ciento), particularmente en el pago de transferencias (53,1 por ciento).
- En enero-setiembre de 2019, el gasto corriente fue de S/ 564,3 millones, menor en 4,8 por ciento interanual, en términos reales. En este periodo, se redujo el gasto en bienes y servicios (-19,0 por ciento) en los tres niveles de gobierno.

CUADRO N° 10
TUMBES: GASTO PÚBLICO 1/ 2
 (Millones de soles)

	SETIEMBRE			ENERO - SETIEMBRE		
	2018	2019	Var.% real	2018	2019	Var.% real
Gobierno Nacional	24	26	3,8	242	233	-5,9
Gobierno Regional	30	29	-5,4	275	267	-5,1
Gobiernos Locales	6	8	34,3	62	64	0,8
TOTAL	60	63	2,1	580	564	-4,8

1/ Información actualizada al 30 de setiembre de 2019.

2/ Comprende el gasto en remuneraciones, pensiones, bienes y servicios.

Fuente: MEF.

Elaboración: BCRP – Sucursal Piura. Departamento de Estudios Económicos.

2. Gasto de capital

- En setiembre 2019, la inversión pública fue S/ 30,4 millones, superior en 2,3 por ciento interanual, reflejando la mayor inversión pública del Gobierno Nacional (55,2 por ciento), principalmente en obras viales (de S/ 3,8 millones a S/ 10,4 millones).
- En enero-setiembre de 2019, la inversión pública alcanzó los S/ 201,9 millones, superior en 10,6 por ciento interanual, en términos reales. En este periodo creció la inversión pública del Gobierno Nacional (53,3 por ciento), principalmente en obras viales (de S/ 28,6 millones en enero-setiembre 2018 a S/ 65,7 millones en enero-setiembre 2019).

CUADRO N° 11
TUMBES: INVERSIÓN PÚBLICA 1/
(Millones de soles)

	SETIEMBRE			ENERO - SETIEMBRE		
	2018	2019	Var.% real	2018	2019	Var.% real
Gobierno Nacional	11	17	55,2	74	115	53,3
Gobierno Regional	8	9	1,3	53	33	-39,0
Gobiernos Locales	10	5	-54,7	52	53	1,0
Inversión Pública	29	30	2,3	179	202	10,6

1/ Información actualizada al 30 de setiembre de 2019.

Fuente: MEF.

Elaboración: BCRP – Sucursal Piura. Departamento de Estudios Económicos.

GRÁFICO N° 6
TUMBES: VARIACION DE LA INVERSIÓN PÚBLICA
(Variación % real)

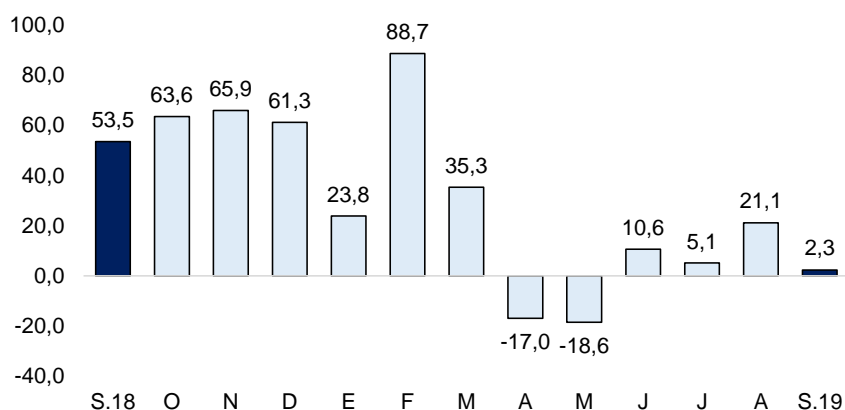

Fuente: MEF.

- El avance de la inversión pública fue del 32,5 por ciento del Presupuesto Institucional Modificado (PIM) de S/ 621 millones. El Gobierno Nacional registró un avance de 38,7 por ciento; el Regional de 21,4 por ciento y las municipalidades de 31,8 por ciento.
- En el mes, la inversión pública del **Gobierno Nacional** aumentó 55,2 por ciento interanual, principalmente en obras viales (de S/ 3,8 millones en setiembre 2018 a S/ 10,4 millones en setiembre 2019). A nivel de proyectos destacó: el Reemplazo de 12 puentes en los corredores viales nacionales Sullana - Aguas Verdes y Sullana - El Alamor, con S/ 7,6 millones en el mes y S/ 40,5 millones en el año (94,7 por ciento de su PIM); y el Reemplazo de 13 puentes en los corredores viales nacionales Sullana - Aguas Verdes y Piura - Sechura - Bayóvar, con S/ 3,1 millones en el mes y S/ 26,9 millones en el año (75,8 por ciento de su PIM).
- En setiembre, la inversión pública del **Gobierno Regional** aumentó en 1,3 por ciento interanual, principalmente en obras viales (de S/ 1,2 millones en setiembre 2018 a S/ 2,3 millones en setiembre 2019). En el mes destacó: el Mejoramiento del servicio de agua para riego de la irrigación Becerra-Belén Cabuyal, en Pampas de Hospital, Tumbes, con S/ 3,8 millones en el mes y S/ 3,9 millones en el año (31,4 por ciento de su PIM); y el Mejoramiento de la infraestructura vial urbana del barrio Las Mercedes, en el distrito de Tumbes, con S/ 1,7 millones en el mes y S/ 2,4 millones en el año (50,5 por ciento de su PIM).
- En el mes, la inversión pública de los **Gobiernos Locales** disminuyó 54,7 por ciento interanual, principalmente en agua y saneamiento (de S/ 1,6 millones setiembre 2018 a S/ 0,2 millones en setiembre 2019). A nivel de proyectos, destacó: el Mejoramiento vial del barrio Pampa Grande, provincia de Tumbes, con S/ 0,4 millones en el mes y S/ 1,4 millones en el año (97,9 por ciento de su PIM); y el Mejoramiento del servicio de recolección y manejo de los residuos sólidos en Aguas Verdes – Zarumilla, con S/ 0,3 millones en el mes y año (44 por ciento de su PIM).

V. ANEXOS

ANEXO 1

**TUMBES: PRODUCCIÓN AGROPECUARIA 1/
(TONELADAS)**

	2018				2019									
	SET	OCT	NOV	DIC	ENE	FEB	MAR	ABR	MAY	JUN	JUL	AGO	SET	
AGRÍCOLA														AGRÍCOLA
Arroz cáscara	0	0	3 950	44 398	22 063	0	0	0	0	17 765	29 333	80	0	Arroz cáscara
Cacao	58	53	67	54	62	57	63	56	61	54	57	46	48	Cacao
Frijol caupí	1	0	5	2	0	3	10	22	16	0	45	20	20	Frijol caupí
Limón	928	1 142	1 769	3 219	5 116	5 902	4 920	4 619	4 041	585	259	525	1 510	Limón
Maíz amarillo duro	59	84	58	83	167	41	0	81	41	3 112	85	0	34	Maíz amarillo duro
Maíz choclo	300	253	349	300	202	187	185	188	200	225	118	178	221	Maíz choclo
Mango	0	0	19	191	283	0	0	0	0	0	0	0	0	Mango
Melón	0	0	0	0	0	18	0	0	53	0	0	0	8	Melón
Plátano	10 225	10 769	11 097	11 143	12 044	12 292	11 711	11 102	11 048	11 001	10 667	10 736	10 606	Plátano
Yuca	85	165	144	361	208	128	39	40	57	223	211	279	355	Yuca
PECUARIO														PECUARIO
Ave 2/	53	14	110	39	14	12	22	22	14	17	14	32	51	Ave 2/
Caprino 2/	58	54	52	69	48	48	59	64	52	60	63	60	61	Caprino 2/
Ovino 2/	7	6	6	7	6	6	7	7	6	7	7	9	8	Ovino 2/
Porcino 2/	29	28	28	39	31	43	42	44	42	37	36	34	33	Porcino 2/
Vacuno 2/	124	124	117	129	104	105	108	110	108	108	104	106	122	Vacuno 2/
Huevos	8	8	8	8	10	7	7	7	8	11	9	8	9	Huevos
Leche	30	32	31	30	30	30	31	31	31	31	32	32	32	Leche

1/ Cifras preliminares 2/ Peso de animal en pie.

Fuente: MINAGRI.

Elaboración: BCRP, Sucursal Piura. Departamento de Estudios Económicos.



ANEXO 2

TUMBES: EXPORTACIONES POR TIPO DE PRODUCTO 1/
(Millones de US\$)

TIPO	2018				2019									TIPO
	SET	OCT	NOV	DIC	ENE	FEB	MAR	ABR	MAY	JUN	JUL	AGO	SET	
I. Productos Tradicionales	0,0	0,0	0,0	0,0	0,0	0,0	0,0	0,0	0,0	0,0	0,0	0,0	0,0	I. Productos Tradicionales
Pesquero	0,0	0,0	0,0	0,0	0,0	0,0	0,0	0,0	0,0	0,0	0,0	0,0	0,0	Pesquero
II. Productos No tradicionales	12,3	9,4	9,8	9,7	11,4	8,6	14,1	16,4	12,1	13,9	11,4	6,7	5,4	II. Productos No tradicionales
Agropecuario	0,2	0,2	0,3	0,2	0,7	0,8	0,7	0,9	1,2	1,1	1,3	0,8	0,3	Agropecuario
Maderas y Papeles	0,0	0,0	0,0	0,0	0,0	0,0	0,0	0,0	0,0	0,0	0,0	0,0	0,0	Maderas y Papeles
Metal-mecánico	0,0	0,0	0,0	0,0	0,0	0,0	0,0	0,0	0,0	0,0	0,0	0,0	0,0	Metal-mecánico
Minería No Metálica	0,0	0,0	0,0	0,0	0,0	0,0	0,0	0,0	0,0	0,0	0,0	0,0	0,0	Minería No Metálica
Pesquero	12,1	9,2	9,4	9,5	10,8	7,8	13,4	15,4	10,9	12,7	10,1	5,8	5,1	Pesquero
Químico	0,0	0,0	0,0	0,0	0,0	0,0	0,0	0,0	0,0	0,0	0,0	0,0	0,0	Químico
Resto de No Tradicionales	0,0	0,0	0,0	0,0	0,0	0,0	0,0	0,0	0,0	0,0	0,0	0,0	0,0	Resto de No Tradicionales
Sidero-Metalúrgico y Joyería	0,0	0,0	0,0	0,0	0,0	0,0	0,0	0,0	0,0	0,0	0,0	0,0	0,0	Sidero-Metalúrgico y Joyería
Textil	0,0	0,0	0,0	0,0	0,0	0,0	0,0	0,0	0,0	0,0	0,0	0,0	0,0	Textil
TOTAL EXPORTACIONES	12,3	9,4	9,8	9,8	11,5	8,6	14,1	16,4	12,1	13,9	11,4	6,7	5,4	TOTAL EXPORTACIONES

1/ Cifras preliminares.

Fuente: SUNAT.

Elaboración: BCRP Sucursal Piura. Departamento de Estudios Económicos.

ANEXO 3

TUMBES: INGRESOS CORRIENTES DEL GOBIERNO CENTRAL
(Millones de nuevos soles)

	2018					2019								
	AGO	SET	OCT	NOV	DIC	ENE	FEB	MAR	ABR	MAY	JUN	JUL	AGO	
I. INGRESOS TRIBUTARIOS	14,3	12,3	14,7	15,0	14,3	18,3	14,1	14,2	14,3	14,0	12,9	12,9	12,5	I. INGRESOS TRIBUTARIOS
1. Impuestos a los Ingresos	2,3	2,2	2,7	3,0	2,9	4,2	3,1	2,6	3,7	2,9	2,4	2,5	2,1	1. Impuestos a los Ingresos
- Personas Naturales	0,9	0,8	1,1	0,8	1,1	1,8	0,9	0,9	1,0	1,1	0,6	1,1	1,0	- Personas Naturales
- Personas Jurídicas	1,2	1,4	1,5	1,7	1,5	2,2	1,8	1,2	1,6	1,1	1,0	1,1	1,1	- Personas Jurídicas
- Regularización	0,2	0,1	0,1	0,5	0,4	0,2	0,4	0,5	1,1	0,7	0,8	0,3	0,0	- Regularización
2. Impuestos a la Importación	0,2	0,2	0,2	0,2	0,2	0,3	0,4	0,2	0,2	0,3	0,2	0,2	0,3	2. Impuestos a la Importación
3. Impuesto General a las ventas	10,2	8,9	10,6	10,8	10,2	11,8	9,5	10,1	9,1	9,9	9,4	8,8	9,0	3. Impuesto General a las ventas
- Operaciones Internas	2,7	2,5	2,9	2,9	3,8	3,9	3,2	2,8	2,5	2,4	2,0	2,3	2,2	- Operaciones Internas
- Operaciones Externas	7,6	6,4	7,8	7,9	6,4	7,9	6,3	7,3	6,6	7,5	7,5	6,6	6,8	- Operaciones Externas
4. Impuesto Selectivo al Consumo	0,2	0,1	0,2	0,1	0,1	0,0	0,4	0,3	0,1	0,0	0,0	0,1	0,0	4. Impuesto Selectivo al Consumo
5. Otros Ingresos tributarios	1,3	0,9	1,0	0,9	0,8	2,0	0,8	0,9	1,2	0,9	0,8	1,2	1,0	5. Otros Ingresos tributarios
II. INGRESOS NO TRIBUTARIOS	0,1	0,1	0,1	0,1	0,0	0,1	0,1	0,1	0,1	0,2	0,2	0,0	0,1	II. INGRESOS NO TRIBUTARIOS
INGRESOS CORRIENTES (I + II)	14,3	12,4	14,7	15,1	14,3	18,3	14,2	14,3	14,4	14,2	13,1	12,9	12,6	INGRESOS CORRIENTES (I + II)

FUENTE: SUNAT.

Elaboración: BCRP - Sucursal Piura. Departamento de Estudios Económicos.

ANEXO 4

TUMBES: GASTOS NO FINANCIEROS DEL GOBIERNO NACIONAL
(Millones de soles)

	2018				2019									
	SET	OCT	NOV	DIC	ENE	FEB	MAR	ABR	MAY	JUN	JUL	AGO		SET
GASTOS NO FINANCIEROS	36,6	40,1	38,1	278,5	32,1	37,2	36,1	34,4	34,9	38,7	51,7	41,4	43,0	GASTOS NO FINANCIEROS
a. GASTOS CORRIENTES	24,3	28,8	27,1	35,0	24,9	23,8	22,5	25,9	27,8	26,0	33,4	23,3	25,7	a. GASTOS CORRIENTES
1. Personal y obligaciones sociales	10,1	10,3	10,6	12,5	11,2	12,3	12,9	12,9	13,8	12,8	14,5	12,6	12,6	1. Personal y obligaciones sociales
2. Pensiones y otras prestaciones sociales	1,8	0,4	1,4	1,4	0,8	0,8	0,8	0,8	0,8	0,8	4,1	0,6	0,2	2. Pensiones y otras prestaciones sociales
3. Bienes y servicios	5,6	13,0	12,4	12,8	3,1	6,4	7,9	9,0	9,3	8,1	9,5	7,7	7,5	3. Bienes y servicios
4. Donaciones y transferencias	4,8	1,5	0,5	2,7	7,9	0,0	0,0	0,1	0,1	0,2	3,5	-0,5	3,5	4. Donaciones y transferencias
5. Otros gastos	1,9	3,6	2,2	5,7	1,9	4,4	0,9	3,0	3,8	4,0	1,8	2,9	1,9	5. Otros gastos
b. GASTOS DE CAPITAL	12,3	11,3	11,0	243,4	7,2	13,4	13,5	8,5	7,1	12,8	18,3	18,1	17,3	b. GASTOS DE CAPITAL
1. Adquisición de activos no financieros	10,9	11,3	11,0	41,1	7,2	13,4	13,5	8,5	7,1	12,8	18,3	17,2	17,3	1. Adquisición de activos no financieros
2. Otros gastos de capital	1,4	0,0	0,0	202,3	0,0	0,0	0,0	0,0	0,0	0,0	0,0	1,0	0,0	2. Otros gastos de capital

Fuente: Ministerio de Economía y Finanzas.

Elaboración: BCRP Sucursal Piura. Departamento de Estudios Económicos.

ANEXO 5

TUMBES: GASTOS NO FINANCIEROS DEL GOBIERNO REGIONAL
(Millones de soles)

	2018				2019									
	SET	OCT	NOV	DIC	ENE	FEB	MAR	ABR	MAY	JUN	JUL	AGO	SET	
GASTOS NO FINANCIEROS	38,6	38,2	44,5	52,4	29,1	28,7	30,9	31,6	33,9	39,3	36,9	32,3	37,8	GASTOS NO FINANCIEROS
a. GASTOS CORRIENTES	30,4	30,1	35,4	42,2	29,1	25,0	27,3	27,8	30,7	35,4	33,7	29,0	29,3	a. GASTOS CORRIENTES
1. Personal y obligaciones sociales	20,0	19,7	23,8	24,4	24,7	19,9	20,5	20,8	20,5	20,3	23,4	20,5	21,5	1. Personal y obligaciones sociales
2. Pensiones y otras prestaciones sociales	1,8	2,0	1,9	3,5	2,3	1,7	1,8	1,7	1,6	1,7	2,1	1,6	1,9	2. Pensiones y otras prestaciones sociales
3. Bienes y servicios	8,4	8,3	9,6	14,3	2,1	3,3	5,0	5,2	8,5	7,4	8,0	6,8	5,8	3. Bienes y servicios
4. Donaciones y transferencias	0,0	0,0	0,0	0,0	0,0	0,0	0,0	0,0	0,0	0,0	0,0	0,0	0,0	4. Donaciones y transferencias
5. Otros gastos	0,1	0,1	0,0	0,0	0,0	0,0	0,0	0,1	0,0	6,0	0,1	0,1	0,0	5. Otros gastos
b. GASTOS DE CAPITAL	8,2	8,1	9,1	10,2	0,0	3,7	3,6	3,8	3,2	3,9	3,2	3,3	8,5	b. GASTOS DE CAPITAL
1. Adquisición de activos no financieros	8,2	8,1	9,1	10,2	0,0	3,7	3,6	3,8	3,2	3,9	3,2	3,3	8,5	1. Adquisición de activos no financieros
2. Otros gastos de capital	0,0	0,0	0,0	0,0	0,0	0,0	0,0	0,0	0,0	0,0	0,0	0,0	0,0	2. Otros gastos de capital

Fuente: Ministerio de Economía y Finanzas.

Elaboración: BCRP Sucursal Piura. Departamento de Estudios Económicos.

ANEXO 6

TUMBES: GASTOS NO FINANCIEROS DE LOS GOBIERNOS LOCALES
(Millones de soles)

	2018				2019									
	SET	OCT	NOV	DIC	ENE	FEB	MAR	ABR	MAY	JUN	JUL	AGO	SET	
GASTOS NO FINANCIEROS	15,8	16,9	19,1	40,9	3,9	13,3	14,9	17,0	17,0	13,6	13,7	11,4	12,5	GASTOS NO FINANCIEROS
a. GASTOS CORRIENTES	5,8	7,2	6,7	10,6	3,9	5,9	6,6	8,0	7,7	7,6	9,2	7,2	7,9	a. GASTOS CORRIENTES
1. Personal y obligaciones sociales	2,5	3,0	2,6	4,1	2,9	2,9	2,8	3,2	2,9	2,9	4,1	2,5	2,6	1. Personal y obligaciones sociales
2. Pensiones y otras prestaciones sociales	0,4	0,4	0,4	0,7	0,1	0,2	0,1	0,2	0,3	0,2	0,3	0,8	0,2	2. Pensiones y otras prestaciones sociales
3. Bienes y servicios	2,6	3,4	3,5	5,0	0,5	2,3	3,1	4,1	3,8	4,0	4,2	3,5	4,0	3. Bienes y servicios
4. Donaciones y transferencias	0,1	0,1	0,1	0,1	0,2	0,1	0,1	0,1	0,2	0,1	0,2	0,1	0,6	4. Donaciones y transferencias
5. Otros gastos	0,2	0,3	0,2	0,7	0,2	0,3	0,3	0,3	0,5	0,4	0,4	0,3	0,4	5. Otros gastos
b. GASTOS DE CAPITAL	10,0	9,7	12,4	30,4	0,0	7,5	8,3	9,0	9,3	6,0	4,6	4,2	4,6	b. GASTOS DE CAPITAL
1. Adquisición de activos no financieros	10,0	9,7	12,4	30,4	0,0	7,5	8,3	9,0	9,3	6,0	4,6	4,2	4,6	1. Adquisición de activos no financieros
2. Otros gastos de capital	0,0	0,0	0,0	0,0	0,0	0,0	0,0	0,0	0,0	0,0	0,0	0,0	0,0	2. Otros gastos de capital

Fuente: Ministerio de Economía y Finanzas.

Elaboración: BCRP Sucursal Piura. Departamento de Estudios Económicos.



ANEXO 7

TUMBES: CARTERA PESADA EN EL SISTEMA FINANCIERO 1/
(En porcentajes)

ENTIDADES FINANCIERAS	2018					2019								ENTIDADES FINANCIERAS
	AGO	SET	OCT	NOV	DIC	ENE	FEB	MAR	ABR	MAY	JUN	JUL	AGO	
A. BANCO DE LA NACIÓN	1,9	2,0	2,1	2,2	2,2	2,2	2,4	2,4	2,7	2,8	2,8	2,9	3,0	A. BANCO DE LA NACIÓN
B. EMPRESAS BANCARIAS	8,1	7,4	7,4	7,3	7,5	8,1	7,6	8,0	7,9	8,4	8,4	8,9	8,7	B. EMPRESAS BANCARIAS
Agrobanco	46,7	50,9	52,1	53,7	53,7	61,8	65,3	66,9	67,7	67,9	68,6	70,4	73,8	Agrobanco
C. INSTITUCIONES DE MICROFINANZAS														C. INSTITUCIONES DE MICROFINANZAS
Cajas municipales	14,3	15,6	15,6	15,5	14,8	15,8	15,9	16,0	16,1	16,5	16,6	16,8	16,8	Cajas municipales
Edpyme	14,3	13,0	13,4	14,6	10,6	9,9	9,3	10,4	10,8	12,7	11,5	11,5	10,0	Edpyme
Empresas financieras	6,2	6,1	5,8	5,4	5,6	8,1	4,8	4,7	5,1	5,2	5,3	5,2	5,1	Empresas financieras
TOTAL	9,8	9,9	9,9	9,7	9,6	10,2	10,0	10,3	10,3	10,7	10,7	11,0	11,0	TOTAL

1/ Cifras preliminares.

Fuente: Superintendencia de Banca, Seguros y AFP (SBS).

Elaboración: BCRP Sucursal Piura. Departamento de Estudios Económicos.