

**BANCO CENTRAL DE RESERVA DEL PERÚ**  
**SUCURSAL PIURA**



**PIURA: Síntesis de Actividad Económica**  
**Diciembre 2019<sup>1</sup>**

**Departamento de Estudios Económicos**

---

<sup>1</sup> En el presente informe participaron (en orden alfabético): Luis Casaverde Antón, Víctor Chávez Bohórquez, José Lupú Figallo y Julio Ortíz Berrú.

## ÍNDICE

	<i>Página</i>
<b>RESUMEN EJECUTIVO.....</b>	<b>3</b>
<b>I. ACTIVIDAD PRODUCTIVA .....</b>	<b>4</b>
1. Actividad primaria.....	4
1.1 Sector agropecuario.....	4
1.2 Sector pesca .....	5
1.3 Sector hidrocarburos.....	6
2. Otros indicadores sectoriales.....	7
2.1 Sector manufactura.....	7
2.2 Sector construcción.....	8
<b>II. SECTOR EXTERNO .....</b>	<b>8</b>
1. Exportaciones.....	8
<b>III. CRÉDITO Y DEPÓSITOS.....</b>	<b>9</b>
1. Créditos .....	9
2. Depósitos .....	11
<b>IV. EJECUCIÓN DEL PRESUPUESTO DE GASTOS DEL GOBIERNO GENERAL.....</b>	<b>12</b>
1. Gasto corriente no financiero .....	12
2. Gasto de capital .....	12
<b>V. ANEXOS .....</b>	<b>14</b>

## RESUMEN EJECUTIVO

### Principales hechos de importancia

- En diciembre 2019, los **indicadores económicos** mostraron un desempeño mixto: creció la producción de hidrocarburos (7,2 por ciento), los despachos de cemento (11,8 por ciento), las exportaciones (9,1 por ciento) y la producción industrial (11,2 por ciento). En tanto, se contrajo la actividad agropecuaria (-6,8 por ciento) y pesquera (-6,8 por ciento).
- En el año 2019**, los **indicadores económicos** mostraron un desempeño positivo: creció la producción agropecuaria (3,0 por ciento), pesquera (12,8 por ciento), de hidrocarburos (4,0 por ciento), industrial (10,8 por ciento), los despachos de cemento (18,6 por ciento), las exportaciones (10,1 por ciento) y la inversión pública (2,7 por ciento).

### Actividad primaria

- En diciembre 2019, el sector **agropecuario** se redujo en 6,8 por ciento interanual, por la menor producción agrícola (-7,6 por ciento) de cultivos como uva (-34,6 por ciento) y arroz cáscara (-24,6 por ciento). En el año 2019, el sector creció 3,0 por ciento respecto al año previo, tanto por la mayor producción agrícola (2,9 por ciento) como pecuaria (3,1 por ciento).
- En diciembre, la actividad **pesquera** se redujo 6,8 por ciento interanual, por el menor desembarque de anchoveta (-45,4 por ciento) y especies para conservas (-48,8 por ciento). En el año 2019, la producción pesquera aumentó 12,8 por ciento anual, principalmente por el mayor desembarque de especies para congelados (15,2 por ciento) y conservas (15,0 por ciento), en un contexto de mayor disponibilidad de pota en Paita.
- En diciembre, la producción de **hidrocarburos** creció 7,2 por ciento interanual, por la mayor producción de petróleo crudo (7,0 por ciento) y gas natural (11,4 por ciento). En 2019, la producción de hidrocarburos creció 4,3 por ciento anual.

### Otros indicadores de actividad económica

- En diciembre 2019, la **manufactura** creció 11,2 por ciento interanual. La manufactura primaria aumentó 12,5 por ciento, por la mayor producción de derivados pesqueros (21,5 por ciento) y de petróleo (27,1 por ciento). En 2019, la producción industrial creció 10,8 por ciento respecto al año previo, tanto por la mayor producción de las ramas primarias (11,4 por ciento) como de las no primarias (4,1 por ciento).
- En diciembre 2019, los **despachos de cemento** crecieron 11,8 por ciento respecto a similar mes del año previo. En el año 2019, este indicador se incrementó en 18,6 por ciento respecto al año previo, en parte por la mayor inversión pública (2,7 por ciento).
- En diciembre de 2019, las **exportaciones** de Piura fueron US\$ 343,3 millones, mayores en 9,1 por ciento interanual, por las mayores envíos no tradicionales (15,4 por ciento). En el año, las exportaciones alcanzaron los US\$ 2 995,7 millones, superiores en 10,1 por ciento anual.

**CUADRO N° 1**  
**PIURA: VARIACIÓN INTERANUAL DE OTROS INDICADORES DE ACTIVIDAD ECONÓMICA**

	Mar.19	Abr.19	May.19	Jun.19	Jul.19	Ago.19	Set.19	Oct.19	Nov.19	Dic.19
Producción industrial 1/	↑ 22,8	↓ -9,0	↓ -17,8	↓ -5,2	↑ 57,1	↑ 19,9	↑ 55,4	↑ 0,8	↓ -2,3	↑ 11,2
Despachos de cemento 1/	↑ 7,3	↑ 1,5	↑ 22,7	↑ 15,6	↑ 27,8	↑ 35,9	↑ 31,3	↑ 19,3	↑ 10,2	↑ 11,8
Exportaciones 2/	↑ 17,9	↑ 18,9	↓ -13,3	↓ -11,4	↑ 14,4	↓ -10,1	↑ 69,5	↑ 24,1	↑ 19,7	↑ 9,1
Crédito total 2/	↑ 3,1	↑ 5,6	↑ 4,1	↑ 4,3	↑ 4,5	↑ 5,1	↑ 4,7	↑ 5,2	↑ 5,2	n.d.
Inversión pública 1/	↓ -2,7	↑ 67,4	↑ 34,3	↑ 14,0	↑ 3,7	↑ 6,7	↑ 42,4	↓ -9,3	↓ -9,6	↓ -27,2

1/ En términos reales. 2/ En términos nominales.

Fuentes: BCRP-Sucursales, PRODUCE, PETROPERU, Cementos Pacasmayo, SBS, SUNAT y MEF.



## I. ACTIVIDAD PRODUCTIVA

## 1. Actividad primaria

## 1.1 Sector agropecuario

- En diciembre 2019, el sector agropecuario se contrajo en 6,8 por ciento interanual, por la menor producción agrícola (-7,6 por ciento) de cultivos como uva (-34,6 por ciento) y arroz cáscara (-24,6 por ciento). Por su parte, la producción pecuaria aumentó 0,2 por ciento, por la mayor oferta de ave (3,4 por ciento).
- En el año 2019, el sector creció 3,0 por ciento anual, por la mayor producción agrícola (2,9 por ciento) y pecuaria (3,1 por ciento). Los productos que más crecieron fueron: mango (62,4 por ciento) – buenas condiciones climáticas en su fase de floración –, plátano (20,8 por ciento) – incremento de 1 266 hectáreas<sup>2</sup> – y limón (23,4 por ciento) – buenos rendimientos en el verano –; que compensaron la menor producción de arroz cáscara (-23,1 por ciento)<sup>3</sup>.

CUADRO N° 2  
PIURA: SECTOR AGROPECUARIO 1/  
(En toneladas)

Subsectores	Estructura Porcentual 2018 <sup>2/</sup>	Diciembre			Enero - Diciembre		
		2018	2019	Var.%	2018	2019	Var.%
<b>AGRÍCOLA</b>	<b>79,2</b>			<b>-7,6</b>			<b>2,9</b>
<b>Orientada al mercado externo y agroindustria <sup>2/</sup></b>	<b>42,9</b>			<b>0,4</b>			<b>18,1</b>
Mango	9,8	96 032	156 202	62,7	267 363	434 105	62,4
Uva	16,0	76 551	50 040	-34,6	167 160	172 173	3,0
Plátano	7,2	27 762	30 821	11,0	313 907	379 212	20,8
Maíz Amarillo Duro	2,1	13 410	13 054	-2,7	46 845	60 088	28,3
Algodón	1,0	2 802	3 894	39,0	5 945	10 968	84,5
Frijol Caupí	0,3	275	1 029		3 043	8 510	179,7
Piquillo	1,4	9	0	-100,0	15 315	1 490	-90,3
Palta	0,4	19	18	-5,3	7 930	5 806	-26,8
Cacao	0,6	28	381		1 009	1 438	42,5
Páprika	1,2	8	0	-100,0	2 973	1 345	-54,8
<b>Orientada al mercado interno <sup>2/</sup></b>	<b>36,3</b>			<b>-7,2</b>			<b>-15,1</b>
Arroz cáscara	28,2	107 595	81 078	-24,6	513 515	394 793	-23,1
Limón	4,3	12 244	12 476	1,9	140 067	172 806	23,4
Papa	0,5	2 119	1 573	-25,8	15 669	21 931	40,0
Arveja G/S	0,3	68	9	-86,8	2 809	3 239	15,3
Camote	0,2	73	0	-100,0	6 067	10 881	79,3
Trigo	0,6	0	2	n.d.	11 126	9 019	-18,9
Yuca	0,2	1 975	891	-54,9	6 834	7 087	3,7
Cebolla	0,1	536	840	56,7	2 817	5 120	81,8
<b>PECUARIO</b>	<b>20,8</b>			<b>0,2</b>			<b>3,1</b>
Ave	10,0	3 539	3 658	3,4	39 703	40 308	1,5
Vacuno	4,1	1 238	1 244	0,5	14 014	14 151	1,0
Leche	2,3	2 933	2 983	1,7	41 416	42 122	1,7
Huevo	0,9	405	410	1,2	4 422	4 739	7,2
Ovino	1,1	318	289	-9,0	3 694	3 733	1,0
Porcino	1,6	649	714	10,1	6 730	7 767	15,4
Caprino	0,7	232	223	-3,9	2 820	3 208	13,7
<b>SECTOR AGROPECUARIO</b>	<b>100,00</b>			<b>-6,8</b>			<b>3,0</b>

1/ Cifras preliminares. 2/ Estimado a precios de 2007.

Fuente: Ministerio de Agricultura y Riego.

Elaboración: BCRP - Sucursal Piura. Departamento de Estudios Económicos.

<sup>2</sup> Se sembraron entre julio 2017 y diciembre 2018, entre la siembra y cosecha del cultivo transcurren alrededor de 300 a 360 días (Fuente: Minagri y Senamhi).

<sup>3</sup> La menor producción de arroz cáscara obedece a sus menores rendimientos de producción durante la "campaña grande" y las menores áreas cosechadas a inicios de año por los trabajos de afianzamiento en el reservorio de Poechos.



- En lo que va de la campaña agrícola (agosto-diciembre 2019) se instalaron 36,4 mil hectáreas de cultivos transitorios, mayor en 64,8 por ciento respecto a similar periodo de la campaña previa, principalmente por las mayores áreas instaladas de arroz (176,1 por ciento), frijol caupí (29,7 por ciento) y maíz amarillo duro (3,9 por ciento).

**CUADRO N° 3**  
**PIURA: SUPERFICIE SEMBRADA 1/**  
(Hectáreas)

CULTIVO	Campaña Agrícola <sup>2/</sup>		Variación	
	2017/2018	2018/2019	Absoluta	Porcentual
<b>CULTIVOS TRANSITORIOS</b>	<b>22 069</b>	<b>36 361</b>	<b>14 292</b>	<b>64,8</b>
Arroz	6 964	19 226	12 262	176,1
Frijol Caupí	1 745	2 263	518	29,7
Maíz Amarillo Duro	5 252	5 455	203	3,9
Papa	609	980	371	60,9
Yuca	154	301	147	95,5
Otros	2 625	3 620	995	37,9
<b>CULTIVOS PERMANENTES</b>	<b>1 088</b>	<b>389</b>	<b>- 699</b>	<b>-64,2</b>
Limón	133	70	- 63	-47,4
Mango	479	282	- 197	-41,1
Uva	257	14	- 243	-94,6
Papaya	9	11	2	22,2
Plátano	210	12	- 198	-94,3
<b>Total</b>	<b>23 157</b>	<b>36 750</b>	<b>13 593</b>	<b>58,7</b>

1/ Cifras preliminares. 2/ Corresponde a agosto-diciembre

Fuente: MINAGRI. Elaboración: BCRP - Sucursal Piura. Dpto. de Estudios Económicos.

## 1.2 Sector pesca

- En diciembre 2019, la actividad pesquera se redujo 6,8 por ciento interanual, por el menor desembarque de anchoveta (-45,4 por ciento) y especies para conservas (-48,8 por ciento).
- En el año 2019, la producción pesquera aumentó 12,8 por ciento anual, principalmente por el mayor desembarque de especies para congelados (15,2 por ciento) y conservas (15,0 por ciento), en un contexto de mayor disponibilidad de pota en Paita.

**CUADRO N° 4**  
**PIURA: SECTOR PESCA 1/**  
(En toneladas)

	Diciembre			Enero - Diciembre		
	2018	2019	Var %	2018	2019	Var %
<b>Consumo Humano Directo</b>			<b>-3,7</b>			<b>13,8</b>
Congelado	15 472	15 538	0,4	349 661	402 674	15,2
Enlatado	2 431	1 245	-48,8	25 689	29 548	15,0
<b>Consumo Humano Indirecto</b>			<b>-45,4</b>			<b>-9,5</b>
Harina	13 486	7 358	-45,4	155 139	140 344	-9,5
<b>TOTAL</b>			<b>-6,8</b>			<b>12,8</b>

1/ Estimado a precios de 2007.

Fuente: PRODUCE. Elaboración: BCRP - Sucursal Piura. Departamento de Estudios Económicos.

**GRÁFICO N° 1**  
**PIURA: VARIACIÓN DE LA PESCA**  
 (Variación % real respecto a similar mes del año anterior)

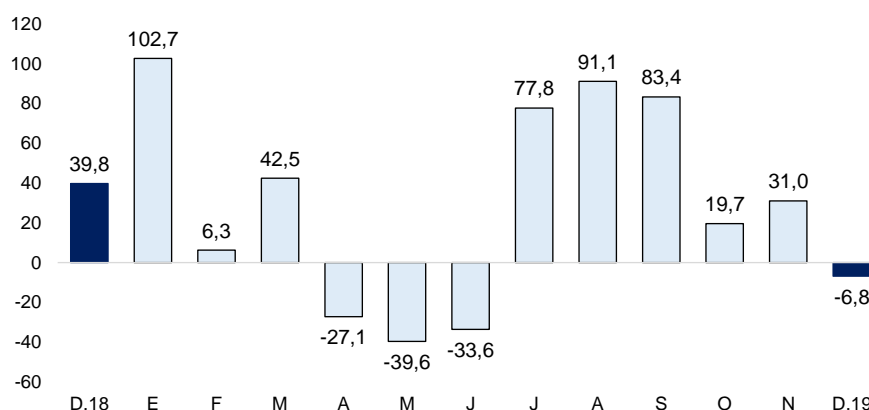

Fuente: PRODUCE.

### 1.3 Sector hidrocarburos

- En diciembre de 2019, la producción de hidrocarburos creció 7,2 por ciento interanual, por la mayor producción de petróleo crudo (7,0 por ciento) y gas natural (11,4 por ciento).
- En 2019, la producción de hidrocarburos creció 4,3 por ciento anual. En este periodo, se incrementó la extracción de petróleo crudo (3,8 por ciento) – mayor perforación de pozos petroleros en Talara – y de gas natural (13,1 por ciento).

**CUADRO N° 5**  
**PIURA: PRODUCCIÓN DE HIDROCARBUROS<sup>1/</sup>**  
 (Variación % real respecto a similar periodo del año anterior)

	Diciembre			Enero - Diciembre		
	2018	2019	Var.%	2018	2019	Var.%
<b>GAS NATURAL</b>						
<b>(millones de p3)</b>	<b>1 514</b>	<b>1 686</b>	<b>11,4</b>	<b>16 500</b>	<b>18 666</b>	<b>13,1</b>
GMP	180	143	-20,7	2 223	1 787	-19,6
P. Monterrico	53	34	-36,2	884	774	-12,5
Sapet	91	109	19,2	1 052	1 255	19,2
CNPC Perú	488	497	2,0	5 460	5 679	4,0
Olympic	420	705	68,0	4 199	6 343	51,1
Savia Perú	282	198	-29,8	2 681	2 829	5,5
<b>PETROLEO CRUDO</b>						
<b>(miles de barriles)</b>	<b>905</b>	<b>968</b>	<b>7,0</b>	<b>11 237</b>	<b>11 669</b>	<b>3,8</b>
CNPC Perú	395	448	13,3	4 827	5 228	8,3
P. Monterrico	10	13	25,7	126	133	6,3
Sapet	124	117	-5,2	1 377	1 422	3,3
Olympic	60	54	-9,6	716	718	0,3
GMP	107	121	13,3	1 333	1 494	12,1
Savia Perú	203	210	3,1	2 795	2 612	-6,6
<b>TOTAL 1/</b>			<b>7,2</b>			<b>4,3</b>

1/ Variación porcentual en términos reales estimada a precios de 2007.

FUENTE: PERUPETRO.

Elaboración: BCRP - Sucursal Piura. Departamento de Estudios Económicos.

## 2. Otros indicadores sectoriales

### 2.1 Sector manufactura

- En diciembre 2019, la manufactura creció 11,2 por ciento interanual. La manufactura primaria aumentó 12,5 por ciento, por la mayor producción de derivados pesqueros (21,5 por ciento) y de petróleo (27,1 por ciento). La manufactura no primaria creció 1,8 por ciento, debido a la mayor producción de cemento (2,3 por ciento) y de derivados de limón (257,1 por ciento).
- En 2019, la producción industrial creció 10,8 por ciento respecto al año previo, tanto por la mayor producción de las ramas primarias (11,4 por ciento) como de las no primarias (4,1 por ciento). En el año, aumentó la producción de derivados pesqueros (41,8 por ciento) - mayor disponibilidad de pota -, cemento (3,6 por ciento), derivados de limón (39,5 por ciento) y jugos de fruta (12,0 por ciento); que compensaron la menor producción de arroz pilado (-28,4 por ciento) y refinación de petróleo (-1,8 por ciento).

**CUADRO N° 6**  
**PIURA: SECTOR MANUFACTURA 1/**  
(Variación % real respecto a similar periodo del año anterior)

Ramas de actividad	Estructura % 2018 <sup>2/</sup>	Variación Anual (%)	
		Diciembre	Enero - Diciembre
<b>MANUFACTURA PRIMARIA</b>	<b>91,9</b>	<b>12,5</b>	<b>11,4</b>
Derivados pesqueros	50,0	21,5	41,8
Derivados de petróleo	36,6	27,1	-1,8
Arroz pilado	5,4	-39,4	-28,4
<b>MANUFACTURA NO PRIMARIA</b>	<b>8,1</b>	<b>1,8</b>	<b>4,1</b>
Cemento	5,8	2,3	3,6
Harina de trigo	1,8	0,0	0,0
Cáscara deshidratada de limón	0,5	257,1	39,5
Aceite esencial de limón	0,0	n.d.	10,3
Jugos de fruta	0,0	-53,9	12,0
<b>SECTOR MANUFACTURA</b>	<b>100,0</b>	<b>11,2</b>	<b>10,8</b>

1/ Cifras preliminares.

2/ Estimado a precios de 2007.

Fuente: Empresas Industriales, PRODUCE y Petroperú.

Elaboración: BCRP - Sucursal Piura. Departamento de Estudios Económicos.

**GRÁFICO N° 2**  
**PIURA: VARIACIÓN DE LA MANUFACTURA**  
(Variación % real respecto a similar mes del año anterior)

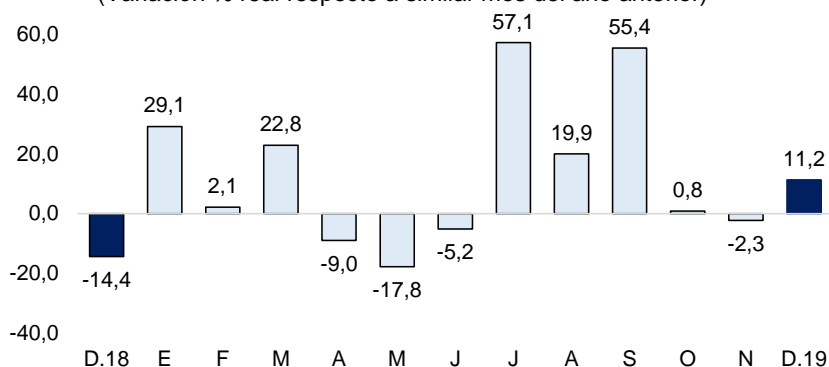

Fuente: BCRP Piura en base a información de MINAGRI, PETROPERU, PRODUCE y empresas.

## 2.2 Sector construcción

- En diciembre 2019, los despachos de cemento crecieron 11,8 por ciento respecto a similar mes del año previo. En el año 2019, este indicador se incrementó en 18,6 por ciento respecto al año previo, en parte por la mayor inversión pública (2,7 por ciento).

**GRÁFICO N° 3**  
**PIURA: VARIACIÓN DE LOS DESPACHOS DE CEMENTO**  
(Variación % real respecto a similar mes del año anterior)

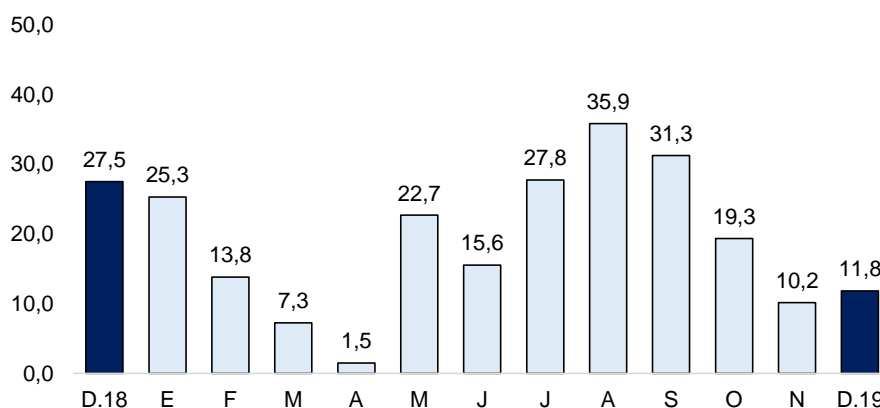

Fuente: BCRP - Sucursal Piura.

## II. SECTOR EXTERNO

### 1. Exportaciones

- En diciembre 2019, las exportaciones de Piura fueron US\$ 343,3 millones, mayores en 9,1 por ciento interanual, por las mayores exportaciones no tradicionales (15,4 por ciento) que compensaron los menores envíos de productos tradicionales (-17,2 por ciento).
  - En las exportaciones no tradicionales (US\$ 293,1 millones), aumentaron las exportaciones pesqueras (145,8 por ciento) – pota (632,4 por ciento) – y agropecuarias – mango (30,3 por ciento) –. En los productos tradicionales (US\$ 50,2 millones), se redujeron las exportaciones de derivados de petróleo (-13,3 por ciento) y oro (-100 por ciento).
- En 2019, las exportaciones de Piura alcanzaron los US\$ 2 995,7 millones, superiores en 10,1 por ciento anual, principalmente por las mayores exportaciones pesqueras no tradicionales (29,2 por ciento) - pota (38,4 por ciento) y langostinos (37,8 por ciento) -, químicos (34,6 por ciento) – etanol (43,1 por ciento) –, agropecuario no tradicional (3,4 por ciento) – uva (4,4 por ciento) –, pesqueras tradicionales – oleína (51,3 por ciento) – y oro (94,8 por ciento).
- En el año, los principales países de destinos de exportación fueron: Estados Unidos (19,6 por ciento), China (10,3 por ciento), Países Bajos (10,3 por ciento), Corea del Sur (6,7 por ciento), España (6,1 por ciento), entre otros.



**CUADRO N° 7**  
**PIURA: EXPORTACIONES POR GRUPO DE PRODUCTOS 1/**  
(Valor FOB en millones de US\$)

	Estructura %		Diciembre		Enero - Diciembre		
	2018	2018	2019	Var %	2018	2019	Var %
<b>PRODUCTOS TRADICIONALES</b>	<b>27,4%</b>	<b>60,7</b>	<b>50,2</b>	<b>-17,2</b>	<b>744,9</b>	<b>750,6</b>	<b>0,8</b>
Pesquero	5,2%	7,1	8,6	21,3	141,8	179,7	26,7
Agropecuario	0,7%	3,5	1,5	-57,2	19,1	12,6	-33,9
Minería	1,7%	3,2	0,0	-100,0	46,1	89,7	94,8
Petróleo y derivados	19,8%	46,9	40,2	-14,5	537,8	468,6	-12,9
<b>PRODUCTOS NO TRADICIONALES</b>	<b>72,6%</b>	<b>253,9</b>	<b>293,1</b>	<b>15,4</b>	<b>1 975,5</b>	<b>2 245,1</b>	<b>13,6</b>
Agropecuario	31,0%	186,5	199,0	6,7	843,9	872,5	3,4
Pesquero	28,4%	29,2	71,8	145,8	771,7	997,1	29,2
Textil	0,0%	0,1	0,0	-	0,6	0,1	-79,3
Maderas y Papeles	0,0%	0,0	0,2	1 059,9	0,4	0,5	12,9
Químico	3,0%	12,6	5,3	-57,8	81,5	109,7	34,6
Minería No Metálica	9,2%	24,8	16,5	-33,6	251,3	260,5	3,7
Sidero-Metalúrgico y Joyería	0,0%	0,0	0,1	528,0	0,6	0,6	14,1
Metal-Mecánico	0,9%	0,6	0,1	-79,6	24,8	3,0	-87,8
Resto de No Tradicionales	0,0%	0,0	0,1	45,0	0,6	0,9	50,1
<b>TOTAL EXPORTACIONES</b>	<b>100,0%</b>	<b>314,5</b>	<b>343,3</b>	<b>9,1</b>	<b>2 720,3</b>	<b>2 995,7</b>	<b>10,1</b>

1/ Cifras preliminares.

Fuente: SUNAT. Elaboración: BCRP - Sucursal Piura. Departamento de Estudios Económicos.

### III. CRÉDITO Y DEPÓSITOS

#### 1. Créditos

- En noviembre 2019, los créditos en Piura aumentaron 5,2 por ciento interanual, reflejando el mayor dinamismo de los créditos en soles (8,2 por ciento), que compensaron la reducción del crédito en moneda extranjera (-10,8 por ciento). La tasa de dolarización fue 13,4 por ciento.

**CUADRO N° 8**  
**PIURA: CRÉDITOS 1/**

	Saldos en millones de soles con TCF 1/		Tasa de crecimiento (%)	
	Oct-19	Nov-19	Mes	12 Meses
<b>POR TIPO DE CRÉDITO</b>				
<b>Empresas</b>	<b>4 132</b>	<b>4 198</b>	<b>1,6</b>	<b>1,7</b>
<b>Personas</b>	<b>3 665</b>	<b>3 721</b>	<b>1,5</b>	<b>9,3</b>
Consumo	2 769	2 813	1,6	10,1
Hipotecario	895	907	1,3	6,9
<b>TOTAL</b>	<b>7 796</b>	<b>7 919</b>	<b>1,6</b>	<b>5,2</b>
<b>POR TIPO DE MONEDA</b>				
MN	6 765	6 857	1,4	8,2
ME (Mill. US\$)	306	315	2,9	-10,8

1/ TCF = Tipo de Cambio Fijo (S/ 3,37 por US\$).

Fuente: SBS y AFP.

Elaboración: BCRP - Sucursal Piura. Departamento de Estudios Económicos.

**GRÁFICO N° 4**  
**PIURA: VARIACIÓN DEL CREDITO 1/**  
 (Variación % respecto a similar mes del año anterior)

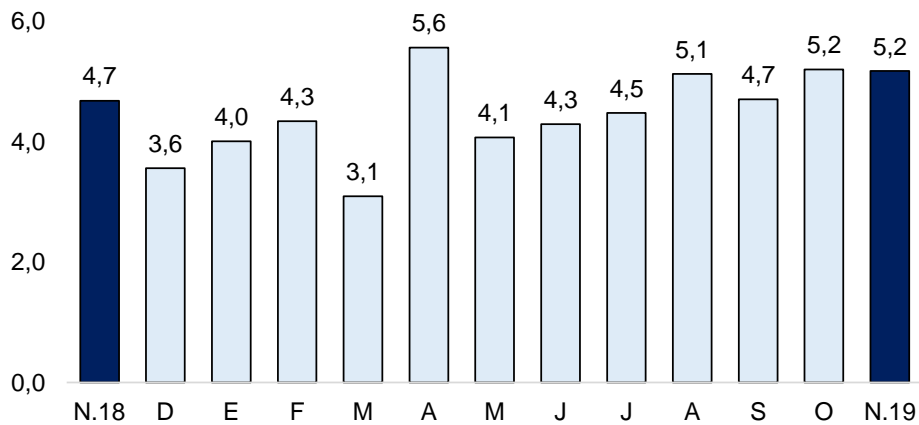

Fuente: SBS y AFP.

1/ Comprende Banca Múltiple, Cajas Municipales, Cajas Rurales y Financieras.

- En cuanto al tipo de crédito, el financiamiento a personas aumentó 9,3 por ciento interanual, por el mayor crédito de consumo (10,1 por ciento) e hipotecario (6,9 por ciento). Las colocaciones a empresas crecieron 1,7 por ciento.

**GRÁFICO N° 5**  
**PIURA: VARIACIÓN POR TIPO DE CRÉDITO**  
 (Variación % respecto a similar mes del año anterior)

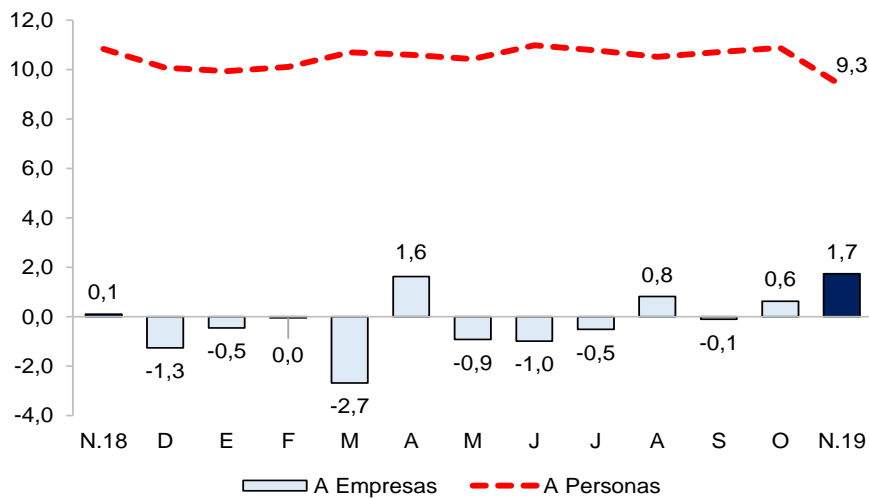

Fuente: SBS y AFP.

- En noviembre de 2019, la tasa de morosidad fue de 6,1 por ciento, similar a la de noviembre de 2018. La tasa de morosidad en las cajas municipales fue de 10,8 por ciento, en las empresas financieras de 4,5 por ciento, banca múltiple de 4,8 por ciento, Edpymes de 4,6 por ciento y Banco de la Nación de 2,7 por ciento.

**GRÁFICO N° 6**  
**PIURA: TASA DE MOROSIDAD**  
(En porcentaje)

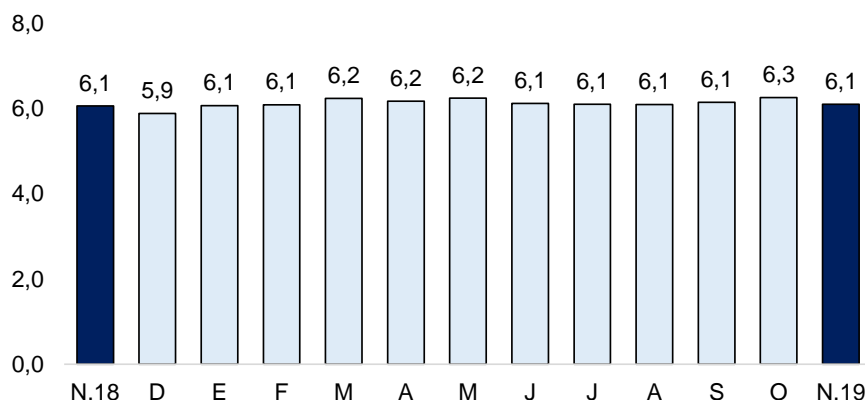

Fuente: SBS y AFP.

Elaboración: BCRP - Sucursal Piura. Departamento de Estudios Económicos.

## 2. Depósitos

- En noviembre 2019, los depósitos mostraron un crecimiento interanual de 7,8 por ciento, tasa superior a la de noviembre 2018 (4,3 por ciento). Las captaciones en soles crecieron 11,8 por ciento, compensando la reducción en los depósitos de moneda extranjera (-4,2 por ciento).
- Por modalidad, los depósitos de ahorros corrientes crecieron en 12,9 por ciento interanual (35,2 por ciento del total), los depósitos a la vista en 10,6 por ciento (23,2 por ciento del total), y los a plazo en 2,5 por ciento (41,6 por ciento del total).

**CUADRO N° 9**  
**PIURA: DEPÓSITOS 1/**  
(SalDOS en millones de soles)

	SalDOS en millones de soles con TCF 1/		Tasa de crecimiento (%)	
	Oct-19	Nov-19	Mes	12 Meses
<b>POR TIPO DE DEPÓSITO</b>				
Vista	1 136	1 147	0,9	10,6
Ahorro	1 716	1 736	1,2	12,9
Plazo	1 999	2 050	2,5	2,5
<b>TOTAL</b>	<b>4 851</b>	<b>4 933</b>	<b>1,7</b>	<b>7,8</b>
<b>POR TIPO DE MONEDA</b>				
MN	3 756	3 833	2,0	11,8
ME (Mill. US\$)	325	326	0,5	-4,2

1/ TCF = Tipo de Cambio Fijo (S/ 3,37 por US\$).

Fuente: SBS y AFP. Elaboración: BCRP - Sucursal Piura. Departamento de Estudios Económicos.

**GRÁFICO N° 7**  
**PIURA: VARIACIÓN DE LOS DEPÓSITOS 1/**  
 (Variación % respecto a similar mes del año anterior)

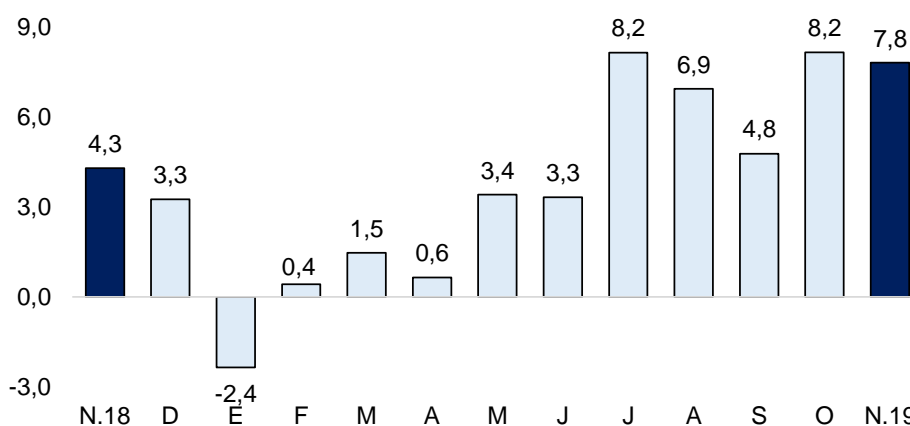

1/ Comprende Banca Múltiple, Cajas Municipales, Cajas Rurales y Financieras. Fuente: SBS y AFP.

#### IV. EJECUCIÓN DEL PRESUPUESTO DE GASTOS DEL GOBIERNO GENERAL

##### 1. Gasto corriente no financiero

- En diciembre 2019, el gasto público corriente no financiero (S/ 552,9 millones) fue mayor en 19,0 por ciento interanual, principalmente por el mayor gasto devengado del Gobierno Regional (34,6 por ciento) en el pago de remuneraciones (19,3 por ciento).
- En 2019, el gasto corriente fue S/ 4 126,8 millones, mayor en 1,2 por ciento interanual en términos reales, principalmente por el mayor gasto devengado del Gobierno Regional (6,9 por ciento) en el pago de remuneraciones (7,0 por ciento).

**CUADRO N° 10**  
**PIURA: GASTO PÚBLICO 1/ 2/**  
 (Millones de soles)

	DICIEMBRE			ENERO - DICIEMBRE		
	2018	2019	Var.% real	2018	2019	Var.% real
Gobierno Nacional	158	188	17,1	1 681	1 732	0,8
Gobierno Regional	207	284	34,6	1 603	1 751	6,9
Gobiernos Locales	91	81	-12,9	706	644	-10,8
<b>TOTAL</b>	<b>456</b>	<b>553</b>	<b>19,0</b>	<b>3 991</b>	<b>4 127</b>	<b>1,2</b>

1/ Información actualizada al 31 de diciembre de 2019.

2/ Comprende el gasto en remuneraciones, pensiones, bienes y servicios.

Fuente: MEF. Elaboración: BCRP - Sucursal Piura. Departamento de Estudios Económicos.

##### 2. Gasto de capital

- En diciembre 2019, la inversión pública en Piura fue S/ 363,4 millones, inferior en 27,2 por ciento interanual, en términos reales, principalmente por la menor inversión del Gobierno Regional en instalaciones médicas (de S/ 55,4 millones a S/ 4,2 millones) y obras viales (de S/ 43,3 millones a S/ 3,8 millones).
- En 2019, la inversión pública fue S/ 2 152,0 millones, superior en 2,7 por ciento anual, en términos reales. En este periodo, creció principalmente la mayor inversión pública de los Gobiernos Locales en infraestructura vial (de S/ 271,6 millones a S/ 503,3 millones) y del Gobierno Nacional en infraestructura agrícola (de S/ 8,8 millones a S/ 46,3 millones).

**CUADRO N° 11**  
**PIURA: INVERSIÓN PÚBLICA 1/ 2/**  
(Millones de soles)

	DICIEMBRE			ENERO - DICIEMBRE		
	2018	2019	Var.% real	2018	2019	Var.% real
Gobierno Nacional	125	107	-16,2	573	711	21,6
Gobierno Regional	187	66	-65,3	687	458	-34,6
Gobiernos Locales	177	190	5,2	793	983	21,5
<b>Inversión Pública</b>	<b>490</b>	<b>363</b>	<b>-27,2</b>	<b>2 053</b>	<b>2 152</b>	<b>2,7</b>

1/ Información actualizada al 31 de diciembre de 2019.

2/ Comprende el gasto en remuneraciones, pensiones, bienes y servicios.

Fuente: MEF. Elaboración: BCRP - Sucursal Piura. Departamento de Estudios Económicos.

**GRÁFICO N° 8**  
**PIURA: VARIACIÓN DE LA INVERSIÓN PÚBLICA**  
(Variación % real)

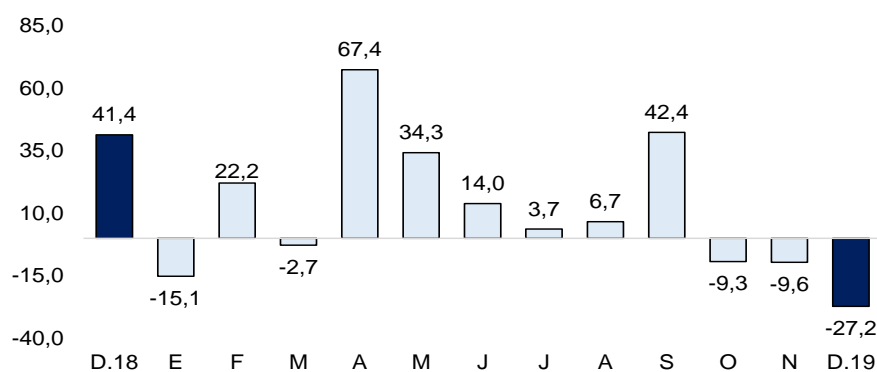

Fuente: MEF.

- En el año 2019, se ejecutó el 51,8 por ciento del presupuesto de inversión pública de Piura. El Gobierno Nacional ejecutó el 66,5 por ciento de su presupuesto, el Gobierno Regional el 32,0 por ciento y los Gobiernos Locales el 59,4 por ciento.
- En diciembre 2019, la inversión pública del **Gobierno Nacional** disminuyó 16,2 por ciento interanual, principalmente en obras viales (de S/ 55,5 millones a S/ 25,8 millones). En el mes, destacó el Mejoramiento del sistema de tratamiento de aguas servidas de Sullana y Bellavista, con S/ 25,5 millones en el mes y S/ 49,8 millones en el año (70,2 por ciento de su PIM); y la Rehabilitación del Eje vial N° 01 Piura – Guayaquil con S/ 18,7 millones en el mes y S/ 175,7 millones en el año (100 por ciento de su PIM).
- La inversión pública del **Gobierno Regional** en el mes disminuyó 65,3 por ciento interanual, principalmente en instalaciones médicas (de S/ 55,4 millones a S/ 4,2 millones). En el mes destacó, el proyecto de Protección contra inundaciones entre el puente Cáceres e Integración, con S/ 7,6 millones en el mes y con S/ 38,0 millones en el año (57,6 por ciento de su PIM); y el de Margen derecha e izquierda entre Los Ejidos y Puente Cáceres, con S/ 5,0 millones en el mes y S/ 33,3 millones en el año (32,0 por ciento de su PIM).
- En el mes, la inversión de los **Gobiernos Locales** aumentó 5,2 por ciento interanual, principalmente en instalaciones educativas (de S/ 4,1 millones a S/ 20,1 millones). A nivel de proyectos destacó: el Mejoramiento del servicio de transitabilidad vehicular y peatonal de la Av. Bayóvar en Sechura, con S/ 5,9 millones en el mes y con S/ 17,2 millones en el año (100 por ciento de su PIM); y el Mejoramiento del camino vecinal ruta PI N° 609 en Sullana, con S/ 4,7 millones en el mes y S/ 9,9 millones en el año (81,2 por ciento de su PIM).

**V. ANEXOS**



**ANEXO 1**

**PIURA: PRODUCCIÓN AGROPECUARIA 1/  
(TONELADAS)**

PRODUCTOS	2018	2019												PRODUCTOS	
	DIC	ENE	FEB	MAR	ABR	MAY	JUN	JUL	AGO	SET	OCT	NOV	DIC		
<b>AGRÍCOLA</b>															<b>AGRÍCOLA</b>
Algodón	2 802	0	0	0	0	0	0	0	5	1 343	4 333	1 393	3 894	Algodón	
Arroz	107 595	2 724	0	0	0	24 266	168 181	116 131	0	0	0	2 413	81 078	Arroz	
Arveja G/S	68	0	0	0	43	0	179	417	1 955	636	0	0	9	Arveja G/S	
Café	0	0	0	0	0	0	1 457	2 303	917	54	0	0	0	Café	
Camote	73	5	3 255	6	762	2 492	249	680	841	13	2 573	5	0	Camote	
Caña de azúcar (para azúcar)	34 824	19 158	8 295	9 310	25 318	28 061	16 110	20 841	22 962	31 972	29 898	36 724	26 328	Caña de azúcar (para azúcar)	
Cebada grano	0	0	0	0	0	0	31	53	116	102	0	0	0	Cebada grano	
Frijol Castilla	275	25	0	0	365	687	1 191	431	30	36	320	4 396	1 029	Frijol Castilla	
Frijo de Palo	0	0	0	0	0	0	0	0	0	0	0	0	0	Frijo de Palo	
Frijol G/S	17	0	0	0	404	149	528	520	1 989	208	160	33	0	Frijol G/S	
Limón	12 244	16 440	18 973	21 737	20 716	20 970	20 794	11 157	5 822	6 727	6 999	9 995	12 476	Limón	
Maíz Amarillo	13 410	990	270	0	85	2 168	17 993	17 332	1 034	246	132	6 784	13 054	Maíz Amarillo	
Maíz Amiláceo	285	0	0	0	1 234	580	936	2 532	7 015	2 517	0	0	0	Maíz Amiláceo	
Mango	96 032	175 729	11 870	807	0	0	0	0	9 225	13 275	21 074	45 923	156 202	Mango	
Papa	2 119	962	1 195	1 397	1 431	1 277	1 603	2 182	2 333	2 798	3 182	1 998	1 573	Papa	
Papaya	102	5 450	49	57	61	75	72	68	46	26	55	56	28	Papaya	
Páprika	8	0	120	0	0	420	60	635	0	10	0	100	0	Páprika	
Piquillo	9	0	0	0	0	0	12	1 478	0	0	0	0	0	Piquillo	
Plátano	27 762	31 164	35 445	33 444	32 502	32 640	31 976	31 988	30 951	32 092	25 822	30 367	30 821	Plátano	
Trigo	0	0	0	0	0	0	1 228	2 199	4 310	1 267	13	0	2	Trigo	
Vid	76 551	13 631	5 000	9 320	0	0	8 000	8 000	8 000	8 000	32 829	29 353	50 040	Vid	
Yuca	1 975	424	44	113	771	279	131	72	389	243	2 008	1 722	891	Yuca	
<b>PECUARIO</b>														<b>PECUARIO</b>	
Ave 2/	3 539	3 298	3 089	3 146	3 323	3 265	3 221	3 182	3 511	3 438	3 555	3 621	3 658	Ave 2/	
Caprino 2/	232	255	273	292	303	314	339	319	300	221	173	196	223	Caprino 2/	
Ovino 2/	318	277	292	301	330	321	338	348	321	342	305	269	289	Ovino 2/	
Porcino 2/	649	668	546	590	658	708	778	767	680	575	500	583	714	Porcino 2/	
Vacuno 2/	1 238	992	1 114	1 254	1 144	1 172	1 161	1 118	1 248	1 198	1 235	1 272	1 244	Vacuno 2/	
Huevos	405	442	428	379	354	358	355	367	382	385	417	462	410	Huevos	
Leche	2 933	2 817	3 035	3 490	4 600	5 001	4 561	4 156	3 350	2 716	2 611	2 800	2 983	Leche	

1/ Cifras preliminares 2/ Peso de animal en pie.

FUENTE: MINAGRI.

Elaboración: BCRP - Sucursal Piura. Departamento de Estudios Económicos.



**ANEXO 2**

**PIURA: PRODUCCIÓN PESQUERA 1/  
(TONELADAS)**

	2 018	2 019												
	DIC	ENE	FEB	MAR	ABR	MAY	JUN	JUL	AGO	SET	OCT	NOV	DIC	
<b>CHD 2/</b>	<b>22 004</b>	<b>59 582</b>	<b>55 956</b>	<b>72 184</b>	<b>46 684</b>	<b>31 155</b>	<b>32 713</b>	<b>47 180</b>	<b>36 191</b>	<b>27 208</b>	<b>25 060</b>	<b>26 627</b>	<b>20 883</b>	<b>CHD 2/</b>
1. Congelado	15 472	51 751	49 643	65 686	40 062	24 219	26 791	40 083	29 255	20 527	18 393	20 727	15 538	2. Congelado
2. Enlatado	2 431	3 731	2 213	2 398	2 522	2 836	1 822	2 997	2 836	2 580	2 567	1 800	1 245	3. Enlatado
<b>CHI 3/</b>	<b>13 486</b>	<b>0</b>	<b>0</b>	<b>0</b>	<b>1 611</b>	<b>26 101</b>	<b>62 069</b>	<b>40 028</b>	<b>0</b>	<b>0</b>	<b>0</b>	<b>3 177</b>	<b>7 358</b>	<b>CHI 3/</b>
Harina	13 486	0	0	0	1 611	26 101	62 069	40 028	0	0	0	3 177	7 358	Harina

1/ Cifras preliminares.

2/ Consumo Humano Directo.

3/ Consumo Humano Indirecto.

FUENTE: Ministerio de la Producción.

ELABORACIÓN: BCRP - Sucursal Piura. Departamento de Estudios Económicos.



**ANEXO 3**

**PIURA: PRODUCCIÓN DE HIDROCARBUROS 1/**  
(Volumen)

PRODUCTOS	2 018		2 019											PRODUCTOS	
	DIC	ENE	FEB	MAR	ABR	MAY	JUN	JUL	AGO	SET	OCT	NOV	DIC		
<b>PETRÓLEO (barriles) LOTES</b>															<b>PETRÓLEO</b>
<b>Costa</b>	<b>701 569</b>	<b>739 727</b>	<b>661 122</b>	<b>745 096</b>	<b>742 702</b>	<b>768 974</b>	<b>758 840</b>	<b>794 330</b>	<b>752 737</b>	<b>773 934</b>	<b>797 338</b>	<b>763 715</b>	<b>758 424</b>	<b>Costa</b>	
CNPC Perú X	395 303	422 728	382 552	430 455	425 249	445 432	431 737	446 939	411 601	456 346	471 561	455 211	447 820	CNPC Perú	
P. Monterrico (Ex -Vegsa) II XV	10 130	10 661	8 857	10 017	10 302	10 191	9 959	10 936	10 711	11 582	13 973	13 466	12 736	P. Monterrico (Ex -Vegsa)	
Unipetro IX	5 449	5 406	4 799	5 372	5 120	5 124	5 115	5 306	5 002	5 003	5 293	5 039	5 201	Unipetro	
Sapet VI VII	123 842	129 786	116 390	126 172	117 109	120 055	115 253	115 250	116 677	112 577	120 051	115 749	117 397	Sapet	
Olympic XIII	60 079	61 436	54 992	57 633	63 200	59 558	58 658	66 570	66 497	63 313	56 207	55 392	54 283	Olympic	
GMP I III IV V	106 766	109 710	93 532	115 447	121 722	128 614	138 118	149 329	142 249	125 113	130 253	118 858	120 987	GMP	
<b>Zócalo</b>	<b>203 254</b>	<b>235 681</b>	<b>227 225</b>	<b>225 683</b>	<b>225 653</b>	<b>222 909</b>	<b>203 684</b>	<b>216 346</b>	<b>227 463</b>	<b>212 302</b>	<b>209 422</b>	<b>195 880</b>	<b>209 532</b>	<b>Zócalo</b>	
Savia Z-2B	203 254	235 681	227 225	225 683	225 653	222 909	203 684	216 346	227 463	212 302	209 422	195 880	209 532	Savia	
<b>TOTAL PETRÓLEO</b>	<b>904 823</b>	<b>975 408</b>	<b>888 347</b>	<b>970 779</b>	<b>968 355</b>	<b>991 883</b>	<b>962 524</b>	<b>1 010 676</b>	<b>980 200</b>	<b>986 236</b>	<b>1 006 760</b>	<b>959 595</b>	<b>967 956</b>	<b>TOTAL PETRÓLEO</b>	
<b>GAS (miles de p3) LOTES</b>														<b>GAS</b>	
<b>Costa</b>	<b>1 231 701</b>	<b>1 218 182</b>	<b>1 105 800</b>	<b>1 223 114</b>	<b>1 197 741</b>	<b>1 243 938</b>	<b>1 275 612</b>	<b>1 379 807</b>	<b>1 452 189</b>	<b>1 397 206</b>	<b>1 517 580</b>	<b>1 338 027</b>	<b>1 488 128</b>	<b>Costa</b>	
GMP I	179 798	179 778	153 122	163 861	157 818	159 829	136 608	138 567	146 217	133 339	138 604	136 261	142 644	GMP	
P. Monterrico II	53 036	70 959	64 051	71 591	64 792	70 375	69 932	67 371	71 116	65 317	68 255	55 959	33 843	P. Monterrico	
Sapet VI Y VII	91 419	90 844	86 731	96 565	96 813	92 743	91 058	104 861	117 859	120 826	125 088	122 607	108 964	Sapet	
Petrobras X	487 765	478 209	415 508	448 736	421 605	473 079	478 829	491 655	445 251	514 499	530 171	484 293	497 406	Petrobras	
CNPC Perú XIII	419 683	398 392	386 388	442 361	456 712	447 912	499 185	577 353	671 746	563 226	655 462	538 908	705 271	Olympic	
<b>Zócalo</b>	<b>282 367</b>	<b>238 157</b>	<b>216 962</b>	<b>206 997</b>	<b>185 432</b>	<b>311 925</b>	<b>284 357</b>	<b>278 404</b>	<b>267 568</b>	<b>197 039</b>	<b>224 345</b>	<b>219 490</b>	<b>198 236</b>	<b>Zócalo</b>	
Savia (Petrotech) Z-2B	282 367	238 157	216 962	206 997	185 432	311 925	284 357	278 404	267 568	197 039	224 345	219 490	198 236	Savia (Petrotech)	
<b>TOTAL GAS</b>	<b>1 514 068</b>	<b>1 456 339</b>	<b>1 322 761</b>	<b>1 430 111</b>	<b>1 383 172</b>	<b>1 555 863</b>	<b>1 559 969</b>	<b>1 658 211</b>	<b>1 719 758</b>	<b>1 594 245</b>	<b>1 741 924</b>	<b>1 557 517</b>	<b>1 686 364</b>	<b>TOTAL GAS</b>	

1/ Cifras preliminares.

FUENTE: PERUPETRO.

Elaboración: BCRP - Sucursal Piura. Departamento de Estudios Económicos.



## ANEXO 4

**PIURA: PRODUCCIÓN MANUFACTURA 1/**  
(Variación porcentual interanual)

DESCRIPCIÓN	2018	2019												DESCRIPCIÓN
	DIC	ENE	FEB	MAR	ABR	MAY	JUN	JUL	AGO	SET	OCT	NOV	DIC	
<b>Manufactura Primaria</b>	- 17,0	30,7	2,0	25,2	- 9,0	- 19,9	- 6,2	61,9	21,3	62,4	1,2	- 2,7	12,5	<b>Manufactura Primaria</b>
Harina de pescado	n.d.	- 100,0	n.d.	n.d.	- 96,2	- 41,4	131,9	n.d.	n.d.	n.d.	n.d.	- 73,5	- 46,6	Harina de pescado
Conserva de pescado	190,2	91,3	14,4	48,1	65,5	58,9	38,1	59,9	39,1	43,6	17,4	- 16,5	5,5	Conserva de pescado
Aceite de pescado	n.d.	- 100,0	n.d.	n.d.	- 98,5	- 53,8	14,5	n.d.	n.d.	n.d.	n.d.	- 76,4	- 97,6	Aceite de pescado
Pescado congelado	- 28,5	158,2	19,3	49,9	- 18,4	- 31,5	- 1,6	119,4	177,0	296,8	161,0	121,8	31,7	Pescado congelado
Oleína	179,4	175,0	- 48,8	- 25,2	57,5	25,2	- 80,0	- 40,3	128,6	0,0	0,0	0,0	0,0	Oleína
GLP	- 6,6	- 12,6	- 22,1	- 2,0	- 8,1	- 6,9	- 17,6	28,2	11,3	16,4	13,0	- 8,6	24,9	GLP
Gasolinas	- 31,0	33,9	- 36,5	21,4	29,7	27,1	- 2,7	- 1,1	12,0	46,3	- 13,2	- 19,8	47,4	Gasolinas
Kerosene y Turbo	- 27,8	- 32,8	39,6	51,1	8,8	- 14,2	- 19,8	27,0	- 88,8	28,5	43,8	- 7,0	85,5	Kerosene y Turbo
Diesel y Fuel Oil	- 35,9	- 23,9	1,1	- 24,2	5,8	- 32,0	- 23,1	64,3	- 19,8	51,5	- 48,2	- 20,4	10,4	Diesel y Fuel Oil
Arroz pilado	103,6	- 47,6	- 28,8	3,1	- 13,2	- 6,7	- 8,7	- 14,5	- 28,4	- 41,4	- 43,2	- 41,1	- 39,4	Arroz pilado
<b>Manufactura No Primaria</b>	<b>13,0</b>	<b>12,9</b>	<b>3,9</b>	<b>- 5,0</b>	<b>- 8,4</b>	<b>9,2</b>	<b>10,2</b>	<b>13,9</b>	<b>8,7</b>	<b>7,4</b>	<b>- 2,8</b>	<b>0,7</b>	<b>1,8</b>	<b>Manufactura No Primaria</b>
Jugos de fruta	39,9	- 73,4	- 59,8	240,7	- 18,6	23,7	76,2	151,7	- 23,8	- 44,4	165,8	100,8	- 53,9	Jugos de fruta
Harina de trigo	0,0	0,0	0,0	0,0	0,0	0,0	0,0	0,0	0,0	0,0	0,0	0,0	0,0	Harina de trigo
Hilados de algodón	n.d.	n.d.	n.d.	n.d.	n.d.	n.d.	n.d.	n.d.	n.d.	n.d.	n.d.	n.d.	n.d.	Hilados de algodón
Aceite esencial de limón	n.d.		- 100,0	- 27,3	- 29,3	0,0	n.d.	- 66,1	25,0	50,0	n.d.	n.d.	n.d.	Aceite esencial de limón
Cáscara Desh. de limón	- 84,6	92,2	132,0	75,5	43,2	225,8	57,6	224,8	47,2	40,0	- 80,9	- 15,2	257,1	Cáscara Desh. de limón
Cemento	22,8	16,7	0,3	- 14,4	- 14,3	7,9	9,5	10,4	13,2	11,4	4,2	- 1,1	2,3	Cemento
<b>TOTAL</b>	<b>- 14,4</b>	<b>29,1</b>	<b>2,1</b>	<b>22,8</b>	<b>- 9,0</b>	<b>- 17,8</b>	<b>- 5,2</b>	<b>57,1</b>	<b>19,9</b>	<b>55,4</b>	<b>0,8</b>	<b>- 2,3</b>	<b>11,2</b>	<b>TOTAL</b>

1/ Cifras preliminares.

Fuente: Empresas Industriales, PRODUCE y Petroperú.

Elaboración: BCRP - Sucursal Piura. Departamento de Estudios Económicos.



**ANEXO 5**

**PIURA: EXPORTACIONES POR TIPO DE PRODUCTO 1/  
(Millones de US\$)**

TIPO	2 018	2 019												TIPO
	DIC	ENE	FEB	MAR	ABR	MAY	JUN	JUL	AGO	SET	OCT	NOV	DIC	
<b>I. Productos Tradicionales</b>	<b>60,7</b>	<b>57,9</b>	<b>54,2</b>	<b>80,4</b>	<b>58,1</b>	<b>66,3</b>	<b>62,2</b>	<b>69,2</b>	<b>46,1</b>	<b>81,6</b>	<b>68,1</b>	<b>56,4</b>	<b>50,2</b>	<b>I. Productos Tradicionales</b>
Agropecuario	3,5	0,9	0,9	0,7	0,2	0,3	0,1	0,8	1,1	1,8	1,6	2,7	1,5	Agropecuario
Minería	3,2	7,9	4,0	10,1	6,7	7,4	6,8	11,6	8,9	7,8	7,6	10,9	0,0	Minería
Pesquero	7,1	15,4	12,8	10,1	9,7	14,8	10,3	19,7	6,4	15,4	28,5	28,0	8,6	Pesquero
Petróleo y derivados	46,9	33,7	36,6	59,5	41,5	43,7	45,0	37,1	29,7	56,6	30,4	14,8	40,2	Petróleo y derivados
<b>II. Productos No tradicionales</b>	<b>253,9</b>	<b>203,7</b>	<b>172,0</b>	<b>194,8</b>	<b>169,6</b>	<b>120,9</b>	<b>156,1</b>	<b>169,2</b>	<b>142,0</b>	<b>174,5</b>	<b>201,3</b>	<b>248,0</b>	<b>293,1</b>	<b>II. Productos No tradicionales</b>
Agropecuario	186,5	133,9	69,1	56,4	31,2	24,9	23,6	24,1	23,0	36,3	95,9	155,2	199,0	Agropecuario
Maderas y Papeles	0,0	0,0	0,0	0,0	0,1	0,0	0,0	0,0	0,0	0,0	0,0	0,1	0,2	Maderas y Papeles
Metal-mecánico	0,6	0,2	0,3	0,3	0,2	0,1	0,5	0,3	0,5	0,2	0,2	0,1	0,1	Metal-mecánico
Minería No Metálica	24,8	18,8	16,1	17,9	29,6	24,9	23,5	29,0	16,9	25,8	25,4	16,3	16,5	Minería No Metálica
Pesquero	29,2	48,7	79,0	115,1	105,5	59,0	96,5	101,8	89,9	98,0	68,9	62,9	71,8	Pesquero
Químico	12,6	2,0	7,5	4,9	2,6	11,9	11,9	13,8	11,6	14,1	10,7	13,3	5,3	Químico
Resto de No Tradicionales	0,0	0,0	0,0	0,1	0,3	0,0	0,1	0,0	0,1	0,0	0,1	0,1	0,1	Resto de No Tradicionales
Sidero-Metalúrgico y Joyería	0,0	0,0	0,0	0,0	0,1	0,0	0,0	0,0	0,1	0,0	0,2	0,0	0,1	Sidero-Metalúrgico y Joyería
Textil	0,1	0,0	0,0	0,0	0,1	0,0	0,0	0,0	0,0	0,0	0,0	0,0	0,0	Textil
<b>TOTAL EXPORTACIONES</b>	<b>314,5</b>	<b>261,6</b>	<b>226,2</b>	<b>275,2</b>	<b>227,7</b>	<b>187,2</b>	<b>218,2</b>	<b>238,4</b>	<b>188,1</b>	<b>256,0</b>	<b>269,4</b>	<b>304,4</b>	<b>343,3</b>	<b>TOTAL EXPORTACIONES</b>

1/ Cifras preliminares.

Fuente: SUNAT.

Elaboración: BCRP - Sucursal Piura. Departamento de Estudios Económicos.



**ANEXO 6**

**PIURA: INGRESOS CORRIENTES DEL GOBIERNO CENTRAL**

(Millones de soles)

	2018	2019												
	DIC	ENE	FEB	MAR	ABR	MAY	JUN	JUL	AGO	SET	OCT	NOV	DIC	
<b>I. INGRESOS TRIBUTARIOS</b>	<b>185,3</b>	<b>167,1</b>	<b>186,6</b>	<b>162,2</b>	<b>194,4</b>	<b>162,8</b>	<b>147,6</b>	<b>156,3</b>	<b>136,6</b>	<b>153,2</b>	<b>141,3</b>	<b>152,1</b>	<b>174,4</b>	<b>I. INGRESOS TRIBUTARIOS</b>
<b>1. Impuestos a los Ingresos</b>	<b>40,6</b>	<b>45,3</b>	<b>40,1</b>	<b>62,5</b>	<b>87,8</b>	<b>46,7</b>	<b>38,1</b>	<b>42,6</b>	<b>41,8</b>	<b>43,9</b>	<b>40,8</b>	<b>40,4</b>	<b>46,9</b>	<b>1. Impuestos a los Ingresos</b>
- Personas Naturales	11,9	14,5	10,7	10,9	17,0	12,3	11,0	11,5	11,9	12,2	12,5	11,8	15,3	- Personas Naturales
- Personas Jurídicas	25,8	30,2	28,8	28,6	27,1	27,0	24,5	30,1	29,4	28,1	27,5	28,1	29,6	- Personas Jurídicas
- Regularización	3,0	0,6	0,6	23,1	43,7	7,4	2,6	1,0	0,5	3,6	0,9	0,5	2,0	- Regularización
<b>2. Impuestos a la Importación</b>	<b>0,9</b>	<b>0,9</b>	<b>1,0</b>	<b>0,7</b>	<b>1,0</b>	<b>1,0</b>	<b>0,5</b>	<b>0,7</b>	<b>0,8</b>	<b>0,8</b>	<b>0,8</b>	<b>0,8</b>	<b>1,0</b>	<b>2. Impuestos a la Importación</b>
<b>3. Impuesto General a las ventas</b>	<b>108,1</b>	<b>99,6</b>	<b>109,9</b>	<b>91,1</b>	<b>88,8</b>	<b>90,4</b>	<b>90,6</b>	<b>92,6</b>	<b>76,6</b>	<b>92,1</b>	<b>80,6</b>	<b>94,1</b>	<b>102,9</b>	<b>3. Impuesto General a las ventas</b>
- Operaciones Internas	58,7	53,7	50,2	51,5	44,3	45,3	46,7	49,9	42,9	48,5	40,5	46,1	48,9	- Operaciones Internas
- Operaciones Externas	49,4	45,9	59,7	39,6	44,5	45,2	43,9	42,7	33,7	43,6	40,1	48,0	54,0	- Operaciones Externas
<b>4. Impuesto Selectivo al Consumo</b>	<b>18,2</b>	<b>12,6</b>	<b>28,4</b>	<b>0,2</b>	<b>3,5</b>	<b>9,7</b>	<b>3,5</b>	<b>2,9</b>	<b>1,7</b>	<b>1,1</b>	<b>0,8</b>	<b>1,4</b>	<b>4,0</b>	<b>4. Impuesto Selectivo al Consumo</b>
<b>5. Otros Ingresos tributarios</b>	<b>17,5</b>	<b>8,7</b>	<b>7,1</b>	<b>7,6</b>	<b>13,3</b>	<b>14,9</b>	<b>14,9</b>	<b>17,5</b>	<b>15,8</b>	<b>15,4</b>	<b>18,3</b>	<b>15,4</b>	<b>19,6</b>	<b>5. Otros Ingresos tributarios</b>
<b>II. INGRESOS NO TRIBUTARIOS</b>	<b>0,4</b>	<b>0,1</b>	<b>0,4</b>	<b>0,1</b>	<b>1,5</b>	<b>0,7</b>	<b>0,6</b>	<b>0,8</b>	<b>0,7</b>	<b>0,5</b>	<b>0,1</b>	<b>0,7</b>	<b>0,6</b>	<b>II. INGRESOS NO TRIBUTARIOS</b>
<b>INGRESOS CORRIENTES (I + II)</b>	<b>185,7</b>	<b>167,2</b>	<b>187,0</b>	<b>162,3</b>	<b>195,9</b>	<b>163,6</b>	<b>148,2</b>	<b>157,1</b>	<b>137,3</b>	<b>153,6</b>	<b>141,4</b>	<b>152,7</b>	<b>175,1</b>	<b>INGRESOS CORRIENTES (I + II)</b>

Fuente: SUNAT.

Elaboración: BCRP - Sucursal Piura. Departamento de Estudios Económicos.

**ANEXO 7**

**PIURA: GASTOS NO FINANCIEROS DEL GOBIERNO NACIONAL**  
(Millones de soles)

	2018	2019												
	DIC	ENE	FEB	MAR	ABR	MAY	JUN	JUL	AGO	SET	OCT	NOV	DIC	
<b>GASTOS NO FINANCIEROS</b>	<b>1 249,8</b>	<b>137,2</b>	<b>169,4</b>	<b>157,3</b>	<b>246,3</b>	<b>199,9</b>	<b>202,8</b>	<b>240,6</b>	<b>221,8</b>	<b>166,2</b>	<b>232,9</b>	<b>248,4</b>	<b>297,8</b>	<b>GASTOS NO FINANCIEROS</b>
<b>a. GASTOS CORRIENTES</b>	<b>157,8</b>	<b>120,3</b>	<b>133,7</b>	<b>111,1</b>	<b>160,0</b>	<b>137,6</b>	<b>146,5</b>	<b>169,6</b>	<b>141,2</b>	<b>114,6</b>	<b>153,0</b>	<b>156,6</b>	<b>188,3</b>	<b>a. GASTOS CORRIENTES</b>
1. Personal y obligaciones sociales	48,0	42,7	46,7	48,0	48,2	49,9	48,0	55,4	47,0	38,0	48,0	50,9	55,4	1. Personal y obligaciones sociales
2. Pensiones y otras prestaciones sociales	29,4	21,8	23,9	19,3	18,7	17,8	19,3	35,2	19,6	19,7	20,4	31,1	47,3	2. Pensiones y otras prestaciones sociales
3. Bienes y servicios	40,8	15,1	26,6	29,9	35,7	47,1	33,3	40,2	41,2	32,5	41,5	31,6	49,3	3. Bienes y servicios
4. Donaciones y transferencias	4,8	38,8	0,1	0,0	0,5	0,0	0,6	16,2	-2,5	4,6	0,1	6,4	1,8	4. Donaciones y transferencias
5. Otros gastos	34,7	1,8	36,5	14,0	56,9	22,8	45,3	22,6	35,9	19,8	42,9	36,6	34,5	5. Otros gastos
<b>b. GASTOS DE CAPITAL</b>	<b>1 092,0</b>	<b>17,0</b>	<b>35,6</b>	<b>46,2</b>	<b>86,3</b>	<b>62,4</b>	<b>56,3</b>	<b>71,0</b>	<b>80,7</b>	<b>51,6</b>	<b>79,9</b>	<b>91,8</b>	<b>109,5</b>	<b>b. GASTOS DE CAPITAL</b>
1. Adquisición de activos no financieros	125,5	17,0	33,5	36,6	64,5	62,4	45,9	66,6	58,6	47,9	78,7	91,8	107,2	1. Adquisición de activos no financieros
2. Otros gastos de capital	966,5	0,0	2,1	9,6	21,8	0,0	10,4	4,3	22,0	3,8	1,1	0,0	2,4	2. Otros gastos de capital

Fuente: Ministerio de Economía y Finanzas.

Elaboración: BCRP - Sucursal Piura. Departamento de Estudios Económicos.



**ANEXO 8**

**PIURA: GASTOS NO FINANCIEROS DEL GOBIERNO REGIONAL**  
(Millones de soles)

	2018	2019												
	DIC	ENE	FEB	MAR	ABR	MAY	JUN	JUL	AGO	SET	OCT	NOV	DIC	
<b>GASTOS NO FINANCIEROS</b>	<b>393,4</b>	<b>117,1</b>	<b>133,0</b>	<b>141,9</b>	<b>155,7</b>	<b>214,4</b>	<b>200,5</b>	<b>185,8</b>	<b>147,4</b>	<b>195,4</b>	<b>180,0</b>	<b>198,3</b>	<b>349,5</b>	<b>GASTOS NO FINANCIEROS</b>
<b>a. GASTOS CORRIENTES</b>	<b>206,7</b>	<b>114,4</b>	<b>113,7</b>	<b>119,6</b>	<b>127,3</b>	<b>139,4</b>	<b>154,8</b>	<b>147,7</b>	<b>132,0</b>	<b>130,9</b>	<b>141,2</b>	<b>146,2</b>	<b>283,5</b>	<b>a. GASTOS CORRIENTES</b>
1. Personal y obligaciones sociales	121,9	96,1	91,7	90,3	98,0	105,7	95,3	108,8	97,7	99,2	102,9	110,2	148,1	1. Personal y obligaciones sociales
2. Pensiones y otras prestaciones sociales	13,5	11,7	9,0	9,7	9,7	9,2	8,9	11,3	8,9	11,1	9,6	9,9	14,2	2. Pensiones y otras prestaciones sociales
3. Bienes y servicios	56,3	6,6	11,6	19,2	19,1	24,0	24,7	26,6	24,6	20,3	28,2	25,8	56,9	3. Bienes y servicios
4. Donaciones y transferencias	0,0	0,0	0,0	0,0	0,0	0,0	0,0	0,3	0,0	0,0	0,2	0,0	0,0	4. Donaciones y transferencias
5. Otros gastos	15,0	0,0	1,4	0,5	0,6	0,5	25,8	0,8	0,7	0,3	0,3	0,2	64,2	5. Otros gastos
<b>b. GASTOS DE CAPITAL</b>	<b>186,8</b>	<b>2,6</b>	<b>19,3</b>	<b>22,3</b>	<b>28,4</b>	<b>75,0</b>	<b>45,7</b>	<b>38,1</b>	<b>15,4</b>	<b>64,5</b>	<b>38,8</b>	<b>52,1</b>	<b>66,0</b>	<b>b. GASTOS DE CAPITAL</b>
1. Adquisición de activos no financieros	186,8	2,6	19,3	22,3	28,4	75,0	45,7	38,1	15,4	54,5	38,8	52,1	66,0	1. Adquisición de activos no financieros
2. Otros gastos de capital	0,0	0,0	0,0	0,0	0,0	0,0	0,0	0,0	0,0	10,0	0,0	0,0	0,0	2. Otros gastos de capital

Fuente: Ministerio de Economía y Finanzas.

Elaboración: BCRP - Sucursal Piura. Departamento de Estudios Económicos.

ANEXO 9

**PIURA: GASTOS NO FINANCIEROS DE LOS GOBIERNOS LOCALES**  
(Millones de soles)

	2018	2019												
	DIC	ENE	FEB	MAR	ABR	MAY	JUN	JUL	AGO	SET	OCT	NOV	DIC	
<b>GASTOS NO FINANCIEROS</b>	<b>269,7</b>	<b>30,4</b>	<b>109,0</b>	<b>127,0</b>	<b>149,4</b>	<b>106,3</b>	<b>137,2</b>	<b>122,2</b>	<b>136,8</b>	<b>158,9</b>	<b>152,1</b>	<b>138,5</b>	<b>271,1</b>	<b>GASTOS NO FINANCIEROS</b>
<b>a. GASTOS CORRIENTES</b>	<b>91,4</b>	<b>28,6</b>	<b>40,1</b>	<b>59,5</b>	<b>52,1</b>	<b>60,0</b>	<b>49,0</b>	<b>66,1</b>	<b>49,9</b>	<b>49,5</b>	<b>54,2</b>	<b>53,3</b>	<b>81,1</b>	<b>a. GASTOS CORRIENTES</b>
1. Personal y obligaciones sociales	26,9	18,9	17,7	21,4	18,3	20,3	14,3	26,0	15,4	15,4	17,1	18,0	25,3	1. Personal y obligaciones sociales
2. Pensiones y otras prestaciones sociales	8,3	0,9	1,8	2,5	2,2	2,3	3,6	3,9	2,8	3,6	4,0	4,3	10,6	2. Pensiones y otras prestaciones sociales
3. Bienes y servicios	54,2	8,2	19,7	32,5	29,4	35,4	28,6	33,3	29,5	28,2	30,8	29,0	43,6	3. Bienes y servicios
4. Donaciones y transferencias	0,8	0,0	0,2	1,7	0,6	1,0	0,8	1,3	0,6	0,8	0,9	0,8	0,9	4. Donaciones y transferencias
5. Otros gastos	1,3	0,6	0,8	1,4	1,6	1,1	1,8	1,5	1,7	1,6	1,4	1,2	0,7	5. Otros gastos
<b>b. GASTOS DE CAPITAL</b>	<b>178,2</b>	<b>1,7</b>	<b>68,9</b>	<b>67,5</b>	<b>97,4</b>	<b>46,2</b>	<b>88,2</b>	<b>56,1</b>	<b>86,8</b>	<b>109,4</b>	<b>97,9</b>	<b>85,2</b>	<b>189,9</b>	<b>b. GASTOS DE CAPITAL</b>
1. Adquisición de activos no financieros	177,5	1,7	65,7	67,5	97,1	46,2	87,8	53,6	82,3	109,4	97,9	83,5	190,2	1. Adquisición de activos no financieros
2. Otros gastos de capital	0,7	0,0	3,2	0,0	0,3	0,0	0,4	2,5	4,5	0,0	0,0	1,7	-0,3	2. Otros gastos de capital

Fuente: Ministerio de Economía y Finanzas.

Elaboración: BCRP - Sucursal Piura. Departamento de Estudios Económicos.



**ANEXO 10**

**PIURA: CARTERA PESADA EN EL SISTEMA FINANCIERO 1/**  
(En porcentajes)

ENTIDADES FINANCIERAS	2018		2019											ENTIDADES FINANCIERAS
	NOV	DIC	ENE	FEB	MAR	ABR	MAY	JUN	JUL	AGO	SET	OCT	NOV	
<b>A. BANCO DE LA NACIÓN</b>	2,1	2,1	2,0	2,1	2,2	2,2	2,3	2,4	2,5	2,5	2,6	2,7	2,7	<b>A. BANCO DE LA NACIÓN</b>
<b>B. EMPRESAS BANCARIAS</b>	4,8	4,7	4,9	4,8	5,0	5,0	5,1	4,9	5,0	4,8	4,7	4,9	4,8	<b>B. EMPRESAS BANCARIAS</b>
Agrobanco	37,0	37,0	42,5	43,0	41,7	41,1	41,3	43,3	38,0	46,4	64,3	66,7	68,5	Agrobanco
<b>C. INSTITUCIONES DE MICROFINANZAS</b>														<b>C. INSTITUCIONES DE MICROFINANZAS</b>
Cajas Municipales	11,3	10,7	10,8	11,2	11,1	10,8	10,7	10,6	10,8	11,0	11,2	11,3	10,8	Cajas Municipales
Edpymes	5,7	5,3	5,2	5,3	5,3	5,7	6,1	5,6	5,8	5,5	5,5	5,6	4,6	Edpymes
Empresas Financieras	5,0	4,9	4,9	4,8	4,9	4,9	4,9	5,1	5,0	5,0	5,0	4,8	4,5	Empresas Financieras
<b>TOTAL</b>	<b>6,1</b>	<b>5,9</b>	<b>6,1</b>	<b>6,1</b>	<b>6,2</b>	<b>6,2</b>	<b>6,2</b>	<b>6,1</b>	<b>6,1</b>	<b>6,1</b>	<b>6,1</b>	<b>6,3</b>	<b>6,1</b>	<b>TOTAL</b>

1/ Cifras preliminares.

Fuente: Superintendencia de Banca, Seguros y AFP (SBS).

Elaboración: BCRP - Sucursal Piura. Departamento de Estudios Económicos.