

BANCO CENTRAL DE RESERVA DEL PERÚ
SUCURSAL PIURA



PIURA: Síntesis de Actividad Económica
Noviembre 2019¹

Departamento de Estudios Económicos

¹ En el presente informe participaron (en orden alfabético): Luis Casaverde Antón, Víctor Chávez Bohórquez, José Lupú Figallo y Julio Ortíz Berrú.

ÍNDICE

	<i>Página</i>
RESUMEN EJECUTIVO.....	3
I. ACTIVIDAD PRODUCTIVA	4
1. Actividad primaria.....	4
1.1 Sector agropecuario.....	4
1.2 Sector pesca	5
1.3 Sector hidrocarburos.....	6
2. Otros indicadores sectoriales.....	7
2.1 Sector manufactura.....	7
2.2 Sector construcción.....	8
II. SECTOR EXTERNO	8
1. Exportaciones.....	8
III. CRÉDITO Y DEPÓSITOS.....	9
1. Créditos	9
2. Depósitos	11
IV. EJECUCIÓN DEL PRESUPUESTO DE GASTOS DEL GOBIERNO GENERAL.....	12
1. Gasto corriente no financiero	12
2. Gasto de capital	12
V. ANEXOS	14

RESUMEN EJECUTIVO

Principales hechos de importancia

- En noviembre 2019, la mayoría de **indicadores económicos** mostraron un desempeño positivo: creció la producción pesquera (31,0 por ciento) y de hidrocarburos (4,0 por ciento), los despachos de cemento (10,2 por ciento), las exportaciones (19,0 por ciento) y el crédito (5,2 por ciento). En tanto, se contrajo la actividad agropecuaria (-10,2 por ciento), manufactura (-2,3 por ciento) y la inversión pública (-9,6 por ciento).

Actividad primaria

- En noviembre 2019, el sector **agropecuario** se redujo en 10,2 por ciento interanual, por la menor producción agrícola (-13,2 por ciento) de cultivos como uva (-46,4 por ciento), piquillo (-100,0 por ciento) y páprika (-85,9 por ciento). Por su parte, la producción pecuaria aumentó 0,5 por ciento.
- En noviembre 2019, la actividad **pesquera** aumentó 31,0 por ciento interanual, por el mayor desembarque de especies para congelados (63,8 por ciento), en un contexto de mayor disponibilidad de pota en Paíta.
- En noviembre de 2019, la **producción de hidrocarburos** creció 4,0 por ciento interanual, por la mayor producción de petróleo crudo (4,0 por ciento) y gas natural (4,5 por ciento).

Otros indicadores de actividad económica

- En noviembre 2019, la **producción industrial** se contrajo en 2,3 por ciento interanual. La manufactura primaria disminuyó 2,7 por ciento. La manufactura no primaria creció ligeramente 0,7 por ciento, principalmente por la mayor producción de jugo de fruta (100,8 por ciento).
- En noviembre 2019, los **despachos de cemento** crecieron 10,2 por ciento interanual. En enero-noviembre 2019, este indicador creció en 19,3 por ciento, en parte por la mayor inversión pública registrada en la región (12,0 por ciento).
- En noviembre de 2019, las **exportaciones** de Piura fueron US\$ 302,6 millones, mayores en 19,0 por ciento interanual, por las mayores exportaciones no tradicionales (14,4 por ciento) y de productos tradicionales (44,2 por ciento).
- En noviembre 2019, los **créditos** en Piura aumentaron 5,2 por ciento interanual, reflejando el mayor dinamismo de los créditos en soles (8,2 por ciento), que compensaron la reducción del crédito en moneda extranjera (-10,8 por ciento). La tasa de dolarización fue 13,4 por ciento.

CUADRO N° 1

PIURA: VARIACIÓN INTERANUAL DE OTROS INDICADORES DE ACTIVIDAD ECONÓMICA

	Feb.19	Mar.19	Abr.19	May.19	Jun.19	Jul.19	Ago.19	Set.19	Oct.19	Nov.19
Producción industrial 1/	↑ 2,1	↑ 22,8	↓ -9,0	↓ -17,8	↓ -5,2	↑ 57,1	↑ 19,9	↑ 55,4	↑ 0,8	↓ -2,3
Despachos de cemento 1/	↑ 13,8	↑ 7,3	↑ 1,5	↑ 22,7	↑ 15,6	↑ 27,8	↑ 35,9	↑ 31,3	↑ 19,3	↑ 10,2
Exportaciones 2/	↑ 11,8	↑ 18,1	↑ 19,0	↓ -13,3	↓ -11,4	↑ 14,4	↓ -10,1	↑ 69,5	↑ 23,9	↑ 19,0
Crédito total 2/	↑ 4,3	↑ 3,1	↑ 5,6	↑ 4,1	↑ 4,3	↑ 4,5	↑ 5,1	↑ 4,7	↑ 5,2	↑ 5,2
Inversión pública 1/	↑ 22,2	↓ -2,7	↑ 67,4	↑ 34,3	↑ 14,0	↑ 3,7	↑ 6,7	↑ 42,4	↓ -9,3	↓ -9,6

1/ En términos reales. 2/ En términos nominales.

Fuentes: BCRP-Sucursales, PRODUCE, PETROPERU, Cementos Pacasmayo, SBS, SUNAT y MEF.



I. ACTIVIDAD PRODUCTIVA

1. Actividad primaria

1.1 Sector agropecuario

- En noviembre 2019, el sector agropecuario se redujo en 10,2 por ciento interanual, por la menor producción agrícola (-13,2 por ciento) de cultivos como uva (-46,4 por ciento), piquillo (-100,0 por ciento) y paprika (-85,9 por ciento). Por su parte, la producci3n pecuaria aument3 0,5 por ciento, por la mayor oferta de ave (5,2 por ciento).
- En enero-noviembre de 2019, el sector creci3 4,7 por ciento interanual, tanto por la mayor producci3n agrıcola (5,4 por ciento) como pecuaria (2,4 por ciento). Los productos agrıcolas que mas crecieron fueron: mango (62,2 por ciento) - present3 una mayor capacidad productiva debido a las buenas condiciones climaticas en su fase de floraci3n -, uva (34,8 por ciento), platano (21,7 por ciento) por una mayor area productiva (1 266 hectareas mas²) y lim3n (25,4 por ciento) por mejores rendimientos de producci3n en el verano; atenuando ası la menor producci3n de arroz cascara (-22,7 por ciento)³.

CUADRO NO 2
PIURA: SECTOR AGROPECUARIO 1/
(En toneladas)

Subsectores	Estructura Porcentual 2018 ^{2/}	Noviembre			Enero - Noviembre		
		2018	2019	Var.%	2018	2019	Var.%
AGRICOLA	79,2			-13,2			5,4
Orientada al mercado externo y agroindustria 2/	42,9			-17,3			24,8
Mango	9,8	7 985	45 923		171 331	277 903	62,2
Uva	16,0	54 779	29 353	-46,4	90 609	122 133	34,8
Platano	7,2	25 055	30 367	21,2	286 145	348 270	21,7
Maız Amarillo Duro	2,1	5 209	6 784	30,2	33 435	47 028	40,7
Algod3n	1,0	2 247	937	-58,3	3 143	5 073	61,4
Frijol Caupı	0,3	1 700	4 396	158,6	2 768	7 517	171,6
Piquillo	1,4	2 970	0	-100,0	15 306	2 678	-82,5
Palta	0,4	18	12	-33,3	7 911	5 772	-27,0
Cacao	0,6	48	10	-79,2	981	1 057	7,7
Paprika	1,2	708	100	-85,9	2 965	1 345	-54,6
Orientada al mercado interno 2/	36,3			2,9			-14,3
Arroz cascara	28,2	491	2 413		405 920	313 715	-22,7
Lim3n	4,3	6 125	9 995	63,2	127 823	160 330	25,4
Papa	0,5	366	1 998		13 550	20 245	49,4
Arveja G/S	0,3	0	0	n.d.	2 741	3 110	13,5
Camote	0,2	732	5	-99,3	5 994	10 793	80,1
Trigo	0,6	0	0	n.d.	11 126	8 979	-19,3
Yuca	0,2	482	1 722		4 859	6 068	24,9
Cebolla	0,1	650	700	7,7	2 281	4 280	87,6
PECUARIO	20,8			0,5			2,4
Ave	10,0	3 443	3 621	5,2	36 163	36 650	1,3
Vacuno	4,1	1 444	1 468	1,7	12 776	12 828	0,4
Leche	2,3	2 753	2 800	1,7	38 482	39 138	1,7
Huevo	0,9	425	462	8,7	4 016	4 329	7,8
Ovino	1,1	308	269	-12,7	3 376	3 443	2,0
Porcino	1,6	491	503	2,3	6 081	6 694	10,1
Caprino	0,7	200	196	-2,1	2 588	2 771	7,1
SECTOR AGROPECUARIO	100,00			-10,2			4,7

1/ Cifras preliminares. 2/ Estimado a precios de 2007.

Fuente: Ministerio de Agricultura y Riego.

Elaboraci3n: BCRP - Sucursal Piura. Departamento de Estudios Econ3micos.

² Se sembraron entre julio 2017 y diciembre 2018, entre la siembra y cosecha del cultivo transcurren alrededor de 300 a 360 dıas (Fuente: Minagri y Senamhi).

³ La menor producci3n de arroz cascara obedece a sus menores rendimientos de producci3n durante la "campana grande" y las menores areas cosechadas a inicios de ano por los trabajos de afianzamiento en el reservorio de Poechos.



- En lo que va de la campaña agrícola (agosto-noviembre 2019) se instalaron 33,6 mil hectáreas de cultivos transitorios, mayor en 68,2 por ciento respecto a similar periodo de la campaña previa. En este periodo, aumentaron las siembras de arroz (176,1 por ciento) y frijol caupí (28,5 por ciento), en un contexto de mayor disponibilidad hídrica.

CUADRO N° 3
PIURA: SUPERFICIE SEMBRADA 1/
(Hectáreas)

CULTIVO	Campaña Agrícola ^{2/}		Variación	
	2017/2018	2018/2019	Absoluta	Porcentual
CULTIVOS TRANSITORIOS	18 910	33 252	14 342	75,8
Algodón	0	0	0	n.d.
Arroz	6 964	19 226	12 262	176,1
Frijol Caupí	1 745	2 243	498	28,5
Maíz Amarillo Duro	5 132	5 237	105	2,0
Papa	499	848	349	69,9
Yuca	95	179	84	88,4
Otros	2 428	3 087	659	27,1
CULTIVOS PERMANENTES	1 088	389	- 699	-64,2
Limón	133	70	- 63	-47,4
Mango	479	282	- 197	-41,1
Uva	257	14	- 243	-94,6
Papaya	9	11	2	22,2
Plátano	210	12	- 198	-94,3
Total	19 998	33 641	13 643	68,2

1/ Cifras preliminares. 2/ Corresponde a agosto-noviembre

Fuente: MINAGRI. Elaboración: BCRP - Sucursal Piura. Dpto. de Estudios Económicos.

1.2 Sector pesca

- En noviembre 2019, la actividad pesquera aumentó 31,0 por ciento interanual, por el mayor desembarque de especies para congelados (63,8 por ciento), en un contexto de mayor disponibilidad de pota en Paíta.
- En enero-noviembre de 2019, la producción pesquera aumentó 13,8 por ciento respecto a similar periodo del año anterior, principalmente por el mayor desembarque de especies para congelado (15,8 por ciento) y enlatado (21,7 por ciento).

CUADRO N° 4
PIURA: SECTOR PESCA 1/
(En toneladas)

	Noviembre			Enero - Noviembre		
	2018	2019	Var %	2018	2019	Var %
Consumo Humano Directo			39,0			14,7
Congelado	12 656	20 727	63,8	334 189	387 137	15,8
Enlatado	3 363	1 800	-46,5	23 257	28 303	21,7
Consumo Humano Indirecto			-72,4			-6,1
Harina	11 517	3 177	-72,4	141 653	132 986	-6,1
TOTAL			31,0			13,8

1/ Estimado a precios de 2007.

Fuente: PRODUCE. Elaboración: BCRP - Sucursal Piura. Departamento de Estudios Económicos.

GRÁFICO N° 1
PIURA: VARIACIÓN DE LA PESCA
 (Variación % real respecto a similar mes del año anterior)

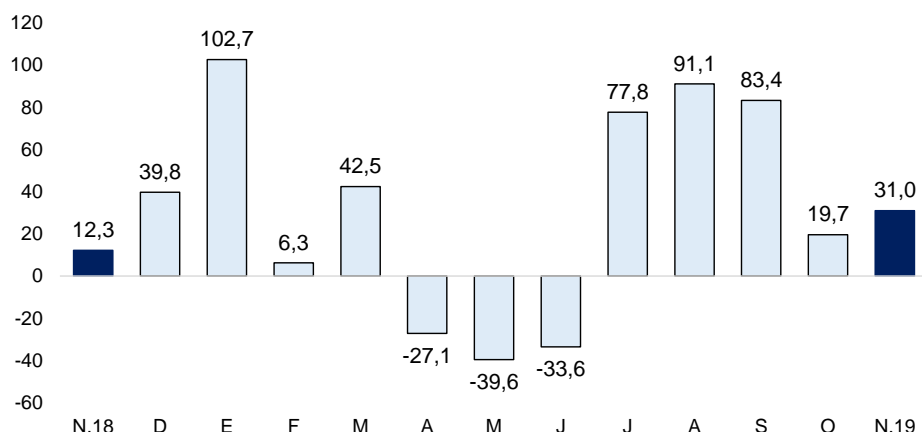

Fuente: PRODUCE.

1.3 Sector hidrocarburos

- En noviembre de 2019, la producción de hidrocarburos creció 4,0 por ciento interanual, por la mayor producción de petróleo crudo (4,0 por ciento) y gas natural (4,5 por ciento).
- En enero-noviembre de 2019, la producción de hidrocarburos creció 4,0 por ciento respecto a similar periodo del año previo. En este periodo, se incrementó la extracción de petróleo crudo (3,6 por ciento) por la mayor perforación de pozos petroleros en Talara; y creció la producción de gas natural (13,3 por ciento).

CUADRO N° 5
PIURA: PRODUCCIÓN DE HIDROCARBUROS^{1/}
 (Variación % real respecto a similar periodo del año anterior)

	Noviembre			Enero - Noviembre		
	2018	2019	Var. %	2018	2019	Var. %
GAS NATURAL						
(millones de p3)	1 491	1 558	4,5	14 986	16 980	13,3
GMP	186	136	-26,7	2 043	1 644	-19,5
P. Monterrico	57	56	-1,2	831	740	-11,0
Sapet	87	123	41,5	961	1 146	19,2
CNPC Perú	475	484	2,0	4 973	5 182	4,2
Olympic	426	539	26,6	3 779	5 638	49,2
Savia Perú	261	219	-16,0	2 398	2 631	9,7
PETROLEO CRUDO						
(miles de barriles)	923	960	4,0	10 332	10 701	3,6
CNPC Perú	408	455	11,5	4 432	4 780	7,8
P. Monterrico	10	13	30,2	115	121	4,6
Sapet	118	116	-2,1	1 253	1 305	4,1
Olympic	55	55	0,4	656	663	1,2
GMP	102	119	16,2	1 226	1 373	12,0
Savia Perú	223	196	-12,3	2 592	2 402	-7,3
TOTAL 1/			4,0			4,0

1/ Variación porcentual en términos reales estimada a precios de 2007.

FUENTE: PERUPETRO.

Elaboración: BCRP - Sucursal Piura. Departamento de Estudios Económicos.

2. Otros indicadores sectoriales

2.1 Sector manufactura

- En noviembre 2019, la producción industrial se contrajo en 2,3 por ciento interanual. La manufactura primaria disminuyó 2,7 por ciento por la menor producción de derivados de petróleo (-17,6 por ciento) y arroz pilado (-41,1 por ciento), parcialmente compensada por el mayor procesamiento de derivados pesqueros (80,0 por ciento). La manufactura no primaria creció ligeramente 0,7 por ciento, principalmente por la mayor producción de jugo de fruta (100,8 por ciento).
- En enero-noviembre de 2019, la manufactura creció 10,7 por ciento interanual. En este periodo, la manufactura primaria aumentó en 11,4 por ciento, por la mayor producción de derivados pesqueros (42,7 por ciento), debido a la mayor disponibilidad de pota en Paita; atenuada parcialmente por la menor producción de arroz pilado (-27,0 por ciento) y derivados de petróleo (-4,1 por ciento). Asimismo, la manufactura no primaria se incrementó en 4,4 por ciento interanual, por la mayor producción de derivados de limón (35,7 por ciento), cemento (3,7 por ciento) y jugos de fruta (19,4 por ciento).

CUADRO N° 6
PIURA: SECTOR MANUFACTURA 1/
(Variación % real respecto a similar periodo del año anterior)

Ramas de actividad	Estructura %		Variación Anual (%)	
	2018 ^{2/}	Noviembre	Enero - Noviembre	
MANUFACTURA PRIMARIA	91,9	-2,7	11,4	
Derivados pesqueros	50,0	80,0	42,7	
Derivados de petróleo	36,6	-17,6	-4,1	
Arroz pilado	5,4	-41,1	-27,0	
MANUFACTURA NO PRIMARIA	8,1	0,7	4,4	
Cemento	5,8	-1,1	3,7	
Harina de trigo	1,8	0,0	0,0	
Cáscara deshidratada de limón	0,5	-15,2	35,7	
Aceite esencial de limón	0,0	n.d.	7,9	
Jugos de fruta	0,0	100,8	19,4	
SECTOR MANUFACTURA	100,0	-2,3	10,7	

1/ Cifras preliminares.

2/ Estimado a precios de 2007.

Fuente: Empresas Industriales, PRODUCE y Petroperú.

Elaboración: BCRP - Sucursal Piura. Departamento de Estudios Económicos.

GRÁFICO N° 2
PIURA: VARIACIÓN DE LA MANUFACTURA
(Variación % real respecto a similar mes del año anterior)

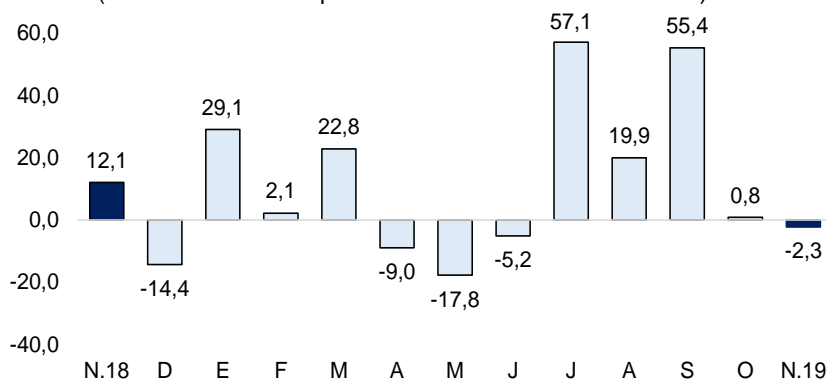

Fuente: BCRP Piura en base a información de MINAGRI, PETROPERU, PRODUCE y empresas.

2.2 Sector construcción

- En noviembre 2019, los despachos de cemento crecieron 10,2 por ciento interanual. En enero-noviembre 2019, este indicador creció en 19,3 por ciento, en parte por la mayor inversión pública registrada en la región (12,0 por ciento).

GRÁFICO N° 3
PIURA: VARIACIÓN DE LOS DESPACHOS DE CEMENTO
(Variación % real respecto a similar mes del año anterior)

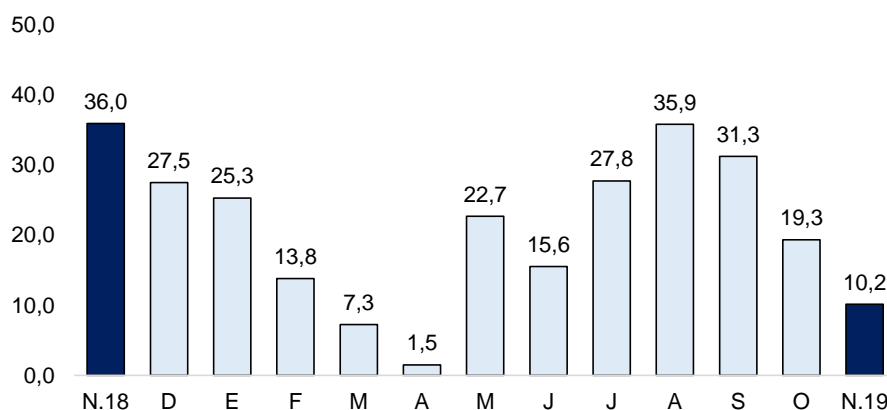

Fuente: BCRP - Sucursal Piura.

II. SECTOR EXTERNO

1. Exportaciones

- En noviembre 2019, las exportaciones de Piura fueron US\$ 302,6 millones, mayores en 19,0 por ciento interanual, por las mayores exportaciones no tradicionales (14,4 por ciento y de productos tradicionales (44,2 por ciento).
 - En las exportaciones no tradicionales (US\$ 246,1 millones), aumentaron los envíos al exterior de productos pesqueros (86,8 por ciento) - pota (366,4 por ciento) -, químicos (49,2 por ciento) - etanol (43,1 por ciento) – y agropecuarios – mango (99,9 por ciento)-. Por su parte, las exportaciones tradicionales (US\$ 56,4 millones), aumentaron principalmente por los mayores envíos de harina de anchoveta (de US\$ 0,9 millones a US\$ 14,9 millones), oleína (236,7 por ciento) y oro (52,9 por ciento).
 - En enero-noviembre de 2019, las exportaciones de Piura alcanzaron los US\$ 2 651,6 millones, superiores en 10,2 por ciento interanual, principalmente por las mayores exportaciones pesqueras no tradicionales (24,6 por ciento) - pota (32,5 por ciento) -, químicos (51,4 por ciento) – etanol (71,6 por ciento) –, minero no metálico (7,7 por ciento) – fosfatos naturales (8,9 por ciento).
 - En dicho periodo, los principales países de destinos de exportación fueron: Estados Unidos (17,8 por ciento), China (10,8 por ciento), Países Bajos (9,8 por ciento) Corea del Sur (7,0 por ciento), España (6,3 por ciento), entre otros.

CUADRO N° 7
PIURA: EXPORTACIONES POR GRUPO DE PRODUCTOS 1/
(Valor FOB en millones de US\$)

	Estructura % 2018	Noviembre			Enero - Noviembre		
		2018	2019	Var %	2018	2019	Var %
PRODUCTOS TRADICIONALES	27,4%	39,1	56,4	44,2	684,2	700,4	2,4
Pesquero	5,2%	4,8	28,0	480,6	134,8	171,2	27,0
Agropecuario	0,7%	3,1	2,7	-12,3	15,7	11,2	-28,8
Minería	1,7%	7,1	10,9	52,9	42,9	89,7	109,2
Petróleo y derivados	19,8%	24,1	14,8	-38,6	490,9	428,4	-12,7
PRODUCTOS NO TRADICIONALES	72,6%	215,2	246,1	14,4	1 721,6	1 951,2	13,3
Agropecuario	31,0%	149,9	153,6	2,4	657,4	672,9	2,4
Pesquero	28,4%	33,5	62,6	86,8	742,5	925,0	24,6
Textil	0,0%	0,2	0,0	-	0,5	0,1	-78,2
Maderas y Papeles	0,0%	0,0	0,1	536,1	0,4	0,3	-19,3
Químico	3,0%	8,9	13,3	49,2	69,0	104,5	51,4
Minería No Metálica	9,2%	21,9	16,3	-25,8	226,6	244,1	7,7
Sidero-Metalúrgico y Joyería	0,0%	0,1	0,0	-93,2	0,5	0,5	-7,7
Metal-Mecánico	0,9%	0,6	0,1	-74,8	24,2	2,9	-88,0
Resto de No Tradicionales	0,0%	0,0	0,1	81,5	0,6	0,9	50,4
TOTAL EXPORTACIONES	100,0%	254,3	302,6	19,0	2 405,8	2 651,6	10,2

1/ Cifras preliminares.

Fuente: SUNAT. Elaboración: BCRP - Sucursal Piura. Departamento de Estudios Económicos.

III. CRÉDITO Y DEPÓSITOS

1. Créditos

- En noviembre 2019, los créditos en Piura aumentaron 5,2 por ciento interanual, reflejando el mayor dinamismo de los créditos en soles (8,2 por ciento), que compensaron la reducción del crédito en moneda extranjera (-10,8 por ciento). La tasa de dolarización fue 13,4 por ciento.

CUADRO N° 8
PIURA: CRÉDITOS 1/

	Saldos en millones de soles con TCF 1/		Tasa de crecimiento (%)	
	Oct-19	Nov-19	Mes	12 Meses
POR TIPO DE CRÉDITO				
Empresas	4 132	4 198	1,6	1,7
Personas	3 665	3 721	1,5	9,3
Consumo	2 769	2 813	1,6	10,1
Hipotecario	895	907	1,3	6,9
TOTAL	7 796	7 919	1,6	5,2
POR TIPO DE MONEDA				
MN	6 765	6 857	1,4	8,2
ME (Mill. US\$)	306	315	2,9	-10,8

1/ TCF = Tipo de Cambio Fijo (S/ 3,37 por US\$).

Fuente: SBS y AFP.

Elaboración: BCRP - Sucursal Piura. Departamento de Estudios Económicos.

GRÁFICO N° 4
PIURA: VARIACIÓN DEL CREDITO 1/
 (Variación % respecto a similar mes del año anterior)

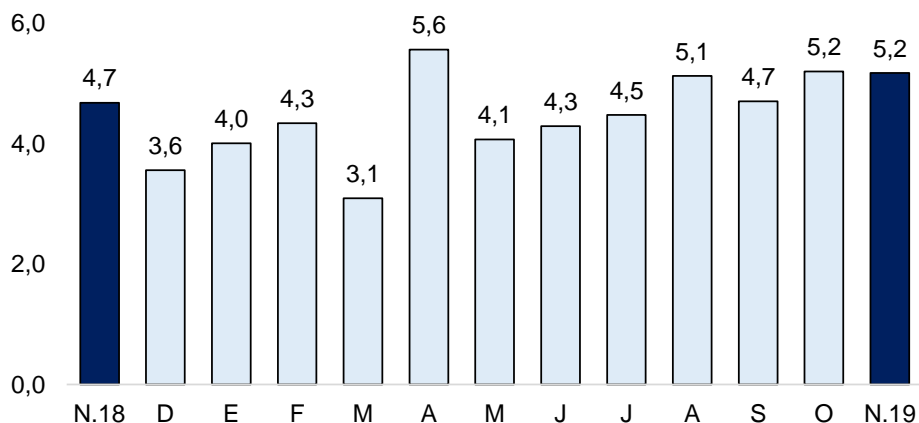

Fuente: SBS y AFP.

1/ Comprende Banca Múltiple, Cajas Municipales, Cajas Rurales y Financieras.

- En cuanto al tipo de crédito, el financiamiento a personas aumentó 9,3 por ciento interanual, por el mayor crédito de consumo (10,1 por ciento) e hipotecario (6,9 por ciento). Las colocaciones a empresas crecieron 1,7 por ciento.

GRÁFICO N° 5
PIURA: VARIACIÓN POR TIPO DE CRÉDITO
 (Variación % respecto a similar mes del año anterior)

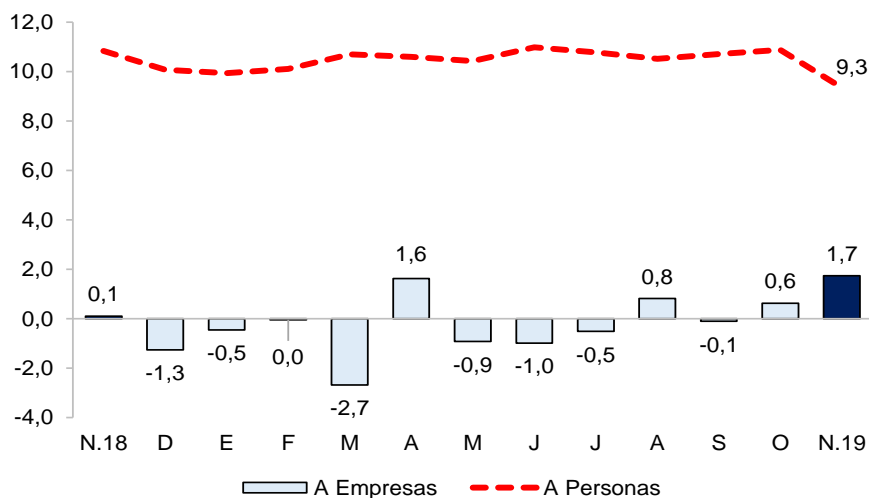

Fuente: SBS y AFP.

- En octubre de 2019, la tasa de morosidad fue de 6,3 por ciento, 0,2 puntos porcentuales más que la de octubre de 2018 y por encima del promedio nacional (3,7 por ciento). La tasa de morosidad en las cajas municipales fue de 11,3 por ciento, en las empresas financieras de 4,8 por ciento, banca múltiple de 4,9 por ciento, Edpymes de 5,6 por ciento y Banco de la Nación de 2,7 por ciento.

GRÁFICO N° 6
PIURA: TASA DE MOROSIDAD
(En porcentaje)

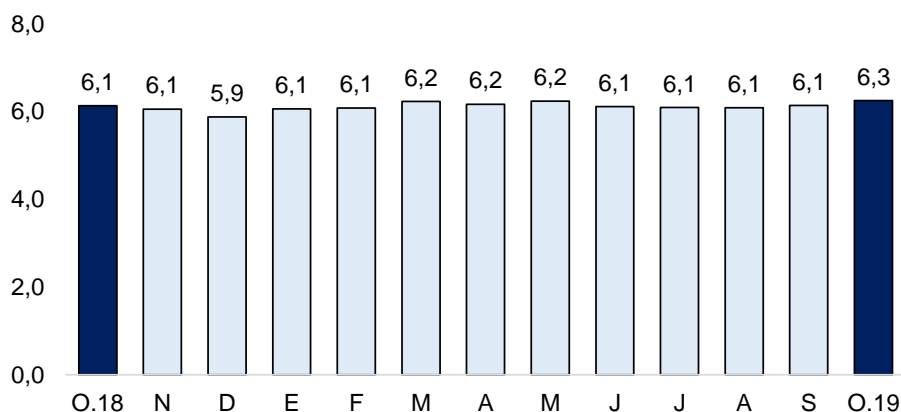

Fuente: SBS y AFP.

Elaboración: BCRP - Sucursal Piura. Departamento de Estudios Económicos.

2. Depósitos

- En noviembre 2019, los depósitos mostraron un crecimiento interanual de 7,8 por ciento, tasa superior a la de noviembre 2018 (4,3 por ciento). Las captaciones en soles crecieron 11,8 por ciento, compensando la reducción en los depósitos de moneda extranjera (-4,2 por ciento).
- Por modalidad, los depósitos de ahorros corrientes crecieron en 12,9 por ciento interanual (35,2 por ciento del total), los depósitos a la vista en 10,6 por ciento (23,2 por ciento del total), y los a plazo en 2,5 por ciento (41,6 por ciento del total).

CUADRO N° 9
PIURA: DEPÓSITOS 1/
(Saldos en millones de soles)

	Saldos en millones de soles con TCF 1/		Tasa de crecimiento (%)	
	Oct-19	Nov-19	Mes	12 Meses
POR TIPO DE DEPÓSITO				
Vista	1 136	1 147	0,9	10,6
Ahorro	1 716	1 736	1,2	12,9
Plazo	1 999	2 050	2,5	2,5
TOTAL	4 851	4 933	1,7	7,8
POR TIPO DE MONEDA				
MN	3 756	3 833	2,0	11,8
ME (Mill. US\$)	325	326	0,5	-4,2

1/ TCF = Tipo de Cambio Fijo (S/ 3,37 por US\$).

Fuente: SBS y AFP. Elaboración: BCRP - Sucursal Piura. Departamento de Estudios Económicos.

GRÁFICO N° 7
PIURA: VARIACIÓN DE LOS DEPÓSITOS 1/
 (Variación % respecto a similar mes del año anterior)

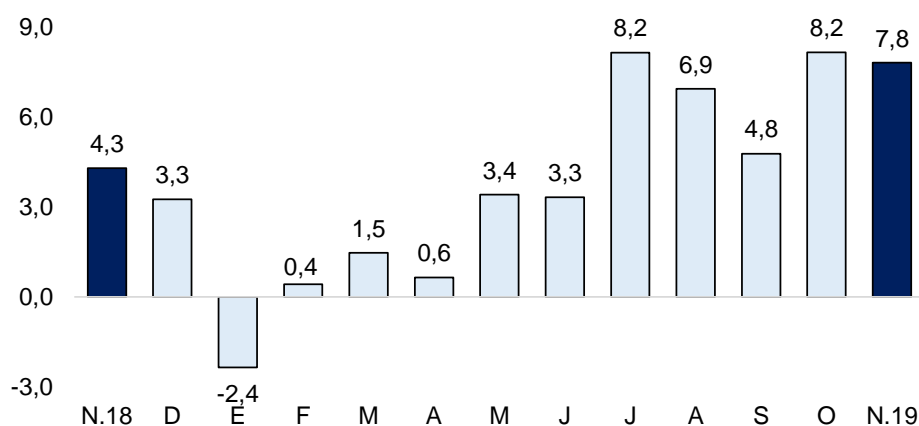

1/ Comprende Banca Múltiple, Cajas Municipales, Cajas Rurales y Financieras. Fuente: SBS y AFP.

IV. EJECUCIÓN DEL PRESUPUESTO DE GASTOS DEL GOBIERNO GENERAL

1. Gasto corriente no financiero

- En noviembre 2019, el gasto público corriente no financiero (S/ 356,1 millones) fue mayor en 12,0 por ciento interanual, principalmente por el mayor gasto devengado del Gobierno Regional (10,7 por ciento) en el rubro de remuneraciones (14,9 por ciento) y del Gobierno Nacional (23,7 por ciento) en transferencias (28,3 por ciento).
- En enero-noviembre de 2019, el gasto corriente fue S/ 3 573,9 millones, menor en 1,1 por ciento interanual en términos reales, por el menor gasto devengado en la adquisición de bienes y contratación de servicios (-14,4 por ciento) por parte de los tres niveles de gobierno.

CUADRO N° 10
PIURA: GASTO PÚBLICO 1/ 2/
 (Millones de soles)

	NOVIEMBRE			ENERO - NOVIEMBRE		
	2018	2019	Var.% real	2018	2019	Var.% real
Gobierno Nacional	124	157	23,7	1 524	1 544	-0,8
Gobierno Regional	130	146	10,7	1 397	1 467	2,8
Gobiernos Locales	58	53	-10,1	615	562	-10,5
TOTAL	312	356	12,0	3 535	3 574	-1,1

1/ Información actualizada al 30 de noviembre de 2019.

2/ Comprende el gasto en remuneraciones, pensiones, bienes y servicios.

Fuente: MEF. Elaboración: BCRP - Sucursal Piura. Departamento de Estudios Económicos.

2. Gasto de capital

- En noviembre 2019, la inversión pública en Piura fue S/ 227,5 millones, inferior en 9,6 por ciento interanual, en términos reales, por la menor inversión de los Gobiernos Locales en edificios administrativos (de S/ 2,8 millones en noviembre 2018 a cero en noviembre 2019) e infraestructura agrícola (de S/ 6,1 millones en noviembre 2018 a S/ 4,1 millones en noviembre 2019).
- En enero-noviembre 2019, la inversión pública fue S/ 1 788,7 millones, superior en 12,0 por ciento en términos reales respecto a similar periodo el año previo. En este periodo, creció la inversión pública en infraestructura vial (38,5 por ciento), principalmente a nivel del Gobierno Nacional (25,1 por ciento) y de los Gobiernos Locales (116,2 por ciento).

CUADRO N° 11
PIURA: INVERSIÓN PÚBLICA 1/ 2/
(Millones de soles)

	NOVIEMBRE			ENERO - NOVIEMBRE		
	2018	2019	Var.% real	2018	2019	Var.% real
Gobierno Nacional	97	92	-6,9	448	604	32,1
Gobierno Regional	56	52	-8,6	500	392	-23,2
Gobiernos Locales	94	84	-12,8	616	793	26,1
Inversión Pública	247	227	-9,6	1 564	1 789	12,0

1/ Información actualizada al 30 de noviembre de 2019.

2/ Comprende el gasto en remuneraciones, pensiones, bienes y servicios.

Fuente: MEF. Elaboración: BCRP - Sucursal Piura. Departamento de Estudios Económicos.

GRÁFICO N° 8
PIURA: VARIACIÓN DE LA INVERSIÓN PÚBLICA
(Variación % real)

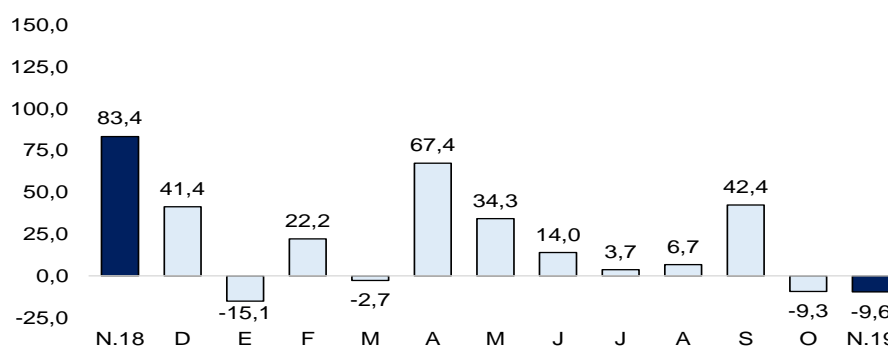

Fuente: MEF.

- En el avance de la inversión pública, se ejecutó el 43,2 por ciento del Presupuesto Institucional Modificado (PIM), ascendente a S/ 4 138 millones. El Gobierno Nacional registró un avance del 66,6 por ciento; el Regional, del 32,2 por ciento y las municipalidades del 59,9 por ciento.
- En noviembre 2019, la inversión pública del **Gobierno Nacional** disminuyó 6,9 por ciento interanual, principalmente en obras viales (de S/ 57,7 millones en noviembre 2018 a S/ 27,5 millones en noviembre 2019). A nivel de proyectos destacó: el Mejoramiento del sistema de evacuación, tratamiento y disposición final de las aguas servidas de las ciudades de Sullana y Bellavista, con S/ 25,5 millones en el mes y S/ 49,8 millones en el año (70,2 por ciento de su PIM); y la rehabilitación del eje vial N° 01 Piura - Guayaquil, Perú - Ecuador, con S/ 18,7 millones en el mes y S/ 175,7 millones en el año (100 por ciento de su PIM).
- La inversión pública del **Gobierno Regional** en el mes disminuyó 8,6 por ciento interanual, principalmente en infraestructura agrícola (de S/ 9,0 millones en noviembre 2018 a S/ 0,3 millones en noviembre 2019). En el mes destacó: el Mejoramiento del servicio de protección contra inundaciones de las ciudades de Piura y Castilla entre el puente Cáceres y el futuro puente Integración, con S/ 7,6 millones en el mes y con S/ 38,0 millones en el año (57,6 por ciento de su PIM); y el Mejoramiento del servicio de protección contra inundaciones de las ciudades de Piura y Castilla (en el tramo represa Los Ejidos al Puente Cáceres), con S/ 5,0 millones en el mes y S/ 33,3 millones en el año (32,0 por ciento de su PIM).
- En noviembre 2019, la inversión de los **Gobiernos Locales** disminuyó 12,8 por ciento interanual, principalmente en edificios administrativos (de S/ 2,8 millones en noviembre 2018 a cero en noviembre 2019) e infraestructura agrícola (de S/ 6,1 millones en noviembre 2018 a S/ 4,1 millones en noviembre 2019). A nivel de proyectos destacó: el Mejoramiento y ampliación del servicio de transitabilidad vehicular y peatonal de la Avenida Bayóvar en Sechura, con S/ 5,9 millones en el mes y con S/ 17,2 millones en el año (100 por ciento de su PIM); y el Mejoramiento y rehabilitación del camino vecinal ruta Repartidor – 9 de octubre – Bella Esperanza – Nuevo Horizonte en Sullana, con S/ 4,7 millones en el mes y S/ 9,9 millones en el año (81,2 por ciento de su PIM).

V. ANEXOS



ANEXO 1

**PIURA: PRODUCCIÓN AGROPECUARIA 1/
(TONELADAS)**

PRODUCTOS	2018		2019										PRODUCTOS	
	NOV	DIC	ENE	FEB	MAR	ABR	MAY	JUN	JUL	AGO	SET	OCT		NOV
AGRÍCOLA														AGRÍCOLA
Algodón	2 247	2 802	0	0	0	0	0	0	0	5	72	4 059	937	Algodón
Arroz	491	107 595	2 724	0	0	0	24 266	168 181	116 131	0	0	0	2 413	Arroz
Arveja G/S	0	68	0	0	0	43	0	179	417	1 955	516	0	0	Arveja G/S
Café	0	0	0	0	0	0	0	1 457	2 303	917	54	0	0	Café
Camote	732	73	5	3 255	6	762	2 492	249	596	837	13	2 573	5	Camote
Caña de azúcar (para azúcar)	23 898	34 824	19 158	8 295	9 310	25 318	28 061	16 110	20 841	22 962	31 972	29 898	36 724	Caña de azúcar (para azúcar)
Cebada grano	0	0	0	0	0	0	0	31	53	116	102	0	0	Cebada grano
Frijol Castilla	1 700	275	25	0	0	365	687	1 191	431	30	36	356	4 396	Frijol Castilla
Frijo de Palo	0	0	0	0	0	0	0	0	0	0	0	0	0	Frijo de Palo
Frijol G/S	36	17	0	0	0	404	149	528	520	513	18	160	33	Frijol G/S
Limón	6 125	12 244	16 440	18 973	21 737	20 716	20 970	20 794	11 157	5 822	6 727	6 999	9 995	Limón
Maíz Amarillo	5 209	13 410	990	270	0	85	2 168	17 993	17 332	1 034	240	132	6 784	Maíz Amarillo
Maíz Amiláceo	0	285	0	0	0	1 234	580	936	2 532	7 015	1 651	0	0	Maíz Amiláceo
Mango	7 985	96 032	175 729	11 870	807	0	0	0	0	9 225	13 275	21 074	45 923	Mango
Papa	366	2 119	962	1 195	1 397	1 431	1 277	1 603	2 182	2 333	2 685	3 182	1 998	Papa
Papaya	44	102	5 450	49	57	61	75	72	68	46	26	55	56	Papaya
Páprika	708	8	0	120	0	0	420	60	635	0	10	0	100	Páprika
Piquillo	2 970	9	0	0	0	0	0	1 200	1 478	0	0	0	0	Piquillo
Plátano	25 055	27 762	31 164	35 445	33 444	32 502	32 640	31 976	31 988	30 951	31 971	25 822	30 367	Plátano
Trigo	0	0	0	0	0	0	0	1 228	2 199	4 310	1 229	13	0	Trigo
Vid	54 779	76 551	13 631	5 000	9 320	0	0	8 000	8 000	8 000	8 000	32 829	29 353	Vid
Yuca	482	1 975	424	44	113	771	279	131	72	389	115	2 008	1 722	Yuca
PECUARIO														PECUARIO
Ave 2/	3 443	3 539	3 298	3 089	3 146	3 323	3 265	3 221	3 182	3 511	3 438	3 555	3 621	Ave 2/
Caprino 2/	200	232	233	248	238	278	264	314	319	287	221	173	196	Caprino 2/
Ovino 2/	308	318	277	292	301	330	321	338	348	321	342	305	269	Ovino 2/
Porcino 2/	491	649	668	520	536	658	681	698	767	627	536	500	503	Porcino 2/
Vacuno 2/	1 444	1 238	992	1 077	1 169	1 144	1 172	1 161	1 147	1 248	1 217	1 033	1 468	Vacuno 2/
Huevos	425	405	442	428	379	354	358	355	367	382	385	417	462	Huevos
Leche	2 753	2 933	2 817	3 035	3 490	4 600	5 001	4 561	4 156	3 350	2 716	2 611	2 800	Leche

1/ Cifras preliminares 2/ Peso de animal en pie.

FUENTE: MINAGRI.

Elaboración: BCRP - Sucursal Piura. Departamento de Estudios Económicos.



ANEXO 2

**PIURA: PRODUCCIÓN PESQUERA 1/
(TONELADAS)**

	2 018		2 019											
	NOV	DIC	ENE	FEB	MAR	ABR	MAY	JUN	JUL	AGO	SET	OCT		NOV
CHD 2/	20 119	22 004	59 582	55 956	72 184	46 684	31 155	32 713	47 180	36 191	27 208	25 060	26 627	CHD 2/
1. Congelado	12 656	15 472	51 751	49 643	65 686	40 062	24 219	26 791	40 083	29 255	20 527	18 393	20 727	2. Congelado
2. Enlatado	3 363	2 431	3 731	2 213	2 398	2 522	2 836	1 822	2 997	2 836	2 580	2 567	1 800	3. Enlatado
CHI 3/	11 517	13 486	0	0	0	1 611	26 101	62 069	40 028	0	0	0	3 177	CHI 3/
Harina	11 517	13 486	0	0	0	1 611	26 101	62 069	40 028	0	0	0	3 177	Harina

1/ Cifras preliminares.

2/ Consumo Humano Directo.

3/ Consumo Humano Indirecto.

FUENTE: Ministerio de la Producción.

ELABORACIÓN: BCRP - Sucursal Piura. Departamento de Estudios Económicos.

ANEXO 3

PIURA: PRODUCCIÓN DE HIDROCARBUROS 1/
(Volumen)

PRODUCTOS	2 018		2 019											PRODUCTOS	
	NOV	DIC	ENE	FEB	MAR	ABR	MAY	JUN	JUL	AGO	SET	OCT	NOV		
PETRÓLEO (barriles) LOTES															PETRÓLEO
Costa	699 430	701 569	739 727	661 122	745 096	742 702	768 974	758 840	794 330	752 737	773 934	797 338	763 715	Costa	
CNPC Perú X	408 286	395 303	422 728	382 552	430 455	425 249	445 432	431 737	446 939	411 601	456 346	471 561	455 211	CNPC Perú	
P. Monterrico (Ex -Vegsa) II XV	10 345	10 130	10 661	8 857	10 017	10 302	10 191	9 959	10 936	10 711	11 582	13 973	13 466	P. Monterrico (Ex -Vegsa)	
Unipetro IX	5 044	5 449	5 406	4 799	5 372	5 120	5 124	5 115	5 306	5 002	5 003	5 293	5 039	Unipetro	
Sapet VI VII	118 250	123 842	129 786	116 390	126 172	117 109	120 055	115 253	115 250	116 677	112 577	120 051	115 749	Sapet	
Olympic XIII	55 189	60 079	61 436	54 992	57 633	63 200	59 558	58 658	66 570	66 497	63 313	56 207	55 392	Olympic	
GMP I III IV V	102 316	106 766	109 710	93 532	115 447	121 722	128 614	138 118	149 329	142 249	125 113	130 253	118 858	GMP	
Zócalo	223 372	203 254	235 681	227 225	225 683	225 653	222 909	203 684	216 346	227 463	212 302	209 422	195 880	Zócalo	
Savia Z-2B	223 372	203 254	235 681	227 225	225 683	225 653	222 909	203 684	216 346	227 463	212 302	209 422	195 880	Savia	
TOTAL PETRÓLEO	922 802	904 823	975 408	888 347	970 779	968 355	991 883	962 524	1 010 676	980 200	986 236	1 006 760	959 595	TOTAL PETRÓLEO	
GAS (miles de p3) LOTES														GAS	
Costa	1 229 542	1 231 701	1 218 182	1 105 800	1 223 114	1 197 741	1 243 938	1 275 612	1 379 807	1 452 189	1 397 206	1 517 580	1 338 027	Costa	
GMP I	185 786	179 798	179 778	153 122	163 861	157 818	159 829	136 608	138 567	146 217	133 339	138 604	136 261	GMP	
P. Monterrico II	56 612	53 036	70 959	64 051	71 591	64 792	70 375	69 932	67 371	71 116	65 317	68 255	55 959	P. Monterrico	
Sapet VI Y VII	86 622	91 419	90 844	86 731	96 565	96 813	92 743	91 058	104 861	117 859	120 826	125 088	122 607	Sapet	
Petrobras X	474 911	487 765	478 209	415 508	448 736	421 605	473 079	478 829	491 655	445 251	514 499	530 171	484 293	Petrobras	
CNPC Perú XIII	425 611	419 683	398 392	386 388	442 361	456 712	447 912	499 185	577 353	671 746	563 226	655 462	538 908	Olympic	
Zócalo	261 294	282 367	238 157	216 962	206 997	185 432	311 925	284 357	278 404	267 568	197 039	224 345	219 490	Zócalo	
Savia (Petrotech) Z-2B	261 294	282 367	238 157	216 962	206 997	185 432	311 925	284 357	278 404	267 568	197 039	224 345	219 490	Savia (Petrotech)	
TOTAL GAS	1 490 837	1 514 068	1 456 339	1 322 761	1 430 111	1 383 172	1 555 863	1 559 969	1 658 211	1 719 758	1 594 245	1 741 924	1 557 517	TOTAL GAS	

1/ Cifras preliminares.

FUENTE: PERUPETRO.

Elaboración: BCRP - Sucursal Piura. Departamento de Estudios Económicos.



ANEXO 4

PIURA: PRODUCCIÓN MANUFACTURA 1/
(Variación porcentual interanual)

DESCRIPCIÓN	2018		2019											DESCRIPCIÓN
	NOV	DIC	ENE	FEB	MAR	ABR	MAY	JUN	JUL	AGO	SET	OCT	NOV	
Manufactura Primaria	13,1	- 17,0	30,7	2,0	25,2	- 9,0	- 19,9	- 6,2	61,9	21,3	62,4	1,2	- 2,7	Manufactura Primaria
Harina de pescado	13 524,2	n.d.	- 100,0	n.d.	n.d.	- 96,2	- 41,4	131,9	n.d.	n.d.	n.d.	n.d.	- 73,5	Harina de pescado
Conserva de pescado	177,0	190,2	91,3	14,4	48,1	65,5	58,9	38,1	59,9	39,1	43,6	17,4	- 16,5	Conserva de pescado
Aceite de pescado	16 063,9	n.d.	- 100,0	n.d.	n.d.	- 98,5	- 53,8	14,5	n.d.	n.d.	n.d.	n.d.	- 76,4	Aceite de pescado
Pescado congelado	- 19,3	- 28,5	158,2	19,3	49,9	- 18,4	- 31,5	- 1,6	119,4	177,0	296,8	161,0	121,8	Pescado congelado
Oleína	43,1	179,4	175,0	- 48,8	- 25,2	57,5	25,2	- 80,0	- 40,3	128,6	0,0	0,0	0,0	Oleína
GLP	18,9	- 6,6	- 12,6	- 22,1	- 2,0	- 8,1	- 6,9	- 17,6	28,2	11,3	16,4	13,0	- 8,6	GLP
Gasolinas	6,9	- 31,0	33,9	- 36,5	21,4	29,7	27,1	- 2,7	- 1,1	12,0	46,3	- 13,2	- 19,8	Gasolinas
Kerosene y Turbo	51,5	- 27,8	- 32,8	39,6	51,1	8,8	- 14,2	- 19,8	27,0	- 88,8	28,5	43,8	- 7,0	Kerosene y Turbo
Diesel y Fuel Oil	- 7,6	- 35,9	- 23,9	1,1	- 24,2	5,8	- 32,0	- 23,1	64,3	- 19,8	51,5	- 48,2	- 20,4	Diesel y Fuel Oil
Arroz pilado	94,0	103,6	- 47,6	- 28,8	3,1	- 13,2	- 6,7	- 8,7	- 14,5	- 28,4	- 41,4	- 43,2	- 41,1	Arroz pilado
Manufactura No Primaria	4,7	13,0	12,9	3,9	- 5,0	- 8,4	9,2	10,2	13,9	8,7	7,4	- 2,8	0,7	Manufactura No Primaria
Jugos de fruta	24,6	39,9	- 73,4	- 59,8	240,7	- 18,6	23,7	76,2	151,7	- 23,8	- 44,4	165,8	100,8	Jugos de fruta
Harina de trigo	0,0	0,0	0,0	0,0	0,0	0,0	0,0	0,0	0,0	0,0	0,0	0,0	0,0	Harina de trigo
Hilados de algodón	n.d.	n.d.	n.d.	n.d.	n.d.	n.d.	n.d.	n.d.	n.d.	n.d.	n.d.	n.d.	n.d.	Hilados de algodón
Aceite esencial de limón	- 100,0		n.d.	- 100,0	- 27,3	- 29,3	0,0	n.d.	- 66,1	25,0	50,0	n.d.	n.d.	Aceite esencial de limón
Cáscara Desh. de limón	n.d.	- 84,6	92,2	132,0	75,5	43,2	225,8	57,6	224,8	47,2	40,0	- 80,9	- 15,2	Cáscara Desh. de limón
Cemento	2,3	22,8	16,7	0,3	- 14,4	- 14,3	7,9	9,5	10,4	13,2	11,4	4,2	- 1,1	Cemento
TOTAL	12,1	- 14,4	29,1	2,1	22,8	- 9,0	- 17,8	- 5,2	57,1	19,9	55,4	0,8	- 2,3	TOTAL

1/ Cifras preliminares.

Fuente: Empresas Industriales, PRODUCE y Petroperú.

Elaboración: BCRP - Sucursal Piura. Departamento de Estudios Económicos.



ANEXO 5

**PIURA: EXPORTACIONES POR TIPO DE PRODUCTO 1/
(Millones de US\$)**

TIPO	2 018		2 019										TIPO	
	NOV	DIC	ENE	FEB	MAR	ABR	MAY	JUN	JUL	AGO	SET	OCT		NOV
I. Productos Tradicionales	39,1	60,7	57,9	54,2	80,7	58,1	66,3	62,2	69,2	46,1	81,6	67,8	56,4	I. Productos Tradicionales
Agropecuario	3,1	3,5	0,9	0,9	0,7	0,2	0,3	0,1	0,8	1,1	1,8	1,6	2,7	Agropecuario
Minería	7,1	3,2	7,9	4,0	10,1	6,7	7,4	6,8	11,6	8,9	7,8	7,6	10,9	Minería
Pesquero	4,8	7,1	15,4	12,8	10,4	9,7	14,8	10,3	19,7	6,4	15,4	28,3	28,0	Pesquero
Petróleo y derivados	24,1	46,9	33,7	36,6	59,5	41,5	43,7	45,0	37,1	29,7	56,6	30,4	14,8	Petróleo y derivados
II. Productos No tradicionales	215,2	253,9	204,6	172,2	194,8	169,6	120,9	156,1	169,2	142,0	174,4	201,2	246,1	II. Productos No tradicionales
Agropecuario	149,9	186,5	134,8	69,3	56,4	31,2	24,9	23,6	24,1	23,0	36,3	95,8	153,6	Agropecuario
Maderas y Papeles	0,0	0,0	0,0	0,0	0,0	0,1	0,0	0,0	0,0	0,0	0,0	0,0	0,1	Maderas y Papeles
Metal-mecánico	0,6	0,6	0,2	0,3	0,3	0,2	0,1	0,5	0,3	0,5	0,2	0,2	0,1	Metal-mecánico
Minería No Metálica	21,9	24,8	18,8	16,1	17,9	29,6	24,9	23,5	29,0	16,9	25,8	25,4	16,3	Minería No Metálica
Pesquero	33,5	29,2	48,7	79,0	115,1	105,5	59,0	96,5	101,8	89,9	98,0	68,9	62,6	Pesquero
Químico	8,9	12,6	2,0	7,5	4,9	2,6	11,9	11,9	13,8	11,6	14,1	10,7	13,3	Químico
Resto de No Tradicionales	0,0	0,0	0,0	0,0	0,1	0,3	0,0	0,1	0,0	0,1	0,0	0,1	0,1	Resto de No Tradicionales
Sidero-Metalúrgico y Joyería	0,1	0,0	0,0	0,0	0,0	0,1	0,0	0,0	0,0	0,1	0,0	0,2	0,0	Sidero-Metalúrgico y Joyería
Textil	0,2	0,1	0,0	0,0	0,0	0,1	0,0	0,0	0,0	0,0	0,0	0,0	0,0	Textil
TOTAL EXPORTACIONES	254,3	314,5	262,5	226,4	275,6	227,7	187,2	218,2	238,4	188,1	256,0	269,0	302,6	TOTAL EXPORTACIONES

1/ Cifras preliminares.

Fuente: SUNAT.

Elaboración: BCRP - Sucursal Piura. Departamento de Estudios Económicos.



ANEXO 6

PIURA: INGRESOS CORRIENTES DEL GOBIERNO CENTRAL
(Millones de soles)

	2018		2019											
	NOV	DIC	ENE	FEB	MAR	ABR	MAY	JUN	JUL	AGO	SEP	OCT	NOV	
I. INGRESOS TRIBUTARIOS	203,5	185,3	167,1	186,6	162,2	194,4	162,8	147,6	156,3	136,6	153,2	141,3	152,1	I. INGRESOS TRIBUTARIOS
1. Impuestos a los Ingresos	34,7	40,6	45,3	40,1	62,5	87,8	46,7	38,1	42,6	41,8	43,9	40,8	40,4	1. Impuestos a los Ingresos
- Personas Naturales	11,0	11,9	14,5	10,7	10,9	17,0	12,3	11,0	11,5	11,9	12,2	12,5	11,8	- Personas Naturales
- Personas Jurídicas	23,4	25,8	30,2	28,8	28,6	27,1	27,0	24,5	30,1	29,4	28,1	27,5	28,1	- Personas Jurídicas
- Regularización	0,4	3,0	0,6	0,6	23,1	43,7	7,4	2,6	1,0	0,5	3,6	0,9	0,5	- Regularización
2. Impuestos a la Importación	1,8	0,9	0,9	1,0	0,7	1,0	1,0	0,5	0,7	0,8	0,8	0,8	0,8	2. Impuestos a la Importación
3. Impuesto General a las ventas	120,8	108,1	99,6	109,9	91,1	88,8	90,4	90,6	92,6	76,6	92,1	80,6	94,1	3. Impuesto General a las ventas
- Operaciones Internas	57,2	58,7	53,7	50,2	51,5	44,3	45,3	46,7	49,9	42,9	48,5	40,5	46,1	- Operaciones Internas
- Operaciones Externas	63,5	49,4	45,9	59,7	39,6	44,5	45,2	43,9	42,7	33,7	43,6	40,1	48,0	- Operaciones Externas
4. Impuesto Selectivo al Consumo	29,5	18,2	12,6	28,4	0,2	3,5	9,7	3,5	2,9	1,7	1,1	0,8	1,4	4. Impuesto Selectivo al Consumo
5. Otros Ingresos tributarios	16,7	17,5	8,7	7,1	7,6	13,3	14,9	14,9	17,5	15,8	15,4	18,3	15,4	5. Otros Ingresos tributarios
II. INGRESOS NO TRIBUTARIOS	0,2	0,4	0,1	0,4	0,1	1,5	0,7	0,6	0,8	0,7	0,5	0,1	0,7	II. INGRESOS NO TRIBUTARIOS
INGRESOS CORRIENTES (I + II)	203,7	185,7	167,2	187,0	162,3	195,9	163,6	148,2	157,1	137,3	153,6	141,4	152,7	INGRESOS CORRIENTES (I + II)

Fuente: SUNAT.

Elaboración: BCRP - Sucursal Piura. Departamento de Estudios Económicos.

ANEXO 7

PIURA: GASTOS NO FINANCIEROS DEL GOBIERNO NACIONAL
(Millones de soles)

	2018		2019											
	NOV	DIC	ENE	FEB	MAR	ABR	MAY	JUN	JUL	AGO	SEP	OCT	NOV	
GASTOS NO FINANCIEROS	235,1	1 249,8	137,2	169,4	157,3	246,3	199,9	202,8	240,6	221,8	166,2	232,9	248,4	GASTOS NO FINANCIEROS
a. GASTOS CORRIENTES	124,3	157,8	120,3	133,7	111,1	160,0	137,6	146,5	169,6	141,2	114,6	153,0	156,6	a. GASTOS CORRIENTES
1. Personal y obligaciones sociales	41,3	48,0	42,7	46,7	48,0	48,2	49,9	48,0	55,4	47,0	38,0	48,0	50,9	1. Personal y obligaciones sociales
2. Pensiones y otras prestaciones sociales	24,7	29,4	21,8	23,9	19,3	18,7	17,8	19,3	35,2	19,6	19,7	20,4	31,1	2. Pensiones y otras prestaciones sociales
3. Bienes y servicios	26,3	40,8	15,1	26,6	29,9	35,7	47,1	33,3	40,2	41,2	32,5	41,5	31,6	3. Bienes y servicios
4. Donaciones y transferencias	1,5	4,8	38,8	0,1	0,0	0,5	0,0	0,6	16,2	-2,5	4,6	0,1	6,4	4. Donaciones y transferencias
5. Otros gastos	30,4	34,7	1,8	36,5	14,0	56,9	22,8	45,3	22,6	35,9	19,8	42,9	36,6	5. Otros gastos
b. GASTOS DE CAPITAL	110,8	1 092,0	17,0	35,6	46,2	86,3	62,4	56,3	71,0	80,7	51,6	79,9	91,8	b. GASTOS DE CAPITAL
1. Adquisición de activos no financieros	96,8	125,5	17,0	33,5	36,6	64,5	62,4	45,9	66,6	58,6	47,9	78,7	91,8	1. Adquisición de activos no financieros
2. Otros gastos de capital	13,9	966,5	0,0	2,1	9,6	21,8	0,0	10,4	4,3	22,0	3,8	1,1	0,0	2. Otros gastos de capital

Fuente: Ministerio de Economía y Finanzas.

Elaboración: BCRP - Sucursal Piura. Departamento de Estudios Económicos.



ANEXO 8

PIURA: GASTOS NO FINANCIEROS DEL GOBIERNO REGIONAL
(Millones de soles)

	2018		2019											
	NOV	DIC	ENE	FEB	MAR	ABR	MAY	JUN	JUL	AGO	SEP	OCT	NOV	
GASTOS NO FINANCIEROS	185,6	393,4	117,1	133,0	141,9	155,7	214,4	200,5	185,8	147,4	195,4	180,0	198,3	GASTOS NO FINANCIEROS
a. GASTOS CORRIENTES	129,6	206,7	114,4	113,7	119,6	127,3	139,4	154,8	147,7	132,0	130,9	141,2	146,2	a. GASTOS CORRIENTES
1. Personal y obligaciones sociales	94,1	121,9	96,1	91,7	90,3	98,0	105,7	95,3	108,8	97,7	99,2	102,9	110,2	1. Personal y obligaciones sociales
2. Pensiones y otras prestaciones sociales	9,5	13,5	11,7	9,0	9,7	9,7	9,2	8,9	11,3	8,9	11,1	9,6	9,9	2. Pensiones y otras prestaciones sociales
3. Bienes y servicios	25,1	56,3	6,6	11,6	19,2	19,1	24,0	24,7	26,6	24,6	20,3	28,2	25,8	3. Bienes y servicios
4. Donaciones y transferencias	0,3	0,0	0,0	0,0	0,0	0,0	0,0	0,0	0,3	0,0	0,0	0,2	0,0	4. Donaciones y transferencias
5. Otros gastos	0,7	15,0	0,0	1,4	0,5	0,6	0,5	25,8	0,8	0,7	0,3	0,3	0,2	5. Otros gastos
b. GASTOS DE CAPITAL	56,0	186,8	2,6	19,3	22,3	28,4	75,0	45,7	38,1	15,4	64,5	38,8	52,1	b. GASTOS DE CAPITAL
1. Adquisición de activos no financieros	56,0	186,8	2,6	19,3	22,3	28,4	75,0	45,7	38,1	15,4	54,5	38,8	52,1	1. Adquisición de activos no financieros
2. Otros gastos de capital	0,0	0,0	0,0	0,0	0,0	0,0	0,0	0,0	0,0	0,0	10,0	0,0	0,0	2. Otros gastos de capital

Fuente: Ministerio de Economía y Finanzas.

Elaboración: BCRP - Sucursal Piura. Departamento de Estudios Económicos.



ANEXO 9

PIURA: GASTOS NO FINANCIEROS DE LOS GOBIERNOS LOCALES
(Millones de soles)

	2018		2019											
	NOV	DIC	ENE	FEB	MAR	ABR	MAY	JUN	JUL	AGO	SEP	OCT	NOV	
GASTOS NO FINANCIEROS	153,4	269,7	30,4	109,0	127,0	149,4	106,3	137,2	122,2	136,8	158,9	152,1	138,5	GASTOS NO FINANCIEROS
a. GASTOS CORRIENTES	58,2	91,4	28,6	40,1	59,5	52,1	60,0	49,0	66,1	49,9	49,5	54,2	53,3	a. GASTOS CORRIENTES
1. Personal y obligaciones sociales	19,1	26,9	18,9	17,7	21,4	18,3	20,3	14,3	26,0	15,4	15,4	17,1	18,0	1. Personal y obligaciones sociales
2. Pensiones y otras prestaciones sociales	5,3	8,3	0,9	1,8	2,5	2,2	2,3	3,6	3,9	2,8	3,6	4,0	4,3	2. Pensiones y otras prestaciones sociales
3. Bienes y servicios	31,8	54,2	8,2	19,7	32,5	29,4	35,4	28,6	33,3	29,5	28,2	30,8	29,0	3. Bienes y servicios
4. Donaciones y transferencias	0,5	0,8	0,0	0,2	1,7	0,6	1,0	0,8	1,3	0,6	0,8	0,9	0,8	4. Donaciones y transferencias
5. Otros gastos	1,6	1,3	0,6	0,8	1,4	1,6	1,1	1,8	1,5	1,7	1,6	1,4	1,2	5. Otros gastos
b. GASTOS DE CAPITAL	95,1	178,2	1,7	68,9	67,5	97,4	46,2	88,2	56,1	86,8	109,4	97,9	85,2	b. GASTOS DE CAPITAL
1. Adquisición de activos no financieros	94,1	177,5	1,7	65,7	67,5	97,1	46,2	87,8	53,6	82,3	109,4	97,9	83,5	1. Adquisición de activos no financieros
2. Otros gastos de capital	1,1	0,7	0,0	3,2	0,0	0,3	0,0	0,4	2,5	4,5	0,0	0,0	1,7	2. Otros gastos de capital

Fuente: Ministerio de Economía y Finanzas.

Elaboración: BCRP - Sucursal Piura. Departamento de Estudios Económicos.



ANEXO 10

PIURA: CARTERA PESADA EN EL SISTEMA FINANCIERO 1/
(En porcentajes)

ENTIDADES FINANCIERAS	2018			2019										ENTIDADES FINANCIERAS
	OCT	NOV	DIC	ENE	FEB	MAR	ABR	MAY	JUN	JUL	AGO	SET	OCT	
A. BANCO DE LA NACIÓN	2,0	2,1	2,1	2,0	2,1	2,2	2,2	2,3	2,4	2,5	2,5	2,6	2,7	A. BANCO DE LA NACIÓN
B. EMPRESAS BANCARIAS	4,9	4,8	4,7	4,9	4,8	5,0	5,0	5,1	4,9	5,0	4,8	4,7	4,9	B. EMPRESAS BANCARIAS
Agrobanco	36,7	37,0	37,0	42,5	43,0	41,7	41,1	41,3	43,3	38,0	46,4	64,3	66,7	Agrobanco
C. INSTITUCIONES DE MICROFINANZAS														C. INSTITUCIONES DE MICROFINANZAS
Cajas Municipales	11,3	11,3	10,7	10,8	11,2	11,1	10,8	10,7	10,6	10,8	11,0	11,2	11,3	Cajas Municipales
Edpymes	5,3	5,7	5,3	5,2	5,3	5,3	5,7	6,1	5,6	5,8	5,5	5,5	5,6	Edpymes
Empresas Financieras	5,1	5,0	4,9	4,9	4,8	4,9	4,9	4,9	5,1	5,0	5,0	5,0	4,8	Empresas Financieras
TOTAL	6,1	6,1	5,9	6,1	6,1	6,2	6,2	6,2	6,1	6,1	6,1	6,1	6,3	TOTAL

1/ Cifras preliminares.

Fuente: Superintendencia de Banca, Seguros y AFP (SBS).

Elaboración: BCRP - Sucursal Piura. Departamento de Estudios Económicos.