

**BANCO CENTRAL DE RESERVA DEL PERÚ**  
**SUCURSAL PIURA**



**PIURA: Síntesis de Actividad Económica**  
**Octubre 2019<sup>1</sup>**

**Departamento de Estudios Económicos**

---

<sup>1</sup> En el presente informe participaron (en orden alfabético): Luis Casaverde Antón, Víctor Chávez Bohórquez, José Lupú Figallo y Julio Ortíz Berrú.

## ÍNDICE

	<i>Página</i>
<b>RESUMEN EJECUTIVO.....</b>	<b>3</b>
<b>I. ACTIVIDAD PRODUCTIVA .....</b>	<b>4</b>
1. Actividad primaria.....	4
1.1 Sector agropecuario.....	4
1.2 Sector pesca .....	5
1.3 Sector hidrocarburos.....	6
2. Otros indicadores sectoriales.....	6
2.1 Sector manufactura.....	6
2.2 Sector construcción.....	8
<b>II. SECTOR EXTERNO .....</b>	<b>8</b>
1. Exportaciones.....	8
<b>III. CRÉDITO Y DEPÓSITOS.....</b>	<b>9</b>
1. Créditos .....	9
2. Depósitos .....	11
<b>IV. EJECUCIÓN DEL PRESUPUESTO DE GASTOS DEL GOBIERNO GENERAL.....</b>	<b>12</b>
1. Gasto corriente no financiero .....	12
2. Gasto de capital .....	12
<b>V. ANEXOS .....</b>	<b>14</b>

## RESUMEN EJECUTIVO

### Principales hechos de importancia

- En octubre 2019, la mayoría de **indicadores económicos** mostraron un desempeño positivo: creció la producción agropecuaria (23,0 por ciento), pesquera (19,7 por ciento), de hidrocarburos (28,9 por ciento), industrial (0,8 por ciento), despachos de cemento (19,3 por ciento), exportaciones (23,3 por ciento), crédito (5,2 por ciento). En tanto, la inversión pública se contrajo (-9,3 por ciento).

### Actividad primaria

- En octubre 2019, el sector **agropecuario** se expandió en 23,0 por ciento interanual, por la mayor producción agrícola (31,5 por ciento), de cultivos como algodón (379,2 por ciento), mango (219,0 por ciento), uva (19,1 por ciento) y limón (37,0 por ciento). Por su parte, la producción pecuaria aumentó 0,2 por ciento, por la mayor oferta de ave (2,8 por ciento).
- En octubre, la actividad **pesquera** aumentó en 19,7 por ciento interanual, por el mayor desembarque de especies para congelados (31,7 por ciento).
- En octubre de 2019, la producción de **hidrocarburos** creció 28,9 por ciento interanual, por la mayor producción de petróleo crudo (27,7 por ciento) y gas natural (61,8 por ciento).

### Otros indicadores de actividad económica

- En octubre 2019, la **producción industrial** aumentó 0,8 por ciento interanual, principalmente por la mayor producción de las ramas primarias (1,2 por ciento).
- En octubre 2019, los **despachos de cemento** crecieron en 19,3 por ciento interanual. En enero-octubre 2019, este indicador creció en 20,5 por ciento.
- En octubre de 2019, las **exportaciones** de Piura fueron US\$ 267,7 millones, mayores en 23,3 por ciento interanual, por las mayores exportaciones no tradicionales (41,6 por ciento), que compensaron los menores envíos de productos tradicionales (-10,9 por ciento).
- En octubre 2019, los **créditos** en Piura aumentaron 5,2 por ciento interanual, reflejando el mayor dinamismo de los créditos en soles (8,5 por ciento), que compensaron la reducción del crédito en moneda extranjera (-12,2 por ciento). La tasa de dolarización fue 13,2 por ciento.

CUADRO N° 1

PIURA: VARIACIÓN INTERANUAL DE OTROS INDICADORES DE ACTIVIDAD ECONÓMICA

	Ene.19	Feb.19	Mar.19	Abr.19	May.19	Jun.19	Jul.19	Ago.19	Set.19	Oct.19
Producción industrial 1/	↑ 29,1	↑ 2,1	↑ 22,8	↓ -9,0	↓ -17,8	↓ -5,2	↑ 57,1	↑ 19,9	↑ 55,4	↑ 0,8
Despachos de cemento 1/	↑ 25,3	↑ 13,8	↑ 7,3	↑ 1,5	↑ 22,7	↑ 15,6	↑ 27,8	↑ 35,9	↑ 31,3	↑ 19,3
Exportaciones 2/	↓ -4,9	↑ 11,8	↑ 18,1	↑ 19,0	↓ -13,3	↓ -11,4	↑ 14,5	↓ -10,1	↑ 69,4	↑ 23,3
Crédito total 2/	↑ 4,0	↑ 4,3	↑ 3,1	↑ 5,6	↑ 4,1	↑ 4,3	↑ 4,5	↑ 5,1	↑ 4,7	↑ 5,2
Inversión pública 1/	↓ -15,1	↑ 22,2	↓ -2,7	↑ 67,4	↑ 34,3	↑ 14,0	↑ 3,7	↑ 6,7	↑ 42,4	↓ -9,3

1/ En términos reales. 2/ En términos nominales.

Fuentes: BCRP-Sucursales, PRODUCE, PETROPERU, Cementos Pacasmayo, SBS, SUNAT y MEF.



## I. ACTIVIDAD PRODUCTIVA

## 1. Actividad primaria

## 1.1 Sector agropecuario

- En octubre 2019, el sector agropecuario se expandió en 23,0 por ciento interanual, por la mayor producción agrícola (31,5 por ciento), de cultivos como algodón (379,2 por ciento), mango (219,0 por ciento), uva (19,1 por ciento), y limón (37,0 por ciento). Por su parte, la producción pecuaria aumentó 0,2 por ciento, por la mayor oferta de ave (2,8 por ciento).
- En enero-octubre de 2019, el sector creció 6,8 por ciento interanual, tanto por la mayor producción agrícola (8,2 por ciento) como pecuaria (2,3 por ciento). Los productos agrícolas que más crecieron fueron: uva (158,9 por ciento), mango (42,0 por ciento) - presentó una mayor capacidad productiva debido a las buenas condiciones climáticas en su fase de floración -, plátano (21,8 por ciento) por una mayor área productiva (1 266 hectáreas más<sup>2</sup>) y limón (23,5 por ciento) por mejores rendimientos de producción en el verano; atenuando así la menor producción de arroz cáscara (-23,2 por ciento)<sup>3</sup>.

CUADRO N° 2  
PIURA: SECTOR AGROPECUARIO 1/  
(En toneladas)

Subsectores	Estructura Porcentual 2018 <sup>2/</sup>	Octubre			Enero - Octubre		
		2018	2019	Var.%	2018	2019	Var.%
<b>AGRÍCOLA</b>	<b>79,2</b>			<b>31,5</b>			<b>8,2</b>
<b>Orientada al mercado externo y agroindustria 2/</b>	<b>42,9</b>			<b>27,9</b>			<b>39,0</b>
Mango	9,8	6 607	21 074	219,0	163 346	231 980	42,0
Uva	16,0	27 556	32 829	19,1	35 830	92 780	158,9
Plátano	7,2	26 956	25 822	-4,2	261 090	317 903	21,8
Maíz Amarillo Duro	2,1	5 305	132	-97,5	28 226	40 244	42,6
Algodón	1,0	847	4 059	379,2	896	4 136	361,6
Frijol Caupí	0,3	130	356	173,8	1 068	3 121	192,2
Piquillo	1,4	1 336	0	-100,0	12 336	2 678	-78,3
Palta	0,4	6	0	-100,0	7 893	5 760	-27,0
Cacao	0,6	83	0	-100,0	933	1 047	12,2
Páprika	1,2	101	0	-100,0	2 257	1 245	-44,8
<b>Orientada al mercado interno 2/</b>	<b>36,3</b>			<b>3,6</b>			<b>-15,4</b>
Arroz cáscara	28,2	0	0	n.d.	405 429	311 302	-23,2
Limón	4,3	5 108	6 999	37,0	121 698	150 335	23,5
Papa	0,5	339	3 182		13 184	18 247	38,4
Arveja G/S	0,3	89	0	-100,0	2 741	3 110	13,5
Camote	0,2	96	2 573		5 262	10 788	105,0
Trigo	0,6	132	13	-90,2	11 126	8 979	-19,3
Yuca	0,2	197	2 008		4 377	4 346	-0,7
Cebolla	0,1	0	0	n.d.	1 631	3 580	119,5
<b>PECUARIO</b>	<b>20,8</b>			<b>0,2</b>			<b>2,3</b>
Ave	10,0	3 458	3 555	2,8	32 720	33 028	0,9
Vacuno	4,1	1 106	1 033	-6,5	11 332	11 360	0,2
Leche	2,3	2 568	2 611	1,7	35 729	36 338	1,7
Huevo	0,9	409	417	2,2	3 591	3 867	7,7
Ovino	1,1	310	305	-1,9	3 068	3 175	3,5
Porcino	1,6	480	500	4,3	5 590	6 191	10,8
Caprino	0,7	166	173	4,5	2 388	2 575	7,8
<b>SECTOR AGROPECUARIO</b>	<b>100,00</b>			<b>23,0</b>			<b>6,8</b>

1/ Cifras preliminares. 2/ Estimado a precios de 2007.

Fuente: Ministerio de Agricultura y Riego.

Elaboración: BCRP - Sucursal Piura. Departamento de Estudios Económicos.

<sup>2</sup> Se sembraron entre julio 2017 y diciembre 2018, y entre la siembra y cosecha del cultivo transcurren alrededor de 300 a 360 días (Fuente: Minagri y Senamhi).

<sup>3</sup> La menor producción de arroz cáscara obedece a sus menores rendimientos de producción durante la "campana grande" y las menores áreas cosechadas a inicios de año por los trabajos de afianzamiento en el reservorio de Poechos.



- En lo que va de la campaña agrícola (agosto-octubre 2019) se instalaron 29,6 mil hectáreas de cultivos transitorios, mayor en 81,8 por ciento respecto a similar periodo de la campaña previa. En este periodo, aumentaron las siembras de arroz (176,1 por ciento) y frijol caupí (29,9 por ciento), en un contexto de mayor disponibilidad hídrica.

**CUADRO N° 3**  
**PIURA: SUPERFICIE SEMBRADA 1/**  
(Hectáreas)

CULTIVO	Campaña Agrícola <sup>2/</sup>		Variación	
	2017/2018	2018/2019	Absoluta	Porcentual
<b>CULTIVOS TRANSITORIOS</b>	<b>16 307</b>	<b>29 640</b>	<b>13 333</b>	<b>81,8</b>
Algodón	0	0	0	n.d.
Arroz	6 964	19 226	12 262	176,1
Frijol Caupí	1 727	2 243	516	29,9
Maíz Amarillo Duro	5 022	4 981	- 41	-0,8
Papa	374	713	339	90,6
Yuca	62	98	36	58,1
Otros	1 692	2 025	333	19,7
<b>CULTIVOS PERMANENTES</b>	<b>907</b>	<b>329</b>	<b>- 578</b>	<b>-63,7</b>
Limón	133	70	- 63	-47,4
Mango	479	222	- 257	-53,7
Uva	77	14	- 63	-81,8
Papaya	8	11	3	37,5
Plátano	210	12	- 198	-94,3
<b>Total</b>	<b>17 214</b>	<b>29 969</b>	<b>12 755</b>	<b>74,1</b>

1/ Cifras preliminares. 2/ Corresponde a agosto-octubre

Fuente: MINAGRI. Elaboración: BCRP - Sucursal Piura. Dpto. de Estudios Económicos.

## 1.2 Sector pesca

- En octubre 2019, la actividad pesquera aumentó 19,7 por ciento interanual, por el mayor desembarque de especies para congelados (31,7 por ciento), en un contexto de mayor disponibilidad de pota en Paita.
- En enero-octubre de 2019, la producción pesquera aumentó 13,0 por ciento respecto a similar periodo del año anterior, principalmente por el mayor desembarque de especies para congelado (14,0 por ciento) y enlatado (33,2 por ciento).

**CUADRO N° 4**  
**PIURA: SECTOR PESCA 1/**  
(En toneladas)

	Octubre			Enero - Octubre		
	2018	2019	Var %	2018	2019	Var %
<b>Consumo Humano Directo</b>			<b>19,7</b>			<b>13,5</b>
Congelado	13 963	18 393	31,7	321 533	366 410	14,0
Enlatado	3 484	2 567	-26,3	19 894	26 502	33,2
<b>Consumo Humano Indirecto</b>			<b>n.d.</b>			<b>-0,3</b>
Harina	0	0	n.d.	130 136	129 809	-0,3
<b>TOTAL</b>			<b>19,7</b>			<b>13,0</b>

1/ Estimado a precios de 2007.

Fuente: PRODUCE. Elaboración: BCRP - Sucursal Piura. Departamento de Estudios Económicos.

**GRÁFICO N° 1**  
**PIURA: VARIACIÓN DE LA PESCA**  
 (Variación % real respecto a similar mes del año anterior)

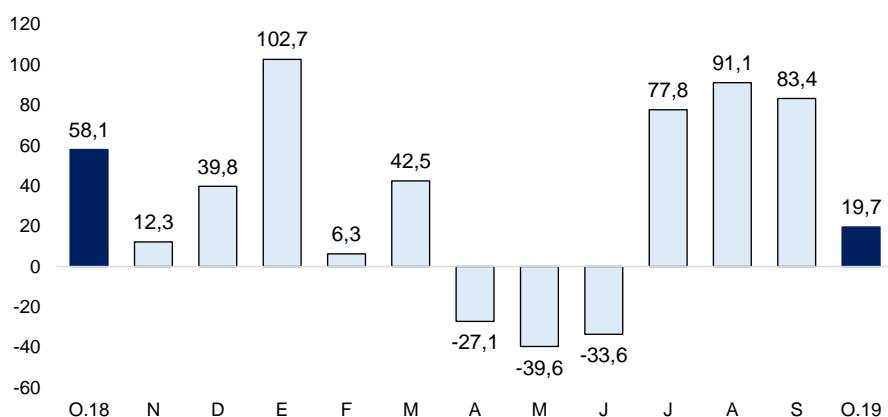

Fuente: PRODUCE.

### 1.3 Sector hidrocarburos

- En octubre de 2019, la producción de hidrocarburos creció 28,9 por ciento interanual, por la mayor producción de petróleo crudo (27,7 por ciento) y gas natural (61,8 por ciento).
- En enero-octubre de 2019, la producción de hidrocarburos creció 6,6 por ciento respecto a similar periodo del año previo. En este periodo, se incrementó la extracción de petróleo crudo (6,2 por ciento) por la mayor perforación de pozos petroleros en Talara; y creció la producción de gas natural (14,3 por ciento).

**CUADRO N° 5**  
**PIURA: PRODUCCIÓN DE HIDROCARBUROS<sup>1/</sup>**  
 (Variación % real respecto a similar periodo del año anterior)

	Octubre			Enero - Octubre		
	2018	2019	Var.%	2018	2019	Var.%
<b>GAS NATURAL</b>						
<b>(millones de p3)</b>	<b>1 077</b>	<b>1 742</b>	<b>61,8</b>	<b>13 495</b>	<b>15 422</b>	<b>14,3</b>
GMP	192	139	-27,8	1 857	1 508	-18,8
P. Monterrico	74	68	-8,1	775	684	-11,8
Sapet	86	125	45,0	874	1 023	17,0
CNPC Perú	484	530	9,5	4 498	4 698	4,4
Olympic		655		3 354	5 099	52,0
Savia Perú	240	224	-6,5	2 137	2 411	12,8
<b>PETROLEO CRUDO</b>						
<b>(miles de barriles)</b>	<b>988</b>	<b>1 262</b>	<b>27,7</b>	<b>9 409</b>	<b>9 997</b>	<b>6,2</b>
CNPC Perú	418	472	12,7	4 024	4 325	7,5
P. Monterrico	11	16	47,2	105	109	3,7
Sapet	119	120	0,8	1 135	1 189	4,8
Olympic	60		-99,2	600	552	-8,0
GMP	110	440	298,9	1 124	1 564	39,1
Savia Perú	264	209	-20,7	2 369	2 206	-6,9
<b>TOTAL 1/</b>			<b>28,9</b>			<b>6,6</b>

1/ Variación porcentual en términos reales estimada a precios de 2007.

FUENTE: PERUPETRO.

Elaboración: BCRP - Sucursal Piura. Departamento de Estudios Económicos.

## 2. Otros indicadores sectoriales

### 2.1 Sector manufactura

- En octubre 2019, la producción industrial aumentó en 0,8 por ciento interanual. La manufactura primaria creció 1,2 por ciento por la mayor producción de derivados pesqueros

(132,6 por ciento), que compensó la menor refinación de petróleo (-26,2 por ciento) y producción de arroz (-43,2 por ciento). La manufactura no primaria decreció 2,8 por ciento, principalmente por la menor producción de derivados de limón (-80,9 por ciento).

- En enero-octubre de 2019, la manufactura creció 11,9 por ciento interanual. En este periodo, la manufactura primaria aumentó en 12,6 por ciento, por la mayor producción de derivados pesqueros (41,1 por ciento) debido a la mayor disponibilidad de pota en Paita, que compensó la menor producción de arroz pilado (-24,8 por ciento). Asimismo, la manufactura no primaria se incrementó en 4,8 por ciento interanual, por la mayor producción de derivados de limón (39,5 por ciento), cemento (4,3 por ciento) y jugos de fruta (12,8 por ciento).

**CUADRO N° 6**  
**PIURA: SECTOR MANUFACTURA 1/**  
(Variación % real respecto a similar periodo del año anterior)

Ramas de actividad	Estructura % 2018 <sup>2/</sup>	Variación Anual (%)	
		Octubre	Enero - Octubre
<b>MANUFACTURA PRIMARIA</b>	<b>91,9</b>	<b>1,2</b>	<b>12,6</b>
Derivados pesqueros	50,0	132,6	41,1
Derivados de petróleo	36,6	-26,2	-2,6
Arroz pilado	5,4	-43,2	-24,8
<b>MANUFACTURA NO PRIMARIA</b>	<b>8,1</b>	<b>-2,8</b>	<b>4,8</b>
Cemento	5,8	4,2	4,3
Harina de trigo	1,8	0,0	0,0
Cáscara deshidratada de limón	0,5	-80,9	39,6
Aceite esencial de limón	0,0	n.d.	1,7
Jugos de fruta	0,0	165,8	12,8
<b>SECTOR MANUFACTURA</b>	<b>100,0</b>	<b>0,8</b>	<b>11,9</b>

1/ Cifras preliminares.

2/ Estimado a precios de 2007.

Fuente: Empresas Industriales, PRODUCE y Petroperú.

Elaboración: BCRP - Sucursal Piura. Departamento de Estudios Económicos.

**GRÁFICO N° 2**  
**PIURA: VARIACIÓN DE LA MANUFACTURA**  
(Variación % real respecto a similar mes del año anterior)



Fuente: BCRP Piura en base a información de MINAGRI, PETROPERU, PRODUCE y empresas.

## 2.2 Sector construcción

- En octubre 2019, los despachos de cemento crecieron 19,3 por ciento interanual. En enero-octubre 2019, este indicador creció en 20,5 por ciento, en parte por la mayor inversión pública registrada en la región (16,1 por ciento).

**GRÁFICO N° 3**  
**PIURA: VARIACIÓN DE LOS DESPACHOS DE CEMENTO**  
 (Variación % real respecto a similar mes del año anterior)

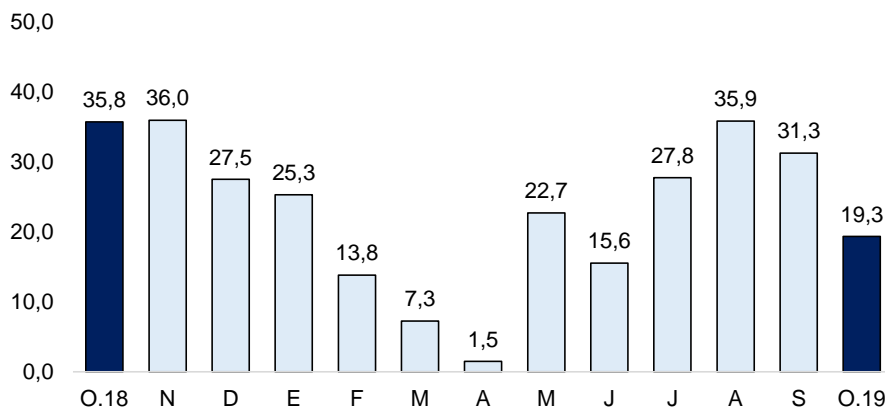

Fuente: BCRP - Sucursal Piura.

## II. SECTOR EXTERNO

### 1. Exportaciones

- En octubre 2019, las exportaciones de Piura fueron US\$ 267,7 millones, mayores en 23,3 por ciento interanual, por las mayores exportaciones no tradicionales (41,6 por ciento), que compensaron los menores envíos de productos tradicionales (-10,9 por ciento).
  - En las exportaciones no tradicionales (US\$ 200,1 millones), aumentaron los envíos al exterior de productos pesqueros (111,8 por ciento) - pota (344,8 por ciento) -, y mineros no metálicos (88,1 por ciento) - fosfatos naturales (115,8 por ciento) -. Por su parte, las exportaciones tradicionales (US\$ 67,6 millones), se redujeron por los menores envíos al exterior de petróleo y derivados (-51,5 por ciento).
  - En enero-octubre de 2019, las exportaciones de Piura alcanzaron los US\$ 2 347,9 millones, superiores en 9,1 por ciento interanual, principalmente por las mayores exportaciones pesqueras no tradicionales (21,6 por ciento) - pota (27,4 por ciento) -, químicos (51,8 por ciento) – etanol (77,7 por ciento) –, minero no metálico (11,3 por ciento) – fosfatos naturales (12,6 por ciento) – y metálico (120,5 por ciento) – oro (120,5 por ciento) –.
  - En dicho periodo, los principales países de destinos de exportación fueron: Estados Unidos (17,0 por ciento), China (10,8 por ciento), Países Bajos (9,0 por ciento) Corea del Sur (7,5 por ciento), y España (6,6 por ciento).



**CUADRO N° 7**  
**PIURA: EXPORTACIONES POR GRUPO DE PRODUCTOS 1/**  
 (Valor FOB en millones de US\$)

	Estructura %		Octubre		Enero - Octubre		
	2018	2018	2019	Var %	2018	2019	Var %
<b>PRODUCTOS TRADICIONALES</b>	<b>27,4%</b>	<b>75,8</b>	<b>67,6</b>	<b>-10,9</b>	<b>645,0</b>	<b>643,7</b>	<b>-0,2</b>
Pesquero	5,2%	6,8	28,0	309,7	129,9	142,9	10,0
Agropecuario	0,7%	2,6	1,6	-38,1	12,5	8,4	-32,8
Minería	1,7%	3,9	7,6	97,0	35,7	78,8	120,5
Petróleo y derivados	19,8%	62,6	30,4	-51,5	466,8	413,6	-11,4
<b>PRODUCTOS NO TRADICIONALES</b>	<b>72,6%</b>	<b>141,3</b>	<b>200,1</b>	<b>41,6</b>	<b>1 506,4</b>	<b>1 704,2</b>	<b>13,1</b>
Agropecuario	31,0%	90,0	95,3	5,9	507,4	518,9	2,3
Pesquero	28,4%	32,3	68,3	111,8	709,0	861,9	21,6
Textil	0,0%	0,1	0,0	-	0,3	0,1	-66,8
Maderas y Papeles	0,0%	0,0	0,0	-27,7	0,4	0,2	-39,2
Químico	3,0%	5,1	10,7	110,4	60,0	91,1	51,8
Minería No Metálica	9,2%	13,5	25,4	88,1	204,7	227,8	11,3
Sidero-Metalúrgico y Joyería	0,0%	0,0	0,0	128,5	0,4	0,5	13,7
Metal-Mecánico	0,9%	0,2	0,2	-22,4	23,6	2,7	-88,4
Resto de No Tradicionales	0,0%	0,1	0,1	54,3	0,5	0,8	48,1
<b>TOTAL EXPORTACIONES</b>	<b>100,0%</b>	<b>217,1</b>	<b>267,7</b>	<b>23,3</b>	<b>2 151,5</b>	<b>2 347,9</b>	<b>9,1</b>

1/ Cifras preliminares.

Fuente: SUNAT. Elaboración: BCRP - Sucursal Piura. Departamento de Estudios Económicos.

### III. CRÉDITO Y DEPÓSITOS

#### 1. Créditos

- En octubre 2019, los créditos en Piura aumentaron 5,2 por ciento interanual, reflejando el mayor dinamismo de los créditos en soles (8,5 por ciento), que compensaron la reducción del crédito en moneda extranjera (-12,2 por ciento). La tasa de dolarización fue 13,2 por ciento.

**CUADRO N° 8**  
**PIURA: CRÉDITOS 1/**

	Saldos en millones de soles con TCF 1/		Tasa de crecimiento (%)	
	Set-19	Oct-19	Mes	12 Meses
<b>POR TIPO DE CRÉDITO</b>				
<b>Empresas</b>	<b>4 093</b>	<b>4 132</b>	<b>0,9</b>	<b>0,6</b>
<b>Personas</b>	<b>3 628</b>	<b>3 665</b>	<b>1,0</b>	<b>10,9</b>
Consumo	2 743	2 769	0,9	11,4
Hipotecario	885	895	1,2	9,3
<b>TOTAL</b>	<b>7 721</b>	<b>7 796</b>	<b>1,0</b>	<b>5,2</b>
<b>POR TIPO DE MONEDA</b>				
MN	6 701	6 765	1,0	8,5
ME (Mill. US\$)	303	306	1,1	-12,2

1/ TCF = Tipo de Cambio Fijo (S/ 3,37 por US\$).

Fuente: SBS y AFP.

Elaboración: BCRP - Sucursal Piura. Departamento de Estudios Económicos.

**GRÁFICO N° 4**  
**PIURA: VARIACIÓN DEL CREDITO 1/**  
 (Variación % respecto a similar mes del año anterior)

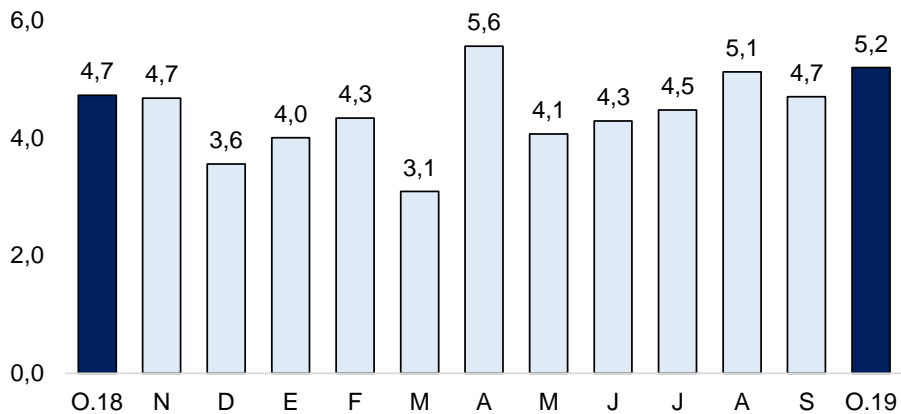

Fuente: SBS y AFP.

1/ Comprende Banca Múltiple, Cajas Municipales, Cajas Rurales y Financieras.

- En cuanto al tipo de crédito, el financiamiento a personas aumentó 10,9 por ciento interanual, por el mayor crédito de consumo (11,4 por ciento) e hipotecario (9,3 por ciento). Las colocaciones a empresas crecieron 0,6 por ciento.

**GRÁFICO N° 5**  
**PIURA: VARIACIÓN POR TIPO DE CRÉDITO**  
 (Variación % respecto a similar mes del año anterior)

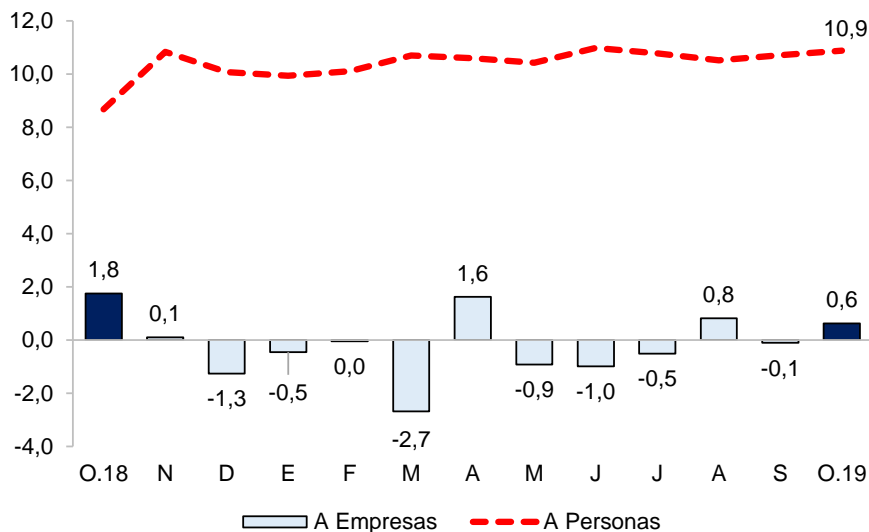

Fuente: SBS y AFP.

- En setiembre de 2019, la tasa de morosidad fue de 6,1 por ciento, 0,1 puntos porcentuales más que la de setiembre de 2018, por encima de la tasa de morosidad promedio nacional (3,7 por ciento). La tasa de morosidad en las cajas municipales fue de 11,2 por ciento, en las empresas financieras de 5,0 por ciento, banca múltiple de 4,7 por ciento, Edpymes de 5,5 por ciento y Banco de la Nación de 2,6 por ciento.

**GRÁFICO N° 6**  
**PIURA: TASA DE MOROSIDAD**  
(En porcentaje)

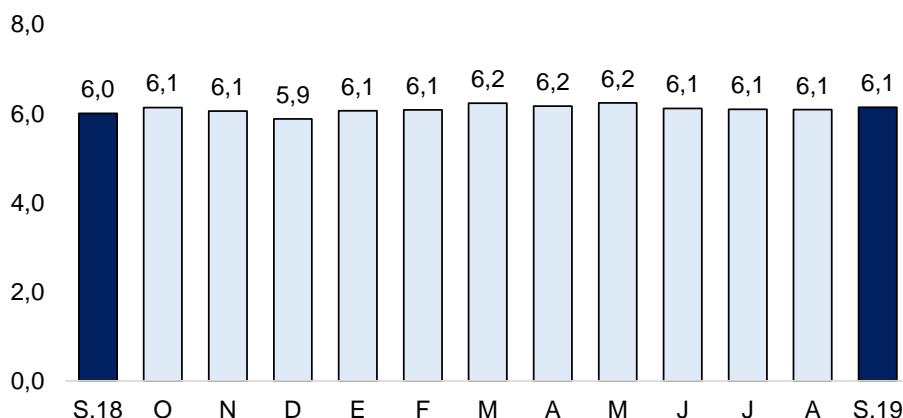

Fuente: SBS y AFP.

Elaboración: BCRP - Sucursal Piura. Departamento de Estudios Económicos.

## 2. Depósitos

- En octubre 2019, los depósitos mostraron un crecimiento interanual de 8,2 por ciento, tasa superior a la de octubre 2018 (2,1 por ciento). Las captaciones en soles crecieron 11,7 por ciento, compensando la reducción en los depósitos de moneda extranjera (-2,5 por ciento).
- Por modalidad, los depósitos de ahorros corrientes crecieron en 12,0 por ciento interanual (35,4 por ciento del total), los depósitos a la vista en 19,4 por ciento (23,4 por ciento del total), en tanto, los a plazo se mantuvieron prácticamente estables (41,2 por ciento del total).

**CUADRO N° 9**  
**PIURA: DEPÓSITOS 1/**  
(SalDOS en millones de soles)

	SalDOS en millones de soles con TCF 1/		Tasa de crecimiento (%)	
	Set-19	Oct-19	Mes	12 Meses
<b>POR TIPO DE DEPÓSITO</b>				
Vista	1 080	1 136	5,1	19,4
Ahorro	1 695	1 716	1,2	12,0
Plazo	1 935	1 999	3,3	-0,1
<b>TOTAL</b>	<b>4 710</b>	<b>4 851</b>	<b>3,0</b>	<b>8,2</b>
<b>POR TIPO DE MONEDA</b>				
MN	3 626	3 756	3,6	11,7
ME (Mill. US\$)	322	325	1,0	-2,5

1/ TCF = Tipo de Cambio Fijo (S/ 3,37 por US\$).

Fuente: SBS y AFP. Elaboración: BCRP - Sucursal Piura. Departamento de Estudios Económicos.

**GRÁFICO N° 7**  
**PIURA: VARIACIÓN DE LOS DEPÓSITOS 1/**  
 (Variación % respecto a similar mes del año anterior)

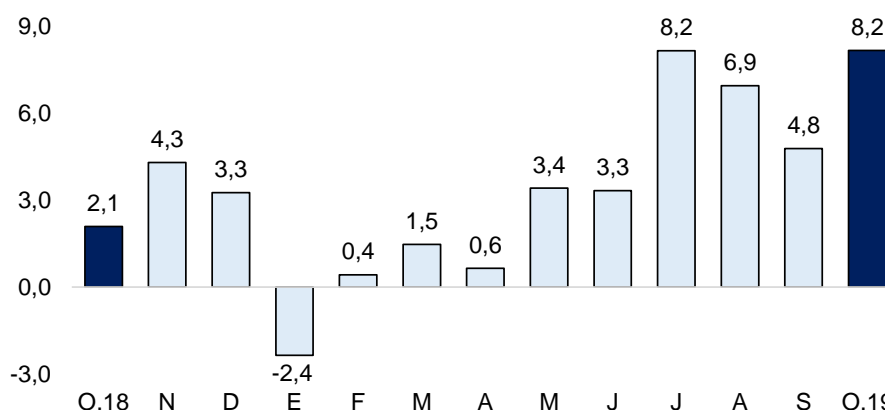

1/ Comprende Banca Múltiple, Cajas Municipales, Cajas Rurales y Financieras. Fuente: SBS y AFP.

#### IV. EJECUCIÓN DEL PRESUPUESTO DE GASTOS DEL GOBIERNO GENERAL

##### 1. Gasto corriente no financiero

- En octubre 2019, el gasto público corriente no financiero (S/ 348,3 millones) fue mayor en 4,0 por ciento interanual, principalmente por el mayor gasto devengado del Gobierno Regional (5,4 por ciento) en el rubro de remuneraciones (10,5 por ciento).
- En enero-octubre de 2019, el gasto corriente fue S/ 3 217,7 millones, menor en 2,3 por ciento interanual en términos reales, por el menor gasto devengado de los Gobiernos Locales (-10,5 por ciento) principalmente en el rubro de bienes y servicios (-16,7 por ciento).

**CUADRO N° 10**  
**PIURA: GASTO PÚBLICO 1/ 2/**  
 (Millones de soles)

	OCTUBRE			ENERO - OCTUBRE		
	2018	2019	Var.% real	2018	2019	Var.% real
Gobierno Nacional	144	153	4,0	1 399	1 388	-3,0
Gobierno Regional	131	141	5,4	1 267	1 321	2,0
Gobiernos Locales	53	54	0,7	557	509	-10,5
<b>TOTAL</b>	<b>329</b>	<b>348</b>	<b>4,0</b>	<b>3 223</b>	<b>3 218</b>	<b>-2,3</b>

1/ Información actualizada al 31 de octubre de 2019.

2/ Comprende el gasto en remuneraciones, pensiones, bienes y servicios.

Fuente: MEF. Elaboración: BCRP - Sucursal Piura. Departamento de Estudios Económicos.

##### 2. Gasto de capital

- En octubre 2019, la inversión pública en Piura fue S/ 215,5 millones, inferior en 9,3 por ciento interanual, en términos reales, por la menor inversión del Gobierno Regional en obras viales (de S/ 35,9 millones en octubre 2018 a S/ 2,5 millones en octubre 2019).
- En enero-octubre 2019, la inversión pública fue S/ 1 561,2 millones, superior en 16,1 por ciento en términos reales respecto a similar periodo el año previo. En este periodo, creció la inversión pública en infraestructura vial (59,4 por ciento), principalmente a nivel del Gobierno Nacional (61,0 por ciento) y de los Gobiernos Locales (148,0 por ciento).

**CUADRO N° 11**  
**PIURA: INVERSIÓN PÚBLICA 1/ 2/**  
(Millones de soles)

	OCTUBRE			ENERO - OCTUBRE		
	2018	2019	Var.% real	2018	2019	Var.% real
Gobierno Nacional	84	79	-7,7	351	512	42,8
Gobierno Regional	75	39	-49,3	444	340	-25,1
Gobiernos Locales	74	98	29,4	522	709	33,1
<b>Inversión Pública</b>	<b>233</b>	<b>216</b>	<b>-9,3</b>	<b>1 317</b>	<b>1 561</b>	<b>16,1</b>

1/ Información actualizada al 31 de octubre de 2019.

2/ Comprende el gasto en remuneraciones, pensiones, bienes y servicios.

Fuente: MEF. Elaboración: BCRP - Sucursal Piura. Departamento de Estudios Económicos.

**GRÁFICO N° 8**  
**PIURA: VARIACIÓN DE LA INVERSIÓN PÚBLICA**  
(Variación % real)

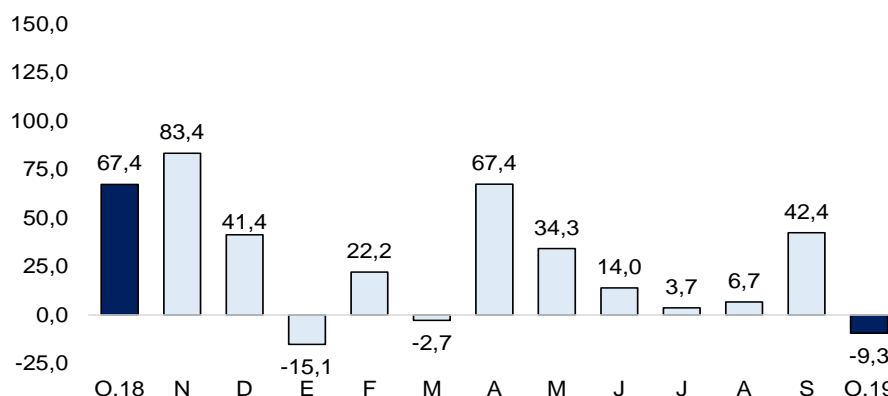

Fuente: MEF.

- En el avance de la inversión pública, se ejecutó el 39,3 por ciento del Presupuesto Institucional Modificado (PIM), ascendente a S/ 3 977 millones. El Gobierno Nacional registró un avance de 48,6 por ciento, el Regional de 23,9 por ciento y los Locales de 47,2 por ciento.
- En octubre 2019, la inversión pública del **Gobierno Nacional** disminuyó 7,7 por ciento interanual, principalmente en agua y saneamiento (de S/ 9,0 millones en octubre 2018 a S/ 5,6 millones en octubre 2019). A nivel de proyectos destacó: la Creación del servicio educativo especializado para alumnos con alto desempeño académico de la región Piura, con S/ 19,3 millones en el mes y S/ 58,5 millones en el año (90,4 por ciento de su PIM); y la Rehabilitación del eje vial N° 01 Piura - Guayaquil, Perú - Ecuador, con S/ 19,2 millones en el mes y S/ 138,7 millones en el año (94,1 por ciento de su PIM).
- La inversión pública del **Gobierno Regional** en el mes disminuyó 49,3 por ciento interanual, principalmente en obras viales (de S/ 35,9 millones en octubre 2018 a S/ 2,5 millones en octubre 2019). En el mes destacó: el Mejoramiento del servicio de protección contra inundaciones de las ciudades de Piura y Castilla, con S/ 19,0 millones en el mes y con S/ 37,1 millones en el año (79,3 por ciento de su PIM); y el Mejoramiento de los servicios de salud del Establecimiento de Salud Jesús Guerrero Cruz de Huancabamba, con S/ 2,7 millones en el mes y S/ 22,4 millones en el año (33 por ciento de su PIM).
- En octubre 2019, la inversión de los **Gobiernos Locales** aumentó 29,4 por ciento interanual, principalmente en obras viales (de S/ 30,2 millones en octubre 2018 a S/ 54,4 millones en octubre 2019). A nivel de proyectos, destacó: el Mejoramiento y ampliación del servicio de transitabilidad vehicular y peatonal de la Avenida Bayóvar del distrito de Sechura, con S/ 7,2 millones en el mes y con S/ 11,2 millones en el año (100 por ciento de su PIM); y la Reconstrucción de camino vecinal en Huarmaca, con S/ 5,8 millones en el mes y S/ 15,0 millones en el año (47 por ciento de su PIM).

**V. ANEXOS**

## ANEXO 1

**PIURA: PRODUCCIÓN AGROPECUARIA 1/  
(TONELADAS)**

PRODUCTOS	2018			2019										PRODUCTOS	
	OCT	NOV	DIC	ENE	FEB	MAR	ABR	MAY	JUN	JUL	AGO	SET	OCT		
<b>AGRÍCOLA</b>															<b>AGRÍCOLA</b>
Algodón	847	2 247	2 802	0	0	0	0	0	0	0	5	72	4 059	Algodón	
Arroz	0	491	107 595	2 724	0	0	0	24 266	168 181	116 131	0	0	0	Arroz	
Arveja G/S	89	0	68	0	0	0	43	0	179	417	1 955	516	0	Arveja G/S	
Café	0	0	0	0	0	0	0	0	1 457	2 303	917	54	0	Café	
Camote	96	732	73	5	3 255	6	762	2 492	249	596	837	13	2 573	Camote	
Caña de azúcar (para azúcar)	27 430	23 898	34 824	19 158	8 295	9 310	25 318	28 061	16 110	20 841	22 962	31 972	29 898	Caña de azúcar (para azúcar)	
Cebada grano	0	0	0	0	0	0	0	0	31	53	116	102	0	Cebada grano	
Frijol Castilla	130	1 700	275	25	0	0	365	687	1 191	431	30	36	356	Frijol Castilla	
Frijo de Palo	0	0	0	0	0	0	0	0	0	0	0	0	0	Frijo de Palo	
Frijol G/S	110	36	17	0	0	0	404	149	528	520	513	18	160	Frijol G/S	
Limón	5 108	6 125	12 244	16 440	18 973	21 737	20 716	20 970	20 794	11 157	5 822	6 727	6 999	Limón	
Maíz Amarillo	5 305	5 209	13 410	990	270	0	85	2 168	17 993	17 332	1 034	240	132	Maíz Amarillo	
Maíz Amiláceo	304	0	285	0	0	0	1 234	580	936	2 532	7 015	1 651	0	Maíz Amiláceo	
Mango	6 607	7 985	96 032	175 729	11 870	807	0	0	0	0	9 225	13 275	21 074	Mango	
Papa	339	366	2 119	962	1 195	1 397	1 431	1 277	1 603	2 182	2 333	2 685	3 182	Papa	
Papaya	25	44	102	5 450	49	57	61	75	72	68	46	26	55	Papaya	
Páprika	101	708	8	0	120	0	0	420	60	635	0	10	0	Páprika	
Piquillo	1 336	2 970	9	0	0	0	0	0	1 200	1 478	0	0	0	Piquillo	
Plátano	26 956	25 055	27 762	31 164	35 445	33 444	32 502	32 640	31 976	31 988	30 951	31 971	25 822	Plátano	
Trigo	132	0	0	0	0	0	0	0	1 228	2 199	4 310	1 229	13	Trigo	
Vid	27 556	54 779	76 551	13 631	5 000	9 320	0	0	8 000	8 000	8 000	8 000	32 829	Vid	
Yuca	197	482	1 975	424	44	113	771	279	131	72	389	115	2 008	Yuca	
<b>PECUARIO</b>														<b>PECUARIO</b>	
Ave 2/	3 458	3 443	3 539	3 298	3 089	3 146	3 323	3 265	3 221	3 182	3 511	3 438	3 555	Ave 2/	
Caprino 2/	166	200	232	233	248	238	278	264	314	319	287	221	173	Caprino 2/	
Ovino 2/	310	308	318	277	292	301	330	321	338	348	321	342	305	Ovino 2/	
Porcino 2/	480	491	649	668	520	536	658	681	698	767	627	536	500	Porcino 2/	
Vacuno 2/	1 106	1 444	1 238	992	1 077	1 169	1 144	1 172	1 161	1 147	1 248	1 217	1 033	Vacuno 2/	
Huevos	409	425	405	442	428	379	354	358	355	367	382	385	417	Huevos	
Leche	2 568	2 753	2 933	2 817	3 035	3 490	4 600	5 001	4 561	4 156	3 350	2 716	2 611	Leche	

1/ Cifras preliminares 2/ Peso de animal en pie.

FUENTE: MINAGRI.

Elaboración: BCRP - Sucursal Piura. Departamento de Estudios Económicos.



**ANEXO 2**

**PIURA: PRODUCCIÓN PESQUERA 1/  
(TONELADAS)**

	2 018			2 019										
	OCT	NOV	DIC	ENE	FEB	MAR	ABR	MAY	JUN	JUL	AGO	SET	OCT	
<b>CHD 2/</b>	<b>21 547</b>	<b>20 119</b>	<b>22 004</b>	<b>59 582</b>	<b>55 956</b>	<b>72 184</b>	<b>46 684</b>	<b>31 155</b>	<b>32 713</b>	<b>47 180</b>	<b>36 191</b>	<b>27 208</b>	<b>25 060</b>	<b>CHD 2/</b>
1. Congelado	13 963	12 656	15 472	51 751	49 643	65 686	40 062	24 219	26 791	40 083	29 255	20 527	18 393	2. Congelado
2. Enlatado	3 484	3 363	2 431	3 731	2 213	2 398	2 522	2 836	1 822	2 997	2 836	2 580	2 567	3. Enlatado
<b>CHI 3/</b>	<b>0</b>	<b>11 517</b>	<b>13 486</b>	<b>0</b>	<b>0</b>	<b>0</b>	<b>1 611</b>	<b>26 101</b>	<b>62 069</b>	<b>40 028</b>	<b>0</b>	<b>0</b>	<b>0</b>	<b>CHI 3/</b>
Harina	0	11 517	13 486	0	0	0	1 611	26 101	62 069	40 028	0	0	0	Harina

1/ Cifras preliminares.

2/ Consumo Humano Directo.

3/ Consumo Humano Indirecto.

FUENTE: Ministerio de la Producción.

ELABORACIÓN: BCRP - Sucursal Piura. Departamento de Estudios Económicos.



**ANEXO 3**

**PIURA: PRODUCCIÓN DE HIDROCARBUROS 1/**  
(Volumen)

PRODUCTOS	2 018			2 019										PRODUCTOS	
	OCT	NOV	DIC	ENE	FEB	MAR	ABR	MAY	JUN	JUL	AGO	SET	OCT		
<b>PETRÓLEO (barriles) LOTES</b>															<b>PETRÓLEO</b>
<b>Costa</b>	<b>724 207</b>	<b>699 430</b>	<b>701 569</b>	<b>739 727</b>	<b>661 122</b>	<b>745 096</b>	<b>742 702</b>	<b>768 974</b>	<b>758 840</b>	<b>794 330</b>	<b>752 737</b>	<b>773 934</b>	<b>1 052 887</b>	<b>Costa</b>	
CNPC Perú X	418 398	408 286	395 303	422 728	382 552	430 455	425 249	445 432	431 737	446 939	411 601	456 346	471 561	CNPC Perú	
P. Monterrico (Ex -Vegsa) II XV	10 684	10 345	10 130	10 661	8 857	10 017	10 302	10 191	9 959	10 936	10 711	11 582	15 731	P. Monterrico (Ex -Vegsa)	
Unipetro IX	5 440	5 044	5 449	5 406	4 799	5 372	5 120	5 124	5 115	5 306	5 002	5 003	5 293	Unipetro	
Sapet VI VII	119 136	118 250	123 842	129 786	116 390	126 172	117 109	120 055	115 253	115 250	116 677	112 577	120 051	Sapet	
Olympic XIII	60 291	55 189	60 079	61 436	54 992	57 633	63 200	59 558	58 658	66 570	66 497	63 313	0 474	Olympic	
GMP I III IV V	110 258	102 316	106 766	109 710	93 532	115 447	121 722	128 614	138 118	149 329	142 249	125 113	439 777	GMP	
<b>Zócalo</b>	<b>264 200</b>	<b>223 372</b>	<b>203 254</b>	<b>235 681</b>	<b>227 225</b>	<b>225 683</b>	<b>225 653</b>	<b>222 909</b>	<b>203 684</b>	<b>216 346</b>	<b>227 463</b>	<b>212 302</b>	<b>209 422</b>	<b>Zócalo</b>	
Savia Z-2B	264 200	223 372	203 254	235 681	227 225	225 683	225 653	222 909	203 684	216 346	227 463	212 302	209 422	Savia	
<b>TOTAL PETRÓLEO</b>	<b>988 407</b>	<b>922 802</b>	<b>904 823</b>	<b>975 408</b>	<b>888 347</b>	<b>970 779</b>	<b>968 355</b>	<b>991 883</b>	<b>962 524</b>	<b>1 010 676</b>	<b>980 200</b>	<b>986 236</b>	<b>1 262 309</b>	<b>TOTAL PETRÓLEO</b>	
<b>GAS (miles de p3) LOTES</b>														<b>GAS</b>	
<b>Costa</b>	<b>836 987</b>	<b>1 229 542</b>	<b>1 231 701</b>	<b>1 218 182</b>	<b>1 105 800</b>	<b>1 223 114</b>	<b>1 197 741</b>	<b>1 243 938</b>	<b>1 275 612</b>	<b>1 379 807</b>	<b>1 452 189</b>	<b>1 397 206</b>	<b>1 517 580</b>	<b>Costa</b>	
GMP I	191 992	185 786	179 798	179 778	153 122	163 861	157 818	159 829	136 608	138 567	146 217	133 339	138 604	GMP	
P. Monterrico II	74 299	56 612	53 036	70 959	64 051	71 591	64 792	70 375	69 932	67 371	71 116	65 317	68 255	P. Monterrico	
Sapet VI Y VII	86 253	86 622	91 419	90 844	86 731	96 565	96 813	92 743	91 058	104 861	117 859	120 826	125 088	Sapet	
Petrobras X	484 062	474 911	487 765	478 209	415 508	448 736	421 605	473 079	478 829	491 655	445 251	514 499	530 171	Petrobras	
CNPC Perú XIII	381	425 611	419 683	398 392	386 388	442 361	456 712	447 912	499 185	577 353	671 746	563 226	655 462	Olympic	
<b>Zócalo</b>	<b>239 871</b>	<b>261 294</b>	<b>282 367</b>	<b>238 157</b>	<b>216 962</b>	<b>206 997</b>	<b>185 432</b>	<b>311 925</b>	<b>284 357</b>	<b>278 404</b>	<b>267 568</b>	<b>197 039</b>	<b>224 345</b>	<b>Zócalo</b>	
Savia (Petrotech) Z-2B	239 871	261 294	282 367	238 157	216 962	206 997	185 432	311 925	284 357	278 404	267 568	197 039	224 345	Savia (Petrotech)	
<b>TOTAL GAS</b>	<b>1 076 858</b>	<b>1 490 837</b>	<b>1 514 068</b>	<b>1 456 339</b>	<b>1 322 761</b>	<b>1 430 111</b>	<b>1 383 172</b>	<b>1 555 863</b>	<b>1 559 969</b>	<b>1 658 211</b>	<b>1 719 758</b>	<b>1 594 245</b>	<b>1 741 924</b>	<b>TOTAL GAS</b>	

1/ Cifras preliminares.

FUENTE: PERUPETRO.

Elaboración: BCRP - Sucursal Piura. Departamento de Estudios Económicos.



## ANEXO 4

**PIURA: PRODUCCIÓN MANUFACTURA 1/  
(Variación porcentual interanual)**

DESCRIPCIÓN	2018			2019										DESCRIPCIÓN
	OCT	NOV	DIC	ENE	FEB	MAR	ABR	MAY	JUN	JUL	AGO	SET	OCT	
<b>Manufactura Primaria</b>	<b>12,7</b>	<b>13,1</b>	<b>- 17,0</b>	<b>30,7</b>	<b>2,0</b>	<b>25,2</b>	<b>- 9,0</b>	<b>- 19,9</b>	<b>- 6,2</b>	<b>61,9</b>	<b>21,3</b>	<b>62,4</b>	<b>1,2</b>	<b>Manufactura Primaria</b>
Harina de pescado	n.d.	13 524,2	n.d.	- 100,0	n.d.	n.d.	- 96,2	- 41,4	131,9	n.d.	n.d.	n.d.	n.d.	Harina de pescado
Conserva de pescado	45,4	177,0	190,2	91,3	14,4	48,1	65,5	58,9	38,1	59,9	39,1	43,6	17,4	Conserva de pescado
Aceite de pescado	n.d.	16 063,9	n.d.	- 100,0	n.d.	n.d.	- 98,5	- 53,8	14,5	n.d.	n.d.	n.d.	n.d.	Aceite de pescado
Pescado congelado	38,8	- 19,3	- 28,5	158,2	19,3	49,9	- 18,4	- 31,5	- 1,6	119,4	177,0	296,8	161,0	Pescado congelado
Oleína	27,0	43,1	179,4	175,0	- 48,8	- 25,2	57,5	25,2	- 80,0	- 40,3	128,6	0,0	0,0	Oleína
GLP	- 11,0	18,9	- 6,6	- 12,6	- 22,1	- 2,0	- 8,1	- 6,9	- 17,6	28,2	11,3	16,4	13,0	GLP
Gasolinas	15,3	6,9	- 31,0	33,9	- 36,5	21,4	29,7	27,1	- 2,7	- 1,1	12,0	46,3	- 13,2	Gasolinas
Kerosene y Turbo	- 6,9	51,5	- 27,8	- 32,8	39,6	51,1	8,8	- 14,2	- 19,8	27,0	- 88,8	28,5	43,8	Kerosene y Turbo
Diesel y Fuel Oil	- 10,1	- 7,6	- 35,9	- 23,9	1,1	- 24,2	5,8	- 32,0	- 23,1	64,3	- 19,8	51,5	- 48,2	Diesel y Fuel Oil
Arroz pilado	110,5	94,0	103,6	- 47,6	- 28,8	3,1	- 13,2	- 6,7	- 8,7	- 14,5	- 28,4	- 41,4	- 43,2	Arroz pilado
<b>Manufactura No Primaria</b>	<b>17,1</b>	<b>4,7</b>	<b>13,0</b>	<b>12,9</b>	<b>3,9</b>	<b>- 5,0</b>	<b>- 8,4</b>	<b>9,2</b>	<b>10,2</b>	<b>13,9</b>	<b>8,7</b>	<b>7,4</b>	<b>- 2,8</b>	<b>Manufactura No Primaria</b>
Jugos de fruta	- 21,7	24,6	39,9	- 73,4	- 59,8	240,7	- 18,6	23,7	76,2	151,7	- 23,8	- 44,4	165,8	Jugos de fruta
Harina de trigo	0,0	0,0	0,0	0,0	0,0	0,0	0,0	0,0	0,0	0,0	0,0	0,0	0,0	Harina de trigo
Hilados de algodón	n.d.	n.d.	n.d.	n.d.	n.d.	n.d.	n.d.	n.d.	n.d.	n.d.	n.d.	n.d.	n.d.	Hilados de algodón
Aceite esencial de limón	- 100,0		n.d.	n.d.	- 100,0	- 27,3	- 29,3	0,0	n.d.	- 66,1	25,0	50,0	n.d.	Aceite esencial de limón
Cáscara Desh. de limón	450,4	n.d.	- 84,6	92,2	132,0	75,5	43,2	225,8	57,6	224,8	47,2	40,0	- 80,9	Cáscara Desh. de limón
Cemento	11,5	2,3	22,8	16,7	0,3	- 14,4	- 14,3	7,9	9,5	10,4	13,2	11,4	4,2	Cemento
<b>TOTAL</b>	<b>13,1</b>	<b>12,1</b>	<b>- 14,4</b>	<b>29,1</b>	<b>2,1</b>	<b>22,8</b>	<b>- 9,0</b>	<b>- 17,8</b>	<b>- 5,2</b>	<b>57,1</b>	<b>19,9</b>	<b>55,4</b>	<b>0,8</b>	<b>TOTAL</b>

1/ Cifras preliminares.

Fuente: Empresas Industriales, PRODUCE y Petroperú.

Elaboración: BCRP - Sucursal Piura. Departamento de Estudios Económicos.



**ANEXO 5**

**PIURA: EXPORTACIONES POR TIPO DE PRODUCTO 1/  
(Millones de US\$)**

TIPO	2 018			2 019										TIPO
	OCT	NOV	DIC	ENE	FEB	MAR	ABR	MAY	JUN	JUL	AGO	SET	OCT	
<b>I. Productos Tradicionales</b>	<b>75,8</b>	<b>39,1</b>	<b>60,7</b>	<b>57,9</b>	<b>54,2</b>	<b>80,7</b>	<b>58,1</b>	<b>66,3</b>	<b>62,2</b>	<b>69,2</b>	<b>46,1</b>	<b>81,5</b>	<b>67,6</b>	<b>I. Productos Tradicionales</b>
Agropecuario	2,6	3,1	3,5	0,9	0,9	0,7	0,2	0,3	0,1	0,8	1,1	1,8	1,6	Agropecuario
Minería	3,9	7,1	3,2	7,9	4,0	10,1	6,7	7,4	6,8	11,6	8,9	7,8	7,6	Minería
Pesquero	6,8	4,8	7,1	15,4	12,8	10,4	9,7	14,8	10,3	19,7	6,4	15,4	28,0	Pesquero
Petróleo y derivados	62,6	24,1	46,9	33,7	36,6	59,5	41,5	43,7	45,0	37,1	29,7	56,6	30,4	Petróleo y derivados
<b>II. Productos No tradicionales</b>	<b>141,3</b>	<b>215,2</b>	<b>253,9</b>	<b>204,8</b>	<b>172,3</b>	<b>194,8</b>	<b>169,6</b>	<b>120,9</b>	<b>156,1</b>	<b>169,2</b>	<b>142,0</b>	<b>174,4</b>	<b>200,1</b>	<b>II. Productos No tradicionales</b>
Agropecuario	90,0	149,9	186,5	134,8	69,3	56,4	31,2	24,9	23,6	24,2	23,0	36,2	95,3	Agropecuario
Maderas y Papeles	0,0	0,0	0,0	0,0	0,0	0,0	0,1	0,0	0,0	0,0	0,0	0,0	0,0	Maderas y Papeles
Metal-mecánico	0,2	0,6	0,6	0,2	0,3	0,3	0,2	0,1	0,5	0,3	0,5	0,2	0,2	Metal-mecánico
Minería No Metálica	13,5	21,9	24,8	18,8	16,1	17,9	29,6	24,9	23,5	29,0	16,9	25,8	25,4	Minería No Metálica
Pesquero	32,3	33,5	29,2	48,7	79,0	115,1	105,5	59,0	96,5	101,8	89,9	98,0	68,3	Pesquero
Químico	5,1	8,9	12,6	2,0	7,5	4,9	2,6	11,9	11,9	13,8	11,6	14,1	10,7	Químico
Resto de No Tradicionales	0,1	0,0	0,0	0,0	0,0	0,1	0,3	0,0	0,1	0,0	0,1	0,0	0,1	Resto de No Tradicionales
Sidero-Metalúrgico y Joyería	0,0	0,1	0,0	0,2	0,0	0,0	0,1	0,0	0,0	0,0	0,1	0,0	0,0	Sidero-Metalúrgico y Joyería
Textil	0,1	0,2	0,1	0,0	0,0	0,0	0,1	0,0	0,0	0,0	0,0	0,0	0,0	Textil
<b>TOTAL EXPORTACIONES</b>	<b>217,1</b>	<b>254,3</b>	<b>314,5</b>	<b>262,7</b>	<b>226,4</b>	<b>275,6</b>	<b>227,7</b>	<b>187,2</b>	<b>218,2</b>	<b>238,4</b>	<b>188,1</b>	<b>255,9</b>	<b>267,7</b>	<b>TOTAL EXPORTACIONES</b>

1/ Cifras preliminares.

Fuente: SUNAT.

Elaboración: BCRP - Sucursal Piura. Departamento de Estudios Económicos.



**ANEXO 6**

**PIURA: INGRESOS CORRIENTES DEL GOBIERNO CENTRAL**

(Millones de soles)

	2018			2019										
	OCT	NOV	DIC	ENE	FEB	MAR	ABR	MAY	JUN	JUL	AGO	SEP	OCT	
<b>I. INGRESOS TRIBUTARIOS</b>	<b>154,3</b>	<b>203,5</b>	<b>185,3</b>	<b>167,1</b>	<b>186,6</b>	<b>162,2</b>	<b>194,4</b>	<b>162,8</b>	<b>147,6</b>	<b>156,3</b>	<b>136,6</b>	<b>153,2</b>	<b>141,3</b>	<b>I. INGRESOS TRIBUTARIOS</b>
<b>1. Impuestos a los Ingresos</b>	<b>32,0</b>	<b>34,7</b>	<b>40,6</b>	<b>45,3</b>	<b>40,1</b>	<b>62,5</b>	<b>87,8</b>	<b>46,7</b>	<b>38,1</b>	<b>42,6</b>	<b>41,8</b>	<b>43,9</b>	<b>40,8</b>	<b>1. Impuestos a los Ingresos</b>
- Personas Naturales	10,8	11,0	11,9	14,5	10,7	10,9	17,0	12,3	11,0	11,5	11,9	12,2	12,5	- Personas Naturales
- Personas Jurídicas	20,2	23,4	25,8	30,2	28,8	28,6	27,1	27,0	24,5	30,1	29,4	28,1	27,5	- Personas Jurídicas
- Regularización	1,1	0,4	3,0	0,6	0,6	23,1	43,7	7,4	2,6	1,0	0,5	3,6	0,9	- Regularización
<b>2. Impuestos a la Importación</b>	<b>1,3</b>	<b>1,8</b>	<b>0,9</b>	<b>0,9</b>	<b>1,0</b>	<b>0,7</b>	<b>1,0</b>	<b>1,0</b>	<b>0,5</b>	<b>0,7</b>	<b>0,8</b>	<b>0,8</b>	<b>0,8</b>	<b>2. Impuestos a la Importación</b>
<b>3. Impuesto General a las ventas</b>	<b>98,0</b>	<b>120,8</b>	<b>108,1</b>	<b>99,6</b>	<b>109,9</b>	<b>91,1</b>	<b>88,8</b>	<b>90,4</b>	<b>90,6</b>	<b>92,6</b>	<b>76,6</b>	<b>92,1</b>	<b>80,6</b>	<b>3. Impuesto General a las ventas</b>
- Operaciones Internas	45,1	57,2	58,7	53,7	50,2	51,5	44,3	45,3	46,7	49,9	42,9	48,5	40,5	- Operaciones Internas
- Operaciones Externas	52,9	63,5	49,4	45,9	59,7	39,6	44,5	45,2	43,9	42,7	33,7	43,6	40,1	- Operaciones Externas
<b>4. Impuesto Selectivo al Consumo</b>	<b>7,5</b>	<b>29,5</b>	<b>18,2</b>	<b>12,6</b>	<b>28,4</b>	<b>0,2</b>	<b>3,5</b>	<b>9,7</b>	<b>3,5</b>	<b>2,9</b>	<b>1,7</b>	<b>1,1</b>	<b>0,8</b>	<b>4. Impuesto Selectivo al Consumo</b>
<b>5. Otros Ingresos tributarios</b>	<b>15,5</b>	<b>16,7</b>	<b>17,5</b>	<b>8,7</b>	<b>7,1</b>	<b>7,6</b>	<b>13,3</b>	<b>14,9</b>	<b>14,9</b>	<b>17,5</b>	<b>15,8</b>	<b>15,4</b>	<b>18,3</b>	<b>5. Otros Ingresos tributarios</b>
<b>II. INGRESOS NO TRIBUTARIOS</b>	<b>0,2</b>	<b>0,2</b>	<b>0,4</b>	<b>0,1</b>	<b>0,4</b>	<b>0,1</b>	<b>1,5</b>	<b>0,7</b>	<b>0,6</b>	<b>0,8</b>	<b>0,7</b>	<b>0,5</b>	<b>0,1</b>	<b>II. INGRESOS NO TRIBUTARIOS</b>
<b>INGRESOS CORRIENTES (I + II)</b>	<b>154,5</b>	<b>203,7</b>	<b>185,7</b>	<b>167,2</b>	<b>187,0</b>	<b>162,3</b>	<b>195,9</b>	<b>163,6</b>	<b>148,2</b>	<b>157,1</b>	<b>137,3</b>	<b>153,6</b>	<b>141,4</b>	<b>INGRESOS CORRIENTES (I + II)</b>

Fuente: SUNAT.

Elaboración: BCRP - Sucursal Piura. Departamento de Estudios Económicos.



**ANEXO 7**

**PIURA: GASTOS NO FINANCIEROS DEL GOBIERNO NACIONAL**  
(Millones de soles)

	2018			2019										
	OCT	NOV	DIC	ENE	FEB	MAR	ABR	MAY	JUN	JUL	AGO	SEP	OCT	
<b>GASTOS NO FINANCIEROS</b>	<b>230,4</b>	<b>235,1</b>	<b>1 249,8</b>	<b>137,2</b>	<b>169,4</b>	<b>157,3</b>	<b>246,3</b>	<b>199,9</b>	<b>202,8</b>	<b>240,6</b>	<b>221,8</b>	<b>166,2</b>	<b>232,9</b>	<b>GASTOS NO FINANCIEROS</b>
<b>a. GASTOS CORRIENTES</b>	<b>144,4</b>	<b>124,3</b>	<b>157,8</b>	<b>120,3</b>	<b>133,7</b>	<b>111,1</b>	<b>160,0</b>	<b>137,6</b>	<b>146,5</b>	<b>169,6</b>	<b>141,2</b>	<b>114,6</b>	<b>153,0</b>	<b>a. GASTOS CORRIENTES</b>
1. Personal y obligaciones sociales	41,3	41,3	48,0	42,7	46,7	48,0	48,2	49,9	48,0	55,4	47,0	38,0	48,0	1. Personal y obligaciones sociales
2. Pensiones y otras prestaciones sociales	18,1	24,7	29,4	21,8	23,9	19,3	18,7	17,8	19,3	35,2	19,6	19,7	20,4	2. Pensiones y otras prestaciones sociales
3. Bienes y servicios	38,1	26,3	40,8	15,1	26,6	29,9	35,7	47,1	33,3	40,2	41,2	32,5	41,5	3. Bienes y servicios
4. Donaciones y transferencias	3,7	1,5	4,8	38,8	0,1	0,0	0,5	0,0	0,6	16,2	-2,5	4,6	0,1	4. Donaciones y transferencias
5. Otros gastos	43,3	30,4	34,7	1,8	36,5	14,0	56,9	22,8	45,3	22,6	35,9	19,8	42,9	5. Otros gastos
<b>b. GASTOS DE CAPITAL</b>	<b>86,0</b>	<b>110,8</b>	<b>1 092,0</b>	<b>17,0</b>	<b>35,6</b>	<b>46,2</b>	<b>86,3</b>	<b>62,4</b>	<b>56,3</b>	<b>71,0</b>	<b>80,7</b>	<b>51,6</b>	<b>79,9</b>	<b>b. GASTOS DE CAPITAL</b>
1. Adquisición de activos no financieros	83,8	96,8	125,5	17,0	33,5	36,6	64,5	62,4	45,9	66,6	58,6	47,9	78,7	1. Adquisición de activos no financieros
2. Otros gastos de capital	2,2	13,9	966,5	0,0	2,1	9,6	21,8	0,0	10,4	4,3	22,0	3,8	1,1	2. Otros gastos de capital

Fuente: Ministerio de Economía y Finanzas.

Elaboración: BCRP - Sucursal Piura. Departamento de Estudios Económicos.



**ANEXO 8**

**PIURA: GASTOS NO FINANCIEROS DEL GOBIERNO REGIONAL**  
(Millones de soles)

	2018			2019										
	OCT	NOV	DIC	ENE	FEB	MAR	ABR	MAY	JUN	JUL	AGO	SEP	OCT	
<b>GASTOS NO FINANCIEROS</b>	<b>206,6</b>	<b>185,6</b>	<b>393,4</b>	<b>117,1</b>	<b>133,0</b>	<b>141,9</b>	<b>155,7</b>	<b>214,4</b>	<b>200,5</b>	<b>185,8</b>	<b>147,4</b>	<b>195,4</b>	<b>180,0</b>	<b>GASTOS NO FINANCIEROS</b>
<b>a. GASTOS CORRIENTES</b>	<b>131,5</b>	<b>129,6</b>	<b>206,7</b>	<b>114,4</b>	<b>113,7</b>	<b>119,6</b>	<b>127,3</b>	<b>139,4</b>	<b>154,8</b>	<b>147,7</b>	<b>132,0</b>	<b>130,9</b>	<b>141,2</b>	<b>a. GASTOS CORRIENTES</b>
1. Personal y obligaciones sociales	91,4	94,1	121,9	96,1	91,7	90,3	98,0	105,7	95,3	108,8	97,7	99,2	102,9	1. Personal y obligaciones sociales
2. Pensiones y otras prestaciones sociales	10,1	9,5	13,5	11,7	9,0	9,7	9,7	9,2	8,9	11,3	8,9	11,1	9,6	2. Pensiones y otras prestaciones sociales
3. Bienes y servicios	27,7	25,1	56,3	6,6	11,6	19,2	19,1	24,0	24,7	26,6	24,6	20,3	28,2	3. Bienes y servicios
4. Donaciones y transferencias	0,0	0,3	0,0	0,0	0,0	0,0	0,0	0,0	0,0	0,3	0,0	0,0	0,2	4. Donaciones y transferencias
5. Otros gastos	2,3	0,7	15,0	0,0	1,4	0,5	0,6	0,5	25,8	0,8	0,7	0,3	0,3	5. Otros gastos
<b>b. GASTOS DE CAPITAL</b>	<b>75,2</b>	<b>56,0</b>	<b>186,8</b>	<b>2,6</b>	<b>19,3</b>	<b>22,3</b>	<b>28,4</b>	<b>75,0</b>	<b>45,7</b>	<b>38,1</b>	<b>15,4</b>	<b>64,5</b>	<b>38,8</b>	<b>b. GASTOS DE CAPITAL</b>
1. Adquisición de activos no financieros	75,2	56,0	186,8	2,6	19,3	22,3	28,4	75,0	45,7	38,1	15,4	54,5	38,8	1. Adquisición de activos no financieros
2. Otros gastos de capital	0,0	0,0	0,0	0,0	0,0	0,0	0,0	0,0	0,0	0,0	0,0	10,0	0,0	2. Otros gastos de capital

Fuente: Ministerio de Economía y Finanzas.

Elaboración: BCRP - Sucursal Piura. Departamento de Estudios Económicos.



**ANEXO 9**

**PIURA: GASTOS NO FINANCIEROS DE LOS GOBIERNOS LOCALES**  
(Millones de soles)

	2018			2019										
	OCT	NOV	DIC	ENE	FEB	MAR	ABR	MAY	JUN	JUL	AGO	SEP	OCT	
<b>GASTOS NO FINANCIEROS</b>	<b>127,8</b>	<b>153,4</b>	<b>269,7</b>	<b>30,4</b>	<b>109,0</b>	<b>127,0</b>	<b>149,4</b>	<b>106,3</b>	<b>137,2</b>	<b>122,2</b>	<b>136,8</b>	<b>158,9</b>	<b>152,1</b>	<b>GASTOS NO FINANCIEROS</b>
<b>a. GASTOS CORRIENTES</b>	<b>52,8</b>	<b>58,2</b>	<b>91,4</b>	<b>28,6</b>	<b>40,1</b>	<b>59,5</b>	<b>52,1</b>	<b>60,0</b>	<b>49,0</b>	<b>66,1</b>	<b>49,9</b>	<b>49,5</b>	<b>54,2</b>	<b>a. GASTOS CORRIENTES</b>
1. Personal y obligaciones sociales	14,8	19,1	26,9	18,9	17,7	21,4	18,3	20,3	14,3	26,0	15,4	15,4	17,1	1. Personal y obligaciones sociales
2. Pensiones y otras prestaciones sociales	5,2	5,3	8,3	0,9	1,8	2,5	2,2	2,3	3,6	3,9	2,8	3,6	4,0	2. Pensiones y otras prestaciones sociales
3. Bienes y servicios	31,1	31,8	54,2	8,2	19,7	32,5	29,4	35,4	28,6	33,3	29,5	28,2	30,8	3. Bienes y servicios
4. Donaciones y transferencias	0,5	0,5	0,8	0,0	0,2	1,7	0,6	1,0	0,8	1,3	0,6	0,8	0,9	4. Donaciones y transferencias
5. Otros gastos	1,3	1,6	1,3	0,6	0,8	1,4	1,6	1,1	1,8	1,5	1,7	1,6	1,4	5. Otros gastos
<b>b. GASTOS DE CAPITAL</b>	<b>75,0</b>	<b>95,1</b>	<b>178,2</b>	<b>1,7</b>	<b>68,9</b>	<b>67,5</b>	<b>97,4</b>	<b>46,2</b>	<b>88,2</b>	<b>56,1</b>	<b>86,8</b>	<b>109,4</b>	<b>97,9</b>	<b>b. GASTOS DE CAPITAL</b>
1. Adquisición de activos no financieros	74,3	94,1	177,5	1,7	65,7	67,5	97,1	46,2	87,8	53,6	82,3	109,4	97,9	1. Adquisición de activos no financieros
2. Otros gastos de capital	0,7	1,1	0,7	0,0	3,2	0,0	0,3	0,0	0,4	2,5	4,5	0,0	0,0	2. Otros gastos de capital

Fuente: Ministerio de Economía y Finanzas.

Elaboración: BCRP - Sucursal Piura. Departamento de Estudios Económicos.



**ANEXO 10**

**PIURA: CARTERA PESADA EN EL SISTEMA FINANCIERO 1/**  
(En porcentajes)

ENTIDADES FINANCIERAS	2018				2019									ENTIDADES FINANCIERAS
	SET	OCT	NOV	DIC	ENE	FEB	MAR	ABR	MAY	JUN	JUL	AGO	SET	
<b>A. BANCO DE LA NACIÓN</b>	2,0	2,0	2,1	2,1	2,0	2,1	2,2	2,2	2,3	2,4	2,5	2,5	2,6	<b>A. BANCO DE LA NACIÓN</b>
<b>B. EMPRESAS BANCARIAS</b>	4,8	4,9	4,8	4,7	4,9	4,8	5,0	5,0	5,1	4,9	5,0	4,8	4,7	<b>B. EMPRESAS BANCARIAS</b>
Agrobanco	22,9	36,7	37,0	37,0	42,5	43,0	41,7	41,1	41,3	43,3	38,0	46,4	64,3	Agrobanco
<b>C. INSTITUCIONES DE MICROFINANZAS</b>														<b>C. INSTITUCIONES DE MICROFINANZAS</b>
Cajas Municipales	11,1	11,3	11,3	10,7	10,8	11,2	11,1	10,8	10,7	10,6	10,8	11,0	11,2	Cajas Municipales
Edpymes	5,3	5,3	5,7	5,3	5,2	5,3	5,3	5,7	6,1	5,6	5,8	5,5	5,5	Edpymes
Empresas Financieras	5,2	5,1	5,0	4,9	4,9	4,8	4,9	4,9	4,9	5,1	5,0	5,0	5,0	Empresas Financieras
<b>TOTAL</b>	<b>6,0</b>	<b>6,1</b>	<b>6,1</b>	<b>5,9</b>	<b>6,1</b>	<b>6,1</b>	<b>6,2</b>	<b>6,2</b>	<b>6,2</b>	<b>6,1</b>	<b>6,1</b>	<b>6,1</b>	<b>6,1</b>	<b>TOTAL</b>

1/ Cifras preliminares.

Fuente: Superintendencia de Banca, Seguros y AFP (SBS).

Elaboración: BCRP - Sucursal Piura. Departamento de Estudios Económicos.