

BANCO CENTRAL DE RESERVA DEL PERÚ
SUCURSAL PIURA



PIURA: Síntesis de Actividad Económica
Julio 2019¹

Departamento de Estudios Económicos

¹ En el presente informe participaron (en orden alfabético): Luis Casaverde Antón, Víctor Chávez Bohórquez, José Lupú Figallo y Julio Ortíz Berrú.

ÍNDICE

	<i>Página</i>
RESUMEN EJECUTIVO.....	3
I. ACTIVIDAD PRODUCTIVA	4
1. Actividad primaria.....	4
1.1 Sector agropecuario.....	4
1.2 Sector pesca	5
1.3 Sector hidrocarburos.....	6
2. Otros indicadores sectoriales.....	6
2.1 Sector manufactura.....	6
2.2 Sector construcción.....	7
II. SECTOR EXTERNO	8
1. Exportaciones.....	8
III. CRÉDITO Y DEPÓSITOS.....	9
1. Créditos	9
2. Depósitos	10
IV. EJECUCIÓN DEL PRESUPUESTO DE GASTOS DEL GOBIERNO GENERAL.....	11
1. Gasto corriente no financiero	11
2. Gasto de capital	12
V. ANEXOS	14

RESUMEN EJECUTIVO

Principales hechos de importancia

- En julio 2019, la mayoría de los **indicadores económicos** mostraron un desempeño positivo: creció la producción pesquera (77,8 por ciento), de hidrocarburos (4,5 por ciento), manufacturera (57,8 por ciento), despachos de cemento (27,8 por ciento), exportaciones (13,9 por ciento), crédito (4,5 por ciento), e inversión pública (3,7 por ciento). Por otro lado, se contrajo la producción agropecuaria (-18,5 por ciento)

Actividad primaria

- En julio 2019, el sector **agropecuario** se redujo en 18,5 por ciento interanual, por la menor producción agrícola (-21,1 por ciento), de cultivos como: arroz cáscara (-39,4 por ciento), maíz amiláceo (-37,2 por ciento) y papa (-79,3 por ciento). Por su parte, la producción pecuaria se mantuvo prácticamente estable.
- En julio 2019, la **actividad pesquera** aumentó en 77,8 por ciento interanual, debido al aumento en el desembarque de especies para congelados (67,0 por ciento) y enlatado (90,5 por ciento) – mayor disponibilidad de pota en Paita –; y al incremento en la extracción de anchoveta para harina de pescado (40 mil toneladas).
- En julio 2019, la **producción de hidrocarburos** aumentó en 4,5 por ciento interanual, por la mayor producción petróleo crudo (4,4 por ciento) y gas natural (7,1 por ciento).

Otros indicadores de actividad económica

- En julio 2019, la **producción industrial** aumentó en 57,8 por ciento interanual. La manufactura primaria creció 62,6 por ciento, por la mayor producción de derivados pesqueros (128,0 por ciento) – mayor disponibilidad de pota – y de petróleo (35,0 por ciento). Por su parte, la manufactura no primaria creció 13,9 por ciento, principalmente, por la mayor producción de cemento (10,4 por ciento) y cáscara deshidratada de limón (224,8 por ciento).
- En julio 2019, los **despachos de cemento** crecieron en 27,8 por ciento interanual. En enero-julio 2019, este indicador creció en 16,5 por ciento, en parte por la mayor inversión pública registrada en la región (20,3 por ciento).
- En julio 2019, las **exportaciones** de Piura fueron US\$ 237,2 millones, mayores en 13,9 por ciento interanual, por las mayores ventas al exterior de productos no tradicionales (18,2 por ciento) y tradicionales (4,5 por ciento). En enero-julio de 2019, las exportaciones de Piura alcanzaron los US\$ 1 635,3 millones, mayores en 3,9 por ciento interanual, principalmente por las mayores exportaciones del rubro pesquero no tradicional (4,0 por ciento), minería no metálica (8,2 por ciento), minería (92,4 por ciento) y petróleo y derivados (6,3 por ciento).
- En julio 2019, los **créditos** en Piura aumentaron 4,5 por ciento interanual, reflejando el mayor dinamismo de los créditos en soles (7,7 por ciento), que compensaron la disminución de los créditos en moneda extranjera (-12,8 por ciento). La tasa de dolarización fue 13,2 por ciento.

CUADRO N° 1

PIURA: VARIACIÓN INTERANUAL DE OTROS INDICADORES DE ACTIVIDAD ECONÓMICA

	Oct.18	Nov.18	Dic.18	Ene.19	Feb.19	Mar.19	Abr.19	May.19	Jun.19	Jul.19
Producción industrial 1/	↑ 13,1	↑ 12,1	↓ -14,4	↑ 29,5	↑ 2,5	↑ 23,4	↓ -8,6	↓ -17,3	↓ -4,7	↑ 57,8
Despachos de cemento 1/	↑ 35,8	↑ 36,0	↑ 27,5	↑ 25,3	↑ 13,8	↑ 7,3	↑ 1,5	↑ 22,7	↑ 15,6	↑ 27,8
Exportaciones 2/	↑ 28,6	↑ 20,4	↑ 14,8	↓ -4,9	↑ 11,8	↑ 18,1	↑ 19,0	↓ -13,2	↓ -11,4	↑ 13,9
Crédito total 2/	↑ 4,7	↑ 4,7	↑ 3,6	↑ 4,0	↑ 4,3	↑ 3,1	↑ 5,6	↑ 4,1	↑ 4,3	↑ 4,5
Inversión pública 1/	↑ 67,4	↑ 83,4	↑ 41,4	↓ -15,1	↑ 22,2	↓ -2,7	↑ 67,4	↑ 34,3	↑ 14,0	↑ 3,7

1/ En términos reales. 2/ En términos nominales.

Fuentes: BCRP-Sucursales, PRODUCE, PETROPERU, Cementos Pacasmayo, SBS, SUNAT y MEF.



I. ACTIVIDAD PRODUCTIVA

1. Actividad primaria

1.1 Sector agropecuario

- En julio 2019, el sector agropecuario se redujo en 18,5 por ciento interanual, por la menor producción agrícola (-21,1 por ciento), de cultivos como: arroz cáscara (-39,4 por ciento), maíz amiláceo (-37,2 por ciento) y papa (-79,3 por ciento). Por su parte, la producción pecuaria se mantuvo prácticamente estable.

La menor producción de arroz cáscara refleja las menores áreas cosechadas en julio de 2019 (-26,9 por ciento interanual), debido a un adelanto de la cosecha en la presente campaña grande. Así, las cosechas de la última campaña grande 2019, se concentraron en un 54 por ciento en junio y en un 39 por ciento en julio; mientras que en la campaña grande 2018 se concentraron en un 41 por ciento en junio y un 54 por ciento en julio.

- En enero-julio de 2019, el sector creció 2,4 por ciento interanual, tanto por la mayor producción agrícola como pecuaria. Los productos agrícolas que más crecieron fueron: plátano (26,5 por ciento) – se instalaron 1 266 hectáreas más entre julio 2017 y diciembre 2018² –, limón (27,2 por ciento) – mejores rendimientos de producción durante el verano – y mango (20,8 por ciento), que compensaron la reducción del arroz cáscara (-23,1 por ciento) por los bajos rendimientos de la “campaña grande” y menores áreas cosechadas en su última “campaña chica” ante los trabajos de afianzamiento en el reservorio de Poechos.

CUADRO N° 2
PIURA: SECTOR AGROPECUARIO 1/
(En toneladas)

Subsectores	Estructura Porcentual 2018 ^{2/}	Julio			Enero - Julio		
		2018	2019	Var. %	2018	2019	Var. %
AGRÍCOLA	79,2			-21,1			2,4
Orientada al mercado externo y agroindustria 2/	42,9			70,4			34,6
Mango	9,8	0	0	n.d.	155 963	188 406	20,8
Uva	16,0	1 500	8 000		3 024	43 951	
Plátano	7,2	25 759	31 842	23,6	180 979	229 013	26,5
Maíz Amarillo Duro	2,1	9 007	15 770	75,1	20 083	35 125	74,9
Frijol Caupí	0,3	372	431	15,9	866	2 924	
Piquillo	1,4	0	1 478	n.d.	11 000	1 490	-86,5
Palta	0,4	576	1 977		7 741	5 488	-29,1
Cacao	0,6	157	173	10,2	835	1 045	25,1
Páprika	1,2	0	635	n.d.	2 156	1 235	-42,7
Orientada al mercado interno 2/	36,3			-28,5			-17,0
Arroz cáscara	28,2	185 715	112 488	-39,4	392 377	301 827	-23,1
Limón	4,3	7 942	11 155	40,5	102 799	130 785	27,2
Papa	0,5	2 846	590	-79,3	10 280	8 455	-17,8
Arveja G/S	0,3	391	0	-100,0	516	222	-57,0
Camote	0,2	135	18	-86,7	5 123	6 787	32,5
Trigo	0,6	2 761	775	-71,9	4 072	2 003	-50,8
Yuca	0,2	525	72	-86,3	2 846	1 834	-35,6
Cebolla	0,1	1 148	1 110	-3,3	1 511	3 580	136,9
PECUARIO	20,8			0,1			2,4
Ave	10,0	3 391	3 182	-6,2	22 393	22 525	0,6
Vacuno	4,1	1 099	1 147	4,4	7 821	7 862	0,5
Leche	2,3	4 086	4 156	1,7	27 196	27 660	1,7
Huevo	0,9	357	367	2,8	2 434	2 682	10,2
Ovino	1,1	321	348	8,4	2 127	2 206	3,7
Porcino	1,6	645	767	18,9	4 089	4 528	10,7
Caprino	0,7	286	319	11,4	1 757	1 894	7,8
SECTOR AGROPECUARIO	100,00			-18,5			2,4

1/ Cifras preliminares. 2/ Estimado a precios de 2007.

Fuente: Ministerio de Agricultura y Riego.

Elaboración: BCRP, Sucursal Piura. Departamento de Estudios Económicos.

² Entre la siembra y la primera cosecha del cultivo transcurre alrededor de 300 a 360 días (Fuente: Minagri y Senamhi).



- En la campaña agrícola agosto 2018 – julio 2019 se instalaron 114,0 mil hectáreas de cultivos transitorios, menor en 13,0 por ciento a la campaña previa, debido a las menores siembras de arroz (-29,4 por ciento); principalmente de la “campaña chica 2018” (jul-set. 2018) por los trabajos de afianzamiento de Poechos. Por otro lado, se incrementaron las áreas sembradas de algodón (46,1 por ciento) y frijol caupí o castilla (288,0 por ciento).

CUADRO N° 3
PIURA: SUPERFICIE SEMBRADA 1/
(Hectáreas)

CULTIVO	Campaña Agrícola 2/		Variación	
	2017/2018	2018/2019	Absoluta	Porcentual
CULTIVOS TRANSITORIOS	130 990	113 963	-17 027	-13,0
Algodón	1 408	2 057	649	46,1
Arroz	65 332	46 107	-19 225	-29,4
Frijol Caupí	1 456	5 649	4 193	288,0
Maíz Amarillo Duro	13 505	14 067	562	4,2
Papa	1 690	1 866	176	10,4
Yuca	1 133	1 128	- 5	-0,4
Otros	6 370	6 611	241	3,8
CULTIVOS PERMANENTES	9 079	2 061	-7 018	-77,3
Limón	838	341	- 497	-59,3
Mango	6 529	492	-6 037	-92,5
Uva	614	808	194	31,6
Papaya	10	24	14	140,
Plátano	1 056	374	- 682	-64,6
Total	140 069	116 024	-24 045	-17,2

1/ Cifras preliminares. 2/ Corresponde a agosto – julio.

Fuente: MINAGRI. Elaboración: BCRP, Sucursal Piura. Dpto. de Estudios Económicos.

1.2 Sector pesca

- En julio 2019, la actividad pesquera aumentó en 77,8 por ciento interanual, debido al aumento en el desembarque de especies para congelados (67,0 por ciento) y enlatados (90,5 por ciento) – mayor disponibilidad de pota en Paita –; y al incremento en la extracción de anchoveta para harina de pescado (40 mil toneladas).
- En enero-julio de 2019, la producción pesquera aumentó en 5,4 por ciento respecto a similar periodo del año anterior, principalmente por el incremento en el desembarque de especies para congelado (4,8 por ciento) y enlatado (49,0 por ciento).

CUADRO N° 4
PIURA: SECTOR PESCA 1/
(En toneladas)

	Julio			Enero - Julio		
	2018	2019	Var %	2018	2019	Var %
Consumo Humano Directo			60,7			5,6
Congelado	24 000	40 083	67,0	284 628	298 235	4,8
Enlatado	1 574	2 997	90,5	12 430	18 519	49,0
Consumo Humano Indirecto			n.d.			-0,3
Harina	0	40 028	n.d.	130 136	129 809	-0,3
TOTAL			77,8			5,4

1/ Estimado a precios de 2007.

Fuente: PRODUCE. Elaboración: BCRP Sucursal Piura. Departamento de Estudios Económicos.

GRÁFICO N° 1
PIURA: VARIACIÓN DE LA PESCA
 (Variación % real respecto a similar mes del año anterior)

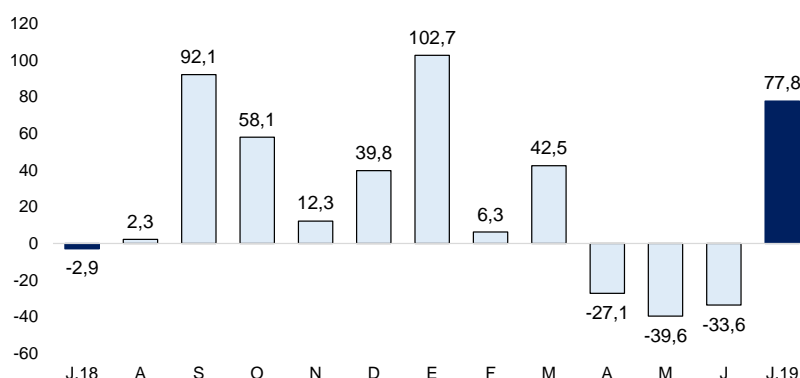

Fuente: PRODUCE.

1.3 Sector hidrocarburos

- En julio 2019, la producción de hidrocarburos aumentó en 4,5 por ciento interanual, por la mayor producción petróleo crudo (4,4 por ciento) y gas natural (7,1 por ciento).
- En enero-julio 2019, la producción de hidrocarburos aumentó en 3,9 por ciento interanual, debido a la mayor extracción de petróleo crudo (3,5 por ciento) y de gas natural (10,8 por ciento); en el primer caso, la mayor extracción refleja la mayor perforación de pozos.

CUADRO N° 5
PIURA: PRODUCCIÓN DE HIDROCARBUROS^{1/}
 (Variación % real respecto a similar periodo del año anterior)

	Julio			Enero - Julio		
	2018	2019	Var.%	2018	2019	Var.%
GAS NATURAL						
(millones de p3)	1 548	1 658	7,1	9 359	10 366	10,8
GMP	190	139	-27,2	1 297	1 090	-16,0
P. Monterrico	84	67	-20,2	534	479	-10,3
Sapet	88	105	19,0	614	660	7,4
CNPC Perú	477	492	3,1	3 061	3 208	4,8
Olympic	352	577	64,1	2 585	3 208	24,1
Savia Perú	356	278	-21,8	1 268	1 722	35,9
PETROLEO CRUDO						
(miles de barriles)	968	1 011	4,4	6 537	6 768	3,5
CNPC Perú	418	447	6,9	2 766	2 985	7,9
P. Monterrico	11	11	-0,4	73	71	-3,3
Sapet	112	115	2,8	783	840	7,2
Olympic	60	67	11,8	417	422	1,2
GMP	124	149	20,9	788	856	8,7
Savia Perú	239	216	-9,4	1 673	1 557	-6,9
TOTAL 1/			4,5			3,9

1/ Variación porcentual en términos reales estimada a precios de 2007.

FUENTE: PERUPETRO.

Elaboración: BCRP, Sucursal Piura. Departamento de Estudios Económicos.

2. Otros indicadores sectoriales

2.1 Sector manufactura

- En julio 2019, la producción industrial aumentó en 57,8 por ciento interanual. La manufactura primaria creció 62,6 por ciento, por la mayor producción de derivados pesqueros (128,0 por ciento) – mayor disponibilidad de pota – y de petróleo (35,0 por ciento). Por su parte, la

manufactura no primaria creció 13,9 por ciento, principalmente, por la mayor producción de cemento (10,4 por ciento) y cáscara deshidratada de limón (224,8 por ciento).

- En enero-julio de 2019, la actividad industrial creció 8,9 por ciento interanual. La manufactura primaria se expandió en 9,2 por ciento, por la mayor producción de derivados pesqueros (23,4 por ciento) – mayor disponibilidad de pota –, compensando así la menor refinación de petróleo (-1,3 por ciento) y producción de arroz pilado (-11,0 por ciento). Las ramas no primarias crecieron en 5,0 por ciento, por la mayor producción de derivados de limón (95,9 por ciento), cemento (1,9 por ciento) y jugos de fruta (23,6 por ciento).

CUADRO N° 6
PIURA: SECTOR MANUFACTURA 1/
(Variación % real respecto a similar periodo del año anterior)

Ramas de actividad	Estructura % 2018 ^{2/}	Variación Anual (%)	
		Julio	Enero - Julio
MANUFACTURA PRIMARIA	91,9	62,6	9,2
Derivados pesqueros	50,0	128,0	23,4
Derivados de petróleo	36,6	35,0	-1,3
Arroz pilado	5,4	-8,4	-11,0
MANUFACTURA NO PRIMARIA	8,1	13,9	5,0
Cemento	5,8	10,4	1,9
Harina de trigo	1,8	0,0	0,0
Cáscara deshidratada de limón	0,5	224,8	96,0
Aceite esencial de limón	0,0	-66,1	-3,5
Jugos de fruta	0,0	151,7	23,6
SECTOR MANUFACTURA	100,0	57,8	8,9

1/ Cifras preliminares.

2/ Estimado a precios de 2007.

Fuente: Empresas Industriales, PRODUCE y Petroperú.

Elaboración: BCRP, Sucursal Piura. Departamento de Estudios Económicos.

GRÁFICO N° 2
PIURA: VARIACIÓN DE LA MANUFACTURA
(Variación % real respecto a similar mes del año anterior)

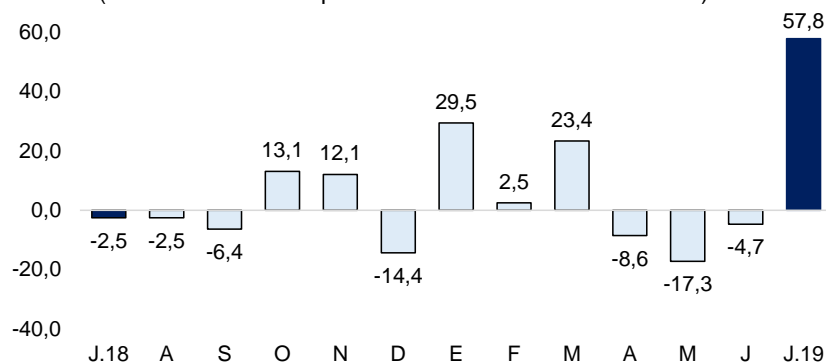

Fuente: BCRP Piura en base a información de MINAGRI, PETROPERU, PRODUCE y empresas.

2.2 Sector construcción

- En julio 2019, los despachos de cemento crecieron en 27,8 por ciento interanual. En enero-julio 2019, este indicador creció en 16,5 por ciento, en parte por la mayor inversión pública registrada en la región (20,3 por ciento).

GRÁFICO N° 3
PIURA: VARIACIÓN DE LOS DESPACHOS DE CEMENTO
 (Variación % real respecto a similar mes del año anterior)

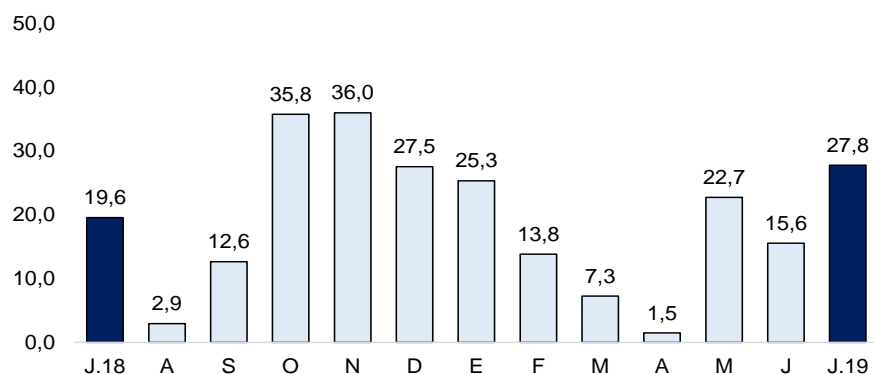

Fuente: BCRP Sucursal Piura.

II. SECTOR EXTERNO

1. Exportaciones

- En julio 2019, las exportaciones de Piura fueron US\$ 237,2 millones, mayores en 13,9 por ciento interanual, por las mayores ventas al exterior de productos no tradicionales (18,2 por ciento) y tradicionales (4,5 por ciento).
- En las exportaciones no tradicionales (US\$ 168,7 millones), destacan los mayores envíos al exterior de productos agropecuarios (8,7 por ciento), pesqueros (12,2 por ciento) como pota (5,5 por ciento) y químicos (318,0 por ciento) como etanol (de US\$ 0,4 millones en julio 2018 a US\$ 11,0 millones en julio 2019). Las exportaciones tradicionales (US\$ 68,5 millones) aumentaron por los mayores envíos de oro (187,5 por ciento).
- En enero-julio 2019, las exportaciones de Piura alcanzaron los US\$ 1 635,3 millones, mayores en 3,9 por ciento interanual, principalmente por las mayores exportaciones del rubro pesquero no tradicional (4,0 por ciento), minería no metálica (8,2 por ciento), minería (92,4 por ciento) y petróleo y derivados (6,3 por ciento).
- En enero-julio 2019, los principales países de destinos fueron: Estados Unidos (17,1 por ciento), China (10,3 por ciento), Corea del Sur (9,0 por ciento), Países Bajos (8,1 por ciento), España (6,0 por ciento), entre otros.

CUADRO N° 7
PIURA: EXPORTACIONES POR GRUPO DE PRODUCTOS 1/
 (Valor FOB en millones de US\$)

	Estructura %		Julio		Enero - Julio		
	2018	2018	2019	Var %	2018	2019	Var %
PRODUCTOS TRADICIONALES	27,4%	65,5	68,5	4,5	407,0	447,8	10,0
Pesquero	5,2%	20,3	19,7	-2,6	93,5	93,2	-0,3
Agropecuaria	0,7%	1,5	0,8	-48,6	6,5	3,9	-39,6
Minería	1,7%	4,0	11,6	187,5	28,3	54,5	92,4
Petróleo y derivados	19,8%	39,7	36,3	-8,5	278,8	296,2	6,3
PRODUCTOS NO TRADICIONALES	72,6%	142,8	168,7	18,2	1 167,1	1 187,5	1,7
Agropecuaria	31,0%	22,0	23,9	8,7	368,9	364,4	-1,2
Pesquero	28,4%	90,6	101,6	12,2	582,0	605,6	4,0
Textil	0,0%	0,2	0,0	--	0,2	0,1	-51,7
Maderas y Papeles	0,0%	0,0	0,0	405,7	0,4	0,2	-43,8
Químico	3,0%	3,3	13,8	318,0	44,2	54,6	23,7
Minería No Metálica	9,2%	26,1	29,0	10,9	147,6	159,7	8,2
Sidero-Metalúrgico y Joyería	0,0%	0,0	0,0	36,3	0,4	0,4	-3,4
Metal-Mecánico	0,9%	0,6	0,3	-40,3	23,0	1,9	-91,7
Resto de No Tradicionales	0,0%	0,0	0,0	36,5	0,4	0,6	50,7
TOTAL EXPORTACIONES	100,0%	208,3	237,2	13,9	1 574,2	1 635,3	3,9

1/ Cifras preliminares.

Fuente: SUNAT. Elaboración: BCRP Sucursal Piura. Departamento de Estudios Económicos.

III. CRÉDITO Y DEPÓSITOS

1. Créditos

- En julio 2019, los créditos en Piura aumentaron 4,5 por ciento interanual, reflejando el mayor dinamismo de los créditos en soles (7,7 por ciento), que compensaron la disminución de los créditos en moneda extranjera (-12,8 por ciento). La tasa de dolarización fue 13,2 por ciento.

CUADRO N° 8
PIURA: CRÉDITOS 1/

	Saldos en millones de soles con TCF 1/		Tasa de crecimiento (%)	
	Jun-19	Jul-19	Mes	12 Meses
POR TIPO DE CRÉDITO				
Empresas	4 021	4 027	0,2	-0,5
Personas	3 553	3 552	0,0	10,8
Consumo	2 682	2 683	0,1	11,9
Hipotecario	872	868	-0,4	7,5
TOTAL	7 574	7 579	0,1	4,5
POR TIPO DE MONEDA				
MN	6 574	6 581	0,1	7,7
ME (Mill. US\$)	297	296	-0,2	-12,8

1/ TCF = Tipo de Cambio Fijo (S/ 3,37 por US\$).

Fuente: SBS y AFP.

Elaboración: BCRP, Sucursal Piura. Departamento de Estudios Económicos.

GRÁFICO N° 4
PIURA: VARIACIÓN DEL CRÉDITO 1/
(Variación % respecto a similar mes del año anterior)

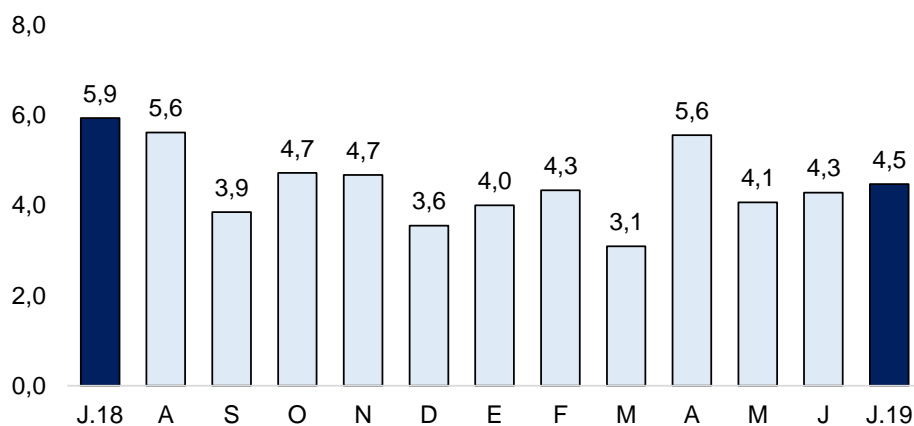

Fuente: SBS y AFP.

1/ Comprende banca múltiple, cajas municipales, cajas rurales, edpymes y financieras.

- En cuanto al tipo de crédito, el financiamiento a personas aumentó 10,8 por ciento interanual, tanto por el mayor crédito de consumo (11,9 por ciento) como hipotecario (7,5 por ciento). En tanto, las colocaciones a empresas se redujeron en 0,5 por ciento.

GRÁFICO N° 5
PIURA: VARIACIÓN POR TIPO DE CRÉDITO
 (Variación % respecto a similar mes del año anterior)

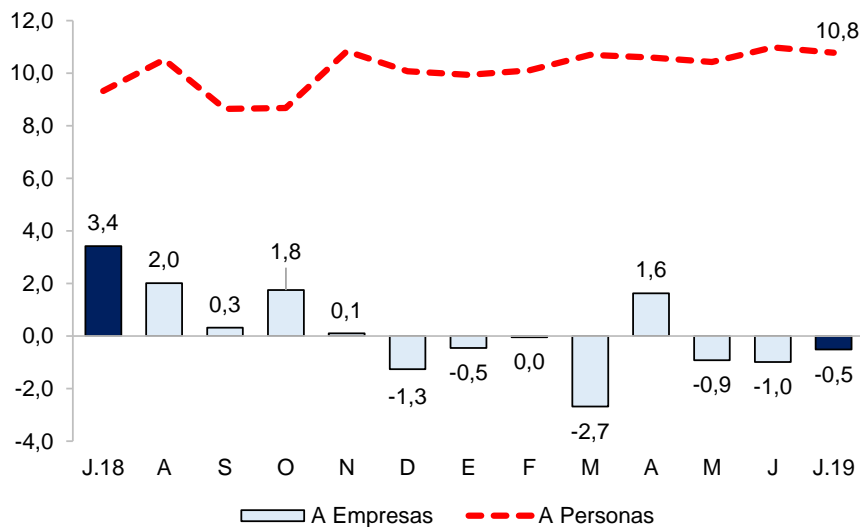

Fuente: SBS y AFP.

- En junio 2019, la tasa de morosidad fue de 6,1 por ciento, 0,1 puntos porcentuales menor a la de junio de 2018, pero superior a la mora promedio a nivel nacional (3,7 por ciento). La morosidad de las cajas municipales fue 10,6 por ciento; empresas financieras de 5,1 por ciento; banca múltiple de 4,9 por ciento; Edpymes de 5,6 por ciento y Banco de la Nación de 2,4 por ciento.

GRÁFICO N° 6
PIURA: TASA DE MOROSIDAD
 (En porcentaje)

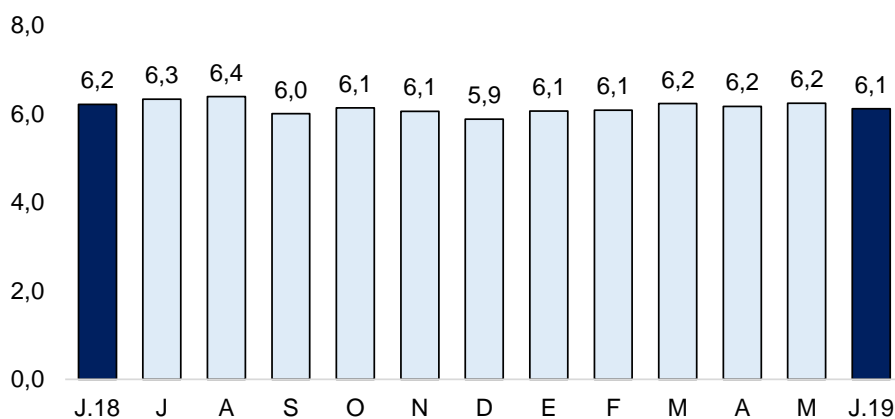

Fuente: SBS y AFP.

Elaboración: BCRP - Sucursal Piura. Departamento de Estudios Económicos.

2. Depósitos

- En julio 2019, los **depósitos** mostraron un crecimiento interanual de 8,2 por ciento, frente a una disminución de 1,9 por ciento en julio 2018. Las captaciones en soles crecieron 10,2 por ciento, y los depósitos en moneda extranjera aumentaron 1,4 por ciento.
- Por modalidad, los depósitos de ahorros corrientes crecieron en 11,1 por ciento interanual (36,0 por ciento del total), los depósitos a la vista en 21,4 por ciento (21,1 por ciento del total), y los a plazo en 0,5 por ciento (42,8 por ciento del total).

CUADRO N° 9
PIURA: DEPÓSITOS 1/
(Saldos en millones de soles)

	Saldos en millones de soles con TCF 1/		Tasa de crecimiento (%)	
	Jun-19	Jul-19	Mes	12 Meses
POR TIPO DE DEPÓSITO				
Vista	1 086	1 015	-6,5	21,4
Ahorro	1 685	1 731	2,7	11,1
Plazo	1 923	2 059	7,0	0,5
TOTAL	4 694	4 805	2,4	8,2
POR TIPO DE MONEDA				
MN	3 645	3 762	3,2	10,2
ME (Mill. US\$)	311	309	-0,6	1,4

1/ TCF = Tipo de Cambio Fijo (S/ 3,37 por US\$).

Fuente: SBS y AFP. Elaboración: BCRP, Sucursal Piura. Departamento de Estudios Económicos.

GRÁFICO N° 7
PIURA: VARIACIÓN DE LOS DEPÓSITOS 1/
(Variación % respecto a similar mes del año anterior)



1/ Comprende banca múltiple, cajas municipales, cajas rurales y financieras. Fuente: SBS y AFP.

IV. EJECUCIÓN DEL PRESUPUESTO DE GASTOS DEL GOBIERNO GENERAL

1. Gasto corriente no financiero

- En julio 2019, el gasto público corriente no financiero (S/ 383,5 millones) fue mayor en 1,4 por ciento interanual, debido al mayor gasto devengado del Gobierno Nacional (6,7 por ciento) en el pago de transferencias (22,4 por ciento).
- En enero-julio de 2019, el gasto corriente fue de S/ 2 251,3 millones, menor en 3,7 por ciento interanual, en términos reales debido al menor gasto devengado a nivel de municipalidades (-11,6 por ciento), en particular en el rubro de bienes y servicios (-10,6 por ciento).

CUADRO N° 10
PIURA: GASTO PÚBLICO 1/2
(Millones de soles)

	JULIO			ENERO - JULIO		
	2018	2019	Var.% real	2018	2019	Var.% real
Gobierno Nacional	156	170	6,7	1 009	979	-5,2
Gobierno Regional	146	148	-0,7	882	917	1,6
Gobiernos Locales	69	66	-6,1	393	355	-11,6
TOTAL	370	383	1,4	2 284	2 251	-3,7

1/ Información actualizada al 31 de julio de 2019.

2/ Comprende el gasto en remuneraciones, pensiones, bienes y servicios.

Fuente: MEF. Elaboración: BCRP - Sucursal Piura. Departamento de Estudios Económicos.

2. Gasto de capital

- En julio 2019, la inversión pública en Piura fue S/ 158,4 millones, superior en 3,7 por ciento interanual, en términos reales, debido a la mayor inversión pública del Gobierno Nacional en obras de infraestructura vial (de S/ 14,5 millones en julio 2018 a S/ 27,9 millones en julio 2019) y agrícola (de cero en julio 2018 a S/ 2,4 millones en julio 2019).
- En enero-julio 2019, la inversión pública fue S/ 977,6 millones, superior en 20,3 por ciento interanual, en términos reales, por la mayor inversión del Gobierno Nacional en obras viales (de S/ 71,0 millones a S/ 121,2 millones) y agrícolas (de S/ 0,3 millones a S/ 35,0 millones); y de los Gobiernos Locales en obras viales (de S/ 80,9 millones a S/ 216,3 millones).

CUADRO N° 11
PIURA: INVERSIÓN PÚBLICA 1/ 2/
(Millones de soles)

	JULIO			ENERO - JULIO		
	2018	2019	Var.% real	2018	2019	Var.% real
Gobierno Nacional	38	67	69,8	210	327	52,0
Gobierno Regional	46	38	-18,8	252	231	-10,2
Gobiernos Locales	65	54	-19,4	333	420	23,4
Inversión Pública	150	158	3,7	794	978	20,3

1/ Información actualizada al 31 de julio de 2019.

2/ Comprende el gasto en remuneraciones, pensiones, bienes y servicios.

Fuente: MEF. Elaboración: BCRP - Sucursal Piura. Departamento de Estudios Económicos.

GRÁFICO N° 8
PIURA: VARIACIÓN DE LA INVERSIÓN PÚBLICA
(Variación % real)

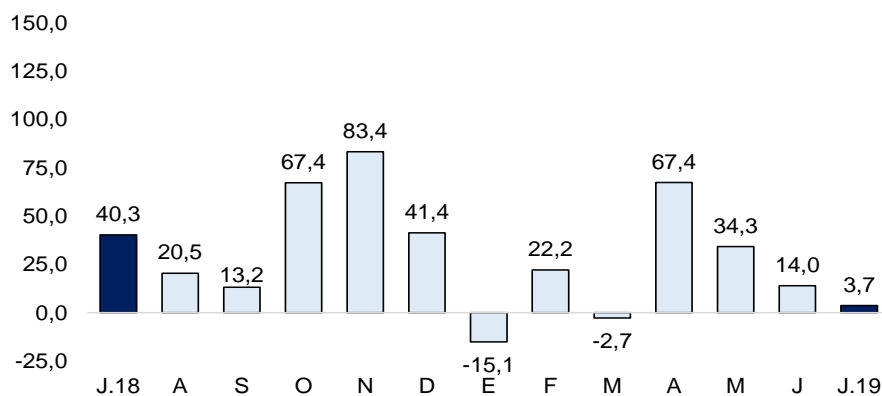

Fuente: MEF.

- En el avance de la inversión pública, se ejecutó el 27,9 por ciento del Presupuesto Institucional Modificado (PIM), ascendente a S/ 3 500 millones. El Gobierno Nacional registró un avance del 32,0 por ciento; el Regional de 19,2 por ciento y los Locales de 32,9 por ciento.
- En julio 2019, la inversión pública del Gobierno Nacional aumentó 69,8 por ciento interanual, principalmente en obras viales (de S/ 14,5 millones en julio 2018 a S/ 27,9 millones en julio 2019) y agrícolas (de cero en julio 2018 a S/ 2,4 millones en julio 2019). En el mes, destacó la Creación del servicio educativo especializado segundo grado de secundaria, con S/ 18,7 millones en el mes y S/ 39,1 millones en el año (57,1 por ciento de su PIM); y la Rehabilitación del eje vial N° 1 Piura - Guayaquil, Perú - Ecuador, con S/ 18,5 millones en el mes y S/ 83,0 millones en el año (78,7 por ciento de su PIM).
- La inversión pública del Gobierno Regional en el mes disminuyó 18,8 por ciento interanual, por la menor inversión en obras de infraestructura agrícola (de S/ 16,8 millones en julio 2018 a cero en julio 2019). A nivel de proyectos, destacó el Mejoramiento del establecimiento de salud Ayabaca, con S/ 17,0 millones en el mes y S/ 17,3 millones en el año (28,7 por ciento de su PIM); y el Mejoramiento del sistema de agua y saneamiento en Ayabaca, con S/ 4,1 millones en el mes y S/ 6,2 millones en el año (22,1 por ciento de su PIM).
- En julio 2019, la inversión de los Gobiernos Locales se contrajo en 19,4 por ciento interanual, principalmente por la menor inversión en agua y saneamiento (de S/ 13,6 millones en julio 2018 a S/ 4,4 millones en julio 2019). A nivel de proyectos, destacó la Reconstrucción y mejoramiento de vías del sector Los Jardines - Anexo San Pedro en Ignacio Escudero - Sullana, con S/ 1,6 millones en el mes y S/ 4,7 millones en el año (78,9 por ciento de su PIM); y la Recuperación del servicio de transitabilidad vial en Pacaipampa – Ayabaca, con S/ 1,5 millones en el mes y S/ 4,5 millones en el año (96,5 por ciento de su PIM).

V. ANEXOS

ANEXO 1

**PIURA: PRODUCCIÓN AGROPECUARIA 1/
(TONELADAS)**

PRODUCTOS	2018						2019						PRODUCTOS	
	JUL	AGO	SET	OCT	NOV	DIC	ENE	FEB	MAR	ABR	MAY	JUN		JUL
AGRÍCOLA														AGRÍCOLA
Algodón	21	0	7	847	2 247	2 802	0	0	0	0	0	0	0	Algodón
Arroz	185 715	13 052	0	0	491	107 595	2 724	0	0	0	24 266	162 349	112 488	Arroz
Arveja G/S	391	991	1 145	89	0	68	0	0	0	43	0	179	0	Arveja G/S
Café	1 799	600	38	0	0	0	0	0	0	0	0	1 457	2 204	Café
Camote	135	6	37	96	732	73	5	3 255	6	762	2 492	249	18	Camote
Caña de azúcar (para azúcar)	72 834	44 690	72 512	27 430	23 898	34 824	19 158	8 295	9 310	25 318	28 061	16 110	20 841	Caña de azúcar (para azúcar)
Cebada grano	69	154	10	0	0	0	0	0	0	0	0	31	53	Cebada grano
Frijol Castilla	372	72	0	130	1 700	275	25	0	0	605	687	1 176	431	Frijol Castilla
Frijo de Palo	0	15	0	0	0	0	0	0	0	0	0	0	0	Frijo de Palo
Frijol G/S	746	1 768	211	110	36	17	0	0	0	404	149	528	451	Frijol G/S
Limón	7 942	8 513	5 278	5 108	6 125	12 244	16 440	18 973	21 737	20 716	20 970	20 794	11 155	Limón
Maíz Amarillo	9 007	1 919	919	5 305	5 209	13 410	990	270	0	85	2 168	15 842	15 770	Maíz Amarillo
Maíz Amiláceo	4 035	5 797	3 761	304	0	285	0	0	0	1 234	580	936	2 532	Maíz Amiláceo
Mango	0	0	776	6 607	7 985	96 032	175 729	11 870	807	0	0	0	0	Mango
Papa	2 846	1 452	1 113	339	366	2 119	962	1 195	1 397	1 431	1 277	1 603	590	Papa
Papaya	43	65	51	25	44	102	5 450	49	57	61	75	72	68	Papaya
Páprika	0	0	0	101	708	8	0	120	0	0	420	60	635	Páprika
Piquillo	0	0	0	1 336	2 970	9	0	0	0	0	0	12	1 478	Piquillo
Plátano	25 759	26 077	27 078	26 956	25 055	27 762	31 164	35 445	33 444	32 502	32 640	31 976	31 842	Plátano
Trigo	2 761	3 977	2 945	132	0	0	0	0	0	0	0	1 228	775	Trigo
Vid	1 500	2 250	3 000	27 556	54 779	76 551	13 631	5 000	9 320	0	0	8 000	8 000	Vid
Yuca	525	973	361	197	482	1 975	424	44	113	771	279	131	72	Yuca
PECUARIO														PECUARIO
Ave 2/	3 391	3 494	3 376	3 458	3 443	3 539	3 298	3 089	3 146	3 323	3 265	3 221	3 182	Ave 2/
Caprino 2/	286	269	195	166	200	232	233	248	238	278	264	314	319	Caprino 2/
Ovino 2/	321	310	321	310	308	318	277	292	301	330	321	338	348	Ovino 2/
Porcino 2/	645	553	469	480	491	649	668	520	536	658	681	698	767	Porcino 2/
Vacuno 2/	1 099	1 227	1 178	1 106	1 444	1 238	992	1 077	1 169	1 144	1 172	1 161	1 147	Vacuno 2/
Huevos	357	375	373	409	425	405	442	428	379	354	358	355	367	Huevos
Leche	4 086	3 294	2 671	2 568	2 753	2 933	2 817	3 035	3 490	4 600	5 001	4 561	4 156	Leche

1/ Cifras preliminares 2/ Peso de animal en pie.

FUENTE: MINAGRI.

Elaboración: BCRP, Sucursal Piura. Departamento de Estudios Económicos.



ANEXO 2

**PIURA: PRODUCCIÓN PESQUERA 1/
(TONELADAS)**

	2 018						2 019							
	JUL	AGO	SET	OCT	NOV	DIC	ENE	FEB	MAR	ABR	MAY	JUN	JUL	
CHD 2/	29 674	19 592	15 529	21 547	20 119	22 004	59 582	55 956	72 184	46 684	31 155	32 713	47 180	CHD 2/
1. Congelado	24 000	13 560	9 382	13 963	12 656	15 472	51 751	49 643	65 686	40 062	24 219	26 791	40 083	2. Congelado
2. Enlatado	1 574	1 932	2 048	3 484	3 363	2 431	3 731	2 213	2 398	2 522	2 836	1 822	2 997	3. Enlatado
CHI 3/	0	0	0	0	11 517	13 486	0	0	0	1 611	26 101	62 069	40 028	CHI 3/
Harina	0	0	0	0	11 517	13 486	0	0	0	1 611	26 101	62 069	40 028	Harina

1/ Cifras preliminares.

2/ Consumo Humano Directo.

3/ Consumo Humano Indirecto.

FUENTE: Ministerio de la Producción.

ELABORACIÓN: BCRP, Sucursal Piura. Departamento de Estudios Económicos.

ANEXO 3

PIURA: PRODUCCIÓN DE HIDROCARBUROS 1/
(Volumen)

PRODUCTOS	2 018						2 019						PRODUCTOS	
	JUL	AGO	SET	OCT	NOV	DIC	ENE	FEB	MAR	ABR	MAY	JUN		JUL
PETRÓLEO (barriles) LOTES														PETRÓLEO
Costa	729 534	746 990	704 972	724 207	699 430	701 569	739 727	661 122	745 096	742 702	768 974	758 840	794 330	Costa
CNPC Perú X	418 042	432 605	406 304	418 398	408 286	395 303	422 728	382 552	430 455	425 249	445 432	431 737	446 939	CNPC Perú
P. Monterrico (Ex -Vegsa) II XV	10 980	10 744	10 298	10 684	10 345	10 130	10 661	8 857	10 017	10 302	10 191	9 959	10 936	P. Monterrico (Ex -Vegsa)
Unipetro IX	5 317	5 074	5 259	5 440	5 044	5 449	5 406	4 799	5 372	5 120	5 124	5 115	5 306	Unipetro
Sapet VI VII	112 102	116 486	116 104	119 136	118 250	123 842	129 786	116 390	126 172	117 109	120 055	115 253	115 250	Sapet
Olympic XIII	59 569	62 704	60 476	60 291	55 189	60 079	61 436	54 992	57 633	63 200	59 558	58 658	66 570	Olympic
GMP I III IV V	123 524	119 377	106 531	110 258	102 316	106 766	109 710	93 532	115 447	121 722	128 614	138 118	149 329	GMP
Zócalo	238 742	246 480	185 347	264 200	223 372	203 254	235 681	227 225	225 683	225 653	222 909	203 684	216 346	Zócalo
Savia Z-2B	238 742	246 480	185 347	264 200	223 372	203 254	235 681	227 225	225 683	225 653	222 909	203 684	216 346	Savia
TOTAL PETRÓLEO	968 276	993 470	890 319	988 407	922 802	904 823	975 408	888 347	970 779	968 355	991 883	962 524	1 010 676	TOTAL PETRÓLEO
GAS (miles de p3) LOTES														GAS
Costa	1 191 607	1 227 092	1 202 325	836 987	1 229 542	1 231 701	1 218 182	1 105 800	1 223 114	1 197 741	1 243 938	1 275 612	1 379 807	Costa
GMP I	190 310	183 175	184 449	191 992	185 786	179 798	179 778	153 122	163 861	157 818	159 829	136 608	138 567	GMP
P. Monterrico II	84 454	89 062	77 577	74 299	56 612	53 036	70 959	64 051	71 591	64 792	70 375	69 932	67 371	P. Monterrico
Sapet VI Y VII	88 094	89 696	84 365	86 253	86 622	91 419	90 844	86 731	96 565	96 813	92 743	91 058	104 861	Sapet
Petrobras X	476 826	484 840	467 424	484 062	474 911	487 765	478 209	415 508	448 736	421 605	473 079	478 829	491 655	Petrobras
CNPC Perú XIII	351 923	380 320	388 510	381	425 611	419 683	398 392	386 388	442 361	456 712	447 912	499 185	577 353	Olympic
Zócalo	356 103	311 998	317 527	239 871	261 294	282 367	238 157	216 962	206 997	185 432	311 925	284 357	278 404	Zócalo
Savia (Petrotech) Z-2B	356 103	311 998	317 527	239 871	261 294	282 367	238 157	216 962	206 997	185 432	311 925	284 357	278 404	Savia (Petrotech)
TOTAL GAS	1 547 710	1 539 090	1 519 852	1 076 858	1 490 837	1 514 068	1 456 339	1 322 761	1 430 111	1 383 172	1 555 863	1 559 969	1 658 211	TOTAL GAS

1/ Cifras preliminares.

FUENTE: PERUPETRO.

Elaboración: BCRP, Sucursal Piura. Departamento de Estudios Económicos.



ANEXO 4

**PIURA: PRODUCCIÓN MANUFACTURA 1/
(Variación porcentual interanual)**

DESCRIPCIÓN	2018						2019						DESCRIPCIÓN	
	JUL	AGO	SET	OCT	NOV	DIC	ENE	FEB	MAR	ABR	MAY	JUN		JUL
Manufactura Primaria	- 1,5	- 2,6	- 6,4	12,7	13,1	- 17,0	31,2	2,4	25,8	- 8,6	- 19,4	- 5,8	62,6	Manufactura Primaria
Harina de pescado	- 100,0	n.d.	n.d.	n.d.	13 524,2	n.d.	- 100,0	n.d.	n.d.	- 96,2	- 41,4	131,9	n.d.	Harina de pescado
Conserva de pescado	157,0	86,6	84,3	45,4	177,0	190,2	91,3	14,4	48,1	65,5	58,9	38,1	59,9	Conserva de pescado
Aceite de pescado	- 100,0	n.d.	n.d.	n.d.	16 063,9	n.d.	- 100,0	n.d.	n.d.	- 98,5	- 53,8	14,5	n.d.	Aceite de pescado
Pescado congelado	- 1,5	- 9,8	66,6	38,8	- 19,3	- 28,5	158,2	19,3	49,9	- 18,4	- 31,5	- 1,6	119,4	Pescado congelado
Oleína	13,1	- 39,2	- 14,9	27,0	43,1	179,4	175,0	- 48,8	- 25,2	57,5	25,2	- 80,0	- 40,3	Oleína
GLP	5,0	- 12,7	- 37,7	- 11,0	18,9	- 6,6	- 12,6	- 22,1	- 2,0	- 8,1	- 6,9	- 17,6	28,2	GLP
Gasolinas	4,7	- 3,6	- 22,8	15,3	6,9	- 31,0	33,9	- 36,5	21,4	29,7	27,1	- 2,7	- 1,1	Gasolinas
Kerosene y Turbo	- 36,2	77,6	- 12,1	- 6,9	51,5	- 27,8	- 32,8	39,6	51,1	8,8	- 14,2	- 19,8	27,0	Kerosene y Turbo
Diesel y Fuel Oil	5,4	- 17,4	- 24,9	- 10,1	- 7,6	- 35,9	- 23,9	1,1	- 24,2	5,8	- 32,0	- 23,1	64,3	Diesel y Fuel Oil
Arroz pilado	0,8	23,7	41,4	110,5	94,0	103,6	- 43,9	- 23,8	10,4	- 7,1	- 0,1	- 2,2	- 8,4	Arroz pilado
Manufactura No Primaria	- 10,9	- 1,6	- 6,0	17,1	4,7	13,0	12,9	3,9	- 5,0	- 8,4	9,2	10,2	13,9	Manufactura No Primaria
Jugos de fruta	n.d.	190,9	96,8	- 21,7	24,6	39,9	- 73,4	- 59,8	240,7	- 18,6	23,7	76,2	151,7	Jugos de fruta
Harina de trigo	0,0	0,0	0,0	0,0	0,0	0,0	0,0	0,0	0,0	0,0	0,0	0,0	0,0	Harina de trigo
Hilados de algodón	n.d.	n.d.	n.d.	n.d.	n.d.	n.d.	n.d.	n.d.	n.d.	n.d.	n.d.	n.d.	n.d.	Hilados de algodón
Aceite esencial de limón	n.d.		0,0	- 100,0	- 100,0	n.d.	n.d.	- 100,0	- 27,3	- 29,3	0,0	n.d.	- 66,1	Aceite esencial de limón
Cáscara Desh. de limón	- 28,1	299,8	1,6	450,4	n.d.	- 84,6	92,2	132,0	75,5	43,2	225,8	57,6	224,8	Cáscara Desh. de limón
Cemento	- 16,1	- 7,0	- 10,1	11,5	2,3	22,8	16,7	0,3	- 14,4	- 14,3	7,9	9,5	10,4	Cemento
TOTAL	- 2,5	- 2,5	- 6,4	13,1	12,1	- 14,4	29,5	2,5	23,4	- 8,6	- 17,3	- 4,7	57,8	TOTAL

1/ Cifras preliminares.

Fuente: Empresas Industriales, PRODUCE y Petroperú.

Elaboración: BCRP, Sucursal Piura. Departamento de Estudios Económicos.



ANEXO 5

**PIURA: EXPORTACIONES POR TIPO DE PRODUCTO 1/
(Millones de US\$)**

TIPO	2 018							2 019						TIPO
	JUL	AGO	SET	OCT	NOV	DIC	ENE	FEB	MAR	ABR	MAY	JUN	JUL	
I. Productos Tradicionales	65,5	107,7	54,5	75,8	39,1	60,7	57,9	54,2	80,7	58,1	66,3	62,2	68,5	I. Productos Tradicionales
Agropecuario	1,5	1,3	2,2	2,6	3,1	3,5	0,9	0,9	0,7	0,2	0,3	0,1	0,8	Agropecuario
Minería	4,0	1,2	2,4	3,9	7,1	3,2	7,9	4,0	10,1	6,7	7,4	6,8	11,6	Minería
Pesquero	20,3	23,9	5,6	6,8	4,8	7,1	15,4	12,8	10,4	9,7	14,8	10,3	19,7	Pesquero
Petróleo y derivados	39,7	81,3	44,2	62,6	24,1	46,9	33,7	36,6	59,5	41,5	43,7	44,9	36,3	Petróleo y derivados
II. Productos No tradicionales	142,8	101,4	96,6	141,3	215,2	253,9	205,0	172,2	194,9	169,6	121,0	156,0	168,7	II. Productos No tradicionales
Agropecuario	22,0	20,7	27,8	90,0	149,9	186,5	135,0	69,3	56,4	31,2	25,0	23,6	23,9	Agropecuario
Maderas y Papeles	0,0	0,0	0,0	0,0	0,0	0,0	0,0	0,0	0,0	0,1	0,0	0,0	0,0	Maderas y Papeles
Metal-mecánico	0,6	0,1	0,3	0,2	0,6	0,6	0,2	0,3	0,3	0,2	0,1	0,5	0,3	Metal-mecánico
Minería No Metálica	26,1	18,6	24,9	13,5	21,9	24,8	18,8	16,1	17,9	29,6	24,9	23,5	29,0	Minería No Metálica
Pesquero	90,6	52,7	42,0	32,3	33,5	29,2	48,7	79,0	115,2	105,5	59,1	96,4	101,6	Pesquero
Químico	3,3	9,2	1,5	5,1	8,9	12,6	2,0	7,5	4,9	2,6	11,9	11,9	13,8	Químico
Resto de No Tradicionales	0,0	0,1	0,0	0,1	0,0	0,0	0,0	0,0	0,1	0,3	0,0	0,1	0,0	Resto de No Tradicionales
Sidero-Metalúrgico y Joyería	0,0	0,0	0,0	0,0	0,1	0,0	0,2	0,0	0,0	0,1	0,0	0,0	0,0	Sidero-Metalúrgico y Joyería
Textil	0,2	0,0	0,0	0,1	0,2	0,1	0,0	0,0	0,0	0,1	0,0	0,0	0,0	Textil
TOTAL EXPORTACIONES	208,3	209,1	151,1	217,1	254,3	314,5	262,8	226,4	275,6	227,8	187,3	218,2	237,2	TOTAL EXPORTACIONES

1/ Cifras preliminares.

Fuente: SUNAT.

Elaboración: BCRP Sucursal Piura. Departamento de Estudios Económicos.



ANEXO 6

PIURA: INGRESOS CORRIENTES DEL GOBIERNO CENTRAL

(Millones de soles)

	2018							2019						
	JUN	JUL	AGO	SEP	OCT	NOV	DIC	ENE	FEB	MAR	ABR	MAY	JUN	
I. INGRESOS TRIBUTARIOS	188,1	176,0	119,1	227,4	154,3	203,5	185,3	167,1	186,6	162,2	194,4	162,8	147,6	I. INGRESOS TRIBUTARIOS
1. Impuestos a los Ingresos	34,5	36,6	31,9	31,7	32,0	34,7	40,6	45,3	40,1	62,5	87,8	46,7	38,1	1. Impuestos a los Ingresos
- Personas Naturales	9,5	10,3	10,3	10,6	10,8	11,0	11,9	14,5	10,7	10,9	17,0	12,3	11,0	- Personas Naturales
- Personas Jurídicas	21,0	25,5	21,2	20,4	20,2	23,4	25,8	30,2	28,8	28,6	27,1	27,0	24,5	- Personas Jurídicas
- Regularización	4,0	0,8	0,4	0,7	1,1	0,4	3,0	0,6	0,6	23,1	43,7	7,4	2,6	- Regularización
2. Impuestos a la Importación	0,7	0,7	0,8	1,2	1,3	1,8	0,9	0,9	1,0	0,7	1,0	1,0	0,5	2. Impuestos a la Importación
3. Impuesto General a las ventas	120,8	108,6	71,6	139,9	98,0	120,8	108,1	99,6	109,9	91,1	88,8	90,4	90,6	3. Impuesto General a las ventas
- Operaciones Internas	46,3	49,6	43,3	36,5	45,1	57,2	58,7	53,7	50,2	51,5	44,3	45,3	46,7	- Operaciones Internas
- Operaciones Externas	74,5	58,9	28,3	103,4	52,9	63,5	49,4	45,9	59,7	39,6	44,5	45,2	43,9	- Operaciones Externas
4. Impuesto Selectivo al Consumo	16,9	16,5	1,0	40,2	7,5	29,5	18,2	12,6	28,4	0,2	3,5	9,7	3,5	4. Impuesto Selectivo al Consumo
5. Otros Ingresos tributarios	15,3	13,6	13,8	14,5	15,5	16,7	17,5	8,7	7,1	7,6	13,3	14,9	14,9	5. Otros Ingresos tributarios
II. INGRESOS NO TRIBUTARIOS	0,1	0,1	0,1	0,1	0,2	0,2	0,4	0,1	0,4	0,1	1,5	0,7	0,6	II. INGRESOS NO TRIBUTARIOS
INGRESOS CORRIENTES (I + II)	188,2	176,1	119,2	227,5	154,5	203,7	185,7	167,2	187,0	162,3	195,9	163,6	148,2	INGRESOS CORRIENTES (I + II)

Fuente: SUNAT.

Elaboración: BCRP Sucursal Piura. Departamento de Estudios Económicos.



ANEXO 7

PIURA: GASTOS NO FINANCIEROS DEL GOBIERNO NACIONAL
(Millones de soles)

	2018						2019							
	JUL	AGO	SEP	OCT	NOV	DIC	ENE	FEB	MAR	ABR	MAY	JUN	JUL	
GASTOS NO FINANCIEROS	204,9	164,2	141,2	230,4	235,1	1 249,8	137,2	169,4	157,3	246,3	199,9	202,8	240,6	GASTOS NO FINANCIEROS
a. GASTOS CORRIENTES	155,6	139,3	107,0	144,4	124,3	157,8	120,3	133,7	111,1	160,0	137,6	146,5	169,6	a. GASTOS CORRIENTES
1. Personal y obligaciones sociales	46,2	39,3	42,9	41,3	41,3	48,0	42,7	46,7	48,0	48,2	49,9	48,0	55,4	1. Personal y obligaciones sociales
2. Pensiones y otras prestaciones sociales	30,1	17,4	17,5	18,1	24,7	29,4	21,8	23,9	19,3	18,7	17,8	19,3	35,2	2. Pensiones y otras prestaciones sociales
3. Bienes y servicios	50,2	38,9	13,8	38,1	26,3	40,8	15,1	26,6	29,9	35,7	47,1	33,3	40,2	3. Bienes y servicios
4. Donaciones y transferencias	14,0	0,6	18,7	3,7	1,5	4,8	38,8	0,1	0,0	0,5	0,0	0,6	16,2	4. Donaciones y transferencias
5. Otros gastos	15,1	43,0	14,1	43,3	30,4	34,7	1,8	36,5	14,0	56,9	22,8	45,3	22,6	5. Otros gastos
b. GASTOS DE CAPITAL	49,3	24,9	34,2	86,0	110,8	1 092,0	17,0	35,6	46,2	86,3	62,4	56,3	71,0	b. GASTOS DE CAPITAL
1. Adquisición de activos no financieros	38,4	24,9	32,2	83,8	96,8	125,5	17,0	33,5	36,6	64,5	62,4	45,9	66,6	1. Adquisición de activos no financieros
2. Otros gastos de capital	10,9	0,0	2,0	2,2	13,9	966,5	0,0	2,1	9,6	21,8	0,0	10,4	4,3	2. Otros gastos de capital

Fuente: Ministerio de Economía y Finanzas.

Elaboración: BCRP Sucursal Piura. Departamento de Estudios Económicos.

ANEXO 8

PIURA: GASTOS NO FINANCIEROS DEL GOBIERNO REGIONAL

(Millones de soles)

	2018						2019							
	JUL	AGO	SEP	OCT	NOV	DIC	ENE	FEB	MAR	ABR	MAY	JUN	JUL	
GASTOS NO FINANCIEROS	191,7	192,5	178,7	206,6	185,6	393,4	117,1	133,0	141,9	155,7	214,4	200,5	185,8	GASTOS NO FINANCIEROS
a. GASTOS CORRIENTES	145,7	129,3	124,2	131,5	129,6	206,7	114,4	113,7	119,6	127,3	139,4	154,8	147,7	a. GASTOS CORRIENTES
1. Personal y obligaciones sociales	100,7	91,3	90,8	91,4	94,1	121,9	96,1	91,7	90,3	98,0	105,7	95,3	108,8	1. Personal y obligaciones sociales
2. Pensiones y otras prestaciones sociales	11,2	9,5	9,0	10,1	9,5	13,5	11,7	9,0	9,7	9,7	9,2	8,9	11,3	2. Pensiones y otras prestaciones sociales
3. Bienes y servicios	27,2	26,7	24,0	27,7	25,1	56,3	6,6	11,6	19,2	19,1	24,0	24,7	26,6	3. Bienes y servicios
4. Donaciones y transferencias	0,0	0,0	0,0	0,0	0,3	0,0	0,0	0,0	0,0	0,0	0,0	0,0	0,3	4. Donaciones y transferencias
5. Otros gastos	6,6	1,8	0,4	2,3	0,7	15,0	0,0	1,4	0,5	0,6	0,5	25,8	0,8	5. Otros gastos
b. GASTOS DE CAPITAL	46,0	63,2	54,5	75,2	56,0	186,8	2,6	19,3	22,3	28,4	75,0	45,7	38,1	b. GASTOS DE CAPITAL
1. Adquisición de activos no financieros	46,0	63,2	54,5	75,2	56,0	186,8	2,6	19,3	22,3	28,4	75,0	45,7	38,1	1. Adquisición de activos no financieros
2. Otros gastos de capital	0,0	0,0	0,0	0,0	0,0	0,0	0,0	0,0	0,0	0,0	0,0	0,0	0,0	2. Otros gastos de capital

Fuente: Ministerio de Economía y Finanzas.

Elaboración: BCRP Sucursal Piura. Departamento de Estudios Económicos.

ANEXO 9



PIURA: GASTOS NO FINANCIEROS DE LOS GOBIERNOS LOCALES
(Millones de soles)

	2018						2019							
	JUL	AGO	SEP	OCT	NOV	DIC	ENE	FEB	MAR	ABR	MAY	JUN	JUL	
GASTOS NO FINANCIEROS	136,3	122,8	110,5	127,8	153,4	269,7	30,4	109,0	127,0	149,4	106,3	137,2	122,3	GASTOS NO FINANCIEROS
a. GASTOS CORRIENTES	69,0	59,7	51,1	52,8	58,2	91,4	28,6	40,1	59,5	52,1	60,0	49,0	66,1	a. GASTOS CORRIENTES
1. Personal y obligaciones sociales	27,1	15,1	14,1	14,8	19,1	26,9	18,9	17,7	21,4	18,3	20,3	14,3	26,0	1. Personal y obligaciones sociales
2. Pensiones y otras prestaciones sociales	4,3	3,6	4,1	5,2	5,3	8,3	0,9	1,8	2,5	2,2	2,3	3,6	3,9	2. Pensiones y otras prestaciones sociales
3. Bienes y servicios	36,1	39,2	31,6	31,1	31,8	54,2	8,2	19,7	32,5	29,4	35,4	28,6	33,3	3. Bienes y servicios
4. Donaciones y transferencias	0,8	0,6	0,3	0,5	0,5	0,8	0,0	0,2	1,7	0,6	1,0	0,8	1,3	4. Donaciones y transferencias
5. Otros gastos	0,7	1,2	1,0	1,3	1,6	1,3	0,6	0,8	1,4	1,6	1,1	1,8	1,5	5. Otros gastos
b. GASTOS DE CAPITAL	67,3	63,2	59,3	75,0	95,1	178,2	1,7	68,9	67,5	97,4	46,2	88,2	56,1	b. GASTOS DE CAPITAL
1. Adquisición de activos no financieros	65,1	55,5	59,2	74,3	94,1	177,5	1,7	65,7	67,5	97,1	46,2	87,8	53,6	1. Adquisición de activos no financieros
2. Otros gastos de capital	2,2	7,7	0,1	0,7	1,1	0,7	0,0	3,2	0,0	0,3	0,0	0,4	2,5	2. Otros gastos de capital

Fuente: Ministerio de Economía y Finanzas.

Elaboración: BCRP Sucursal Piura. Departamento de Estudios Económicos.

ANEXO 10

PIURA: CARTERA PESADA EN EL SISTEMA FINANCIERO 1/
(En porcentajes)

ENTIDADES FINANCIERAS	2018								2019						ENTIDADES FINANCIERAS
	JUN	JUL	AGO	SET	OCT	NOV	DIC	ENE	FEB	MAR	ABR	MAY	JUN		
A. BANCO DE LA NACIÓN	1,9	1,9	1,9	2,0	2,0	2,1	2,1	2,0	2,1	2,2	2,2	2,3	2,4	A. BANCO DE LA NACIÓN	
B. EMPRESAS BANCARIAS	5,6	5,6	5,5	4,8	4,9	4,8	4,7	4,9	4,8	5,0	5,0	5,1	4,9	B. EMPRESAS BANCARIAS	
Agrobanco	13,8	19,1	19,6	22,9	36,7	37,0	37,0	42,5	43,0	41,7	41,1	41,3	43,3	Agrobanco	
C. INSTITUCIONES DE MICROFINANZAS														C. INSTITUCIONES DE MICROFINANZAS	
Cajas Municipales	9,7	10,1	10,7	11,1	11,3	11,3	10,7	10,8	11,2	11,1	10,8	10,7	10,6	Cajas Municipales	
Edpymes	5,8	6,1	6,0	5,3	5,3	5,7	5,3	5,2	5,3	5,3	5,7	6,1	5,6	Edpymes	
Empresas Financieras	5,1	5,1	5,3	5,2	5,1	5,0	4,9	4,9	4,8	4,9	4,9	4,9	5,1	Empresas Financieras	
TOTAL	6,2	6,3	6,4	6,0	6,1	6,1	5,9	6,1	6,1	6,2	6,2	6,2	6,1	TOTAL	

1/ Cifras preliminares.

Fuente: Superintendencia de Banca, Seguros y AFP (SBS).

Elaboración: BCRP Sucursal Piura. Departamento de Estudios Económicos.