

**BANCO CENTRAL DE RESERVA DEL PERÚ**  
**SUCURSAL PIURA**



**PIURA: Síntesis de Actividad Económica**  
**Junio 2019<sup>1</sup>**

**Departamento de Estudios Económicos**

---

<sup>1</sup> En el presente informe participaron (en orden alfabético): Luis Casaverde Antón, Víctor Chávez Bohórquez, José Lupú Figallo y Julio Ortíz Berrú.

## ÍNDICE

	<i>Página</i>
<b>RESUMEN EJECUTIVO.....</b>	<b>3</b>
<b>I. ACTIVIDAD PRODUCTIVA.....</b>	<b>5</b>
1. Actividad primaria.....	5
1.1 Sector agropecuario.....	5
1.2 Sector pesca.....	6
1.3 Sector hidrocarburos.....	7
2. Otros indicadores sectoriales.....	8
2.1 Sector manufactura.....	8
2.2 Sector construcción.....	9
<b>II. SECTOR EXTERNO.....</b>	<b>9</b>
1. Exportaciones.....	9
<b>III. CRÉDITO Y DEPÓSITOS.....</b>	<b>10</b>
1. Créditos.....	10
2. Depósitos.....	12
<b>IV. EJECUCIÓN DEL PRESUPUESTO DE GASTOS DEL GOBIERNO GENERAL.....</b>	<b>13</b>
1. Gasto corriente no financiero.....	13
2. Gasto de capital.....	13
<b>V. ANEXOS.....</b>	<b>15</b>

## RESUMEN EJECUTIVO

---

### Principales hechos de importancia

- En junio 2019, la mayoría de **indicadores económicos** mostraron un desempeño favorable. Así, creció la producción agropecuaria (19,1 por ciento), de hidrocarburos (0,5 por ciento), los despachos de cemento (15,6 por ciento), el crédito (4,3 por ciento) y la inversión pública (14,0 por ciento). En tanto, se contrajo la producción pesquera (-33,6 por ciento), la manufactura (-6,1 por ciento) y las exportaciones (-11,7 por ciento).
- En el primer semestre 2019, la mayoría de **indicadores** mostraron un desempeño positivo. En este periodo, creció la producción agropecuaria (10,5 por ciento), de hidrocarburos (3,7 por ciento), los despachos de cemento (14,9 por ciento), la inversión pública (24,1 por ciento), las exportaciones (2,4 por ciento) y la producción industrial (2,2 por ciento). De otro lado, se contrajo la actividad pesquera se contrajo en 1,4 por ciento.

### Actividad primaria

- En junio 2019, el sector **agropecuario** se expandió 19,1 por ciento interanual, por la mayor producción agrícola (22,5 por ciento), de cultivos como: plátano (30,6 por ciento), limón (39,7 por ciento), arroz cáscara (15,1 por ciento), maíz amarillo duro (155,3 por ciento), entre otros.
- En junio, la actividad **pesquera** se redujo en 33,6 por ciento interanual, debido al menor desembarque de especies para congelados (-47,2 por ciento); parcialmente compensada por la mayor extracción de anchoveta para harina de pescado (143,1 por ciento).
- En junio, la producción de **hidrocarburos** aumentó en 0,5 por ciento interanual, por la mayor producción de gas natural (21,8 por ciento). En este mes, la extracción de petróleo se redujo ligeramente en 0,4 por ciento.

### Otros indicadores de actividad económica

- En junio 2019, la **producción industrial** se contrajo en 6,1 por ciento interanual. La manufactura primaria disminuyó 7,3 por ciento por la menor refinación de petróleo (-17,4 por ciento) y producción de arroz pilado (-22,9 por ciento); y la no primaria creció 10,2 por ciento, por la mayor producción de cemento (9,5 por ciento).
- En junio, los **despachos de cemento** crecieron en 15,6 por ciento interanual. En el primer semestre de 2019, este indicador creció en 14,9 por ciento, en parte por la mayor inversión pública registrada en la región (24,1 por ciento).
- En junio, las **exportaciones** de Piura sumaron US\$ 217,4 millones, menores en 11,7 por ciento interanual, por las menores ventas de productos no tradicionales (-12,1 por ciento) y tradicionales (-10,7 por ciento). En el primer semestre del año, las exportaciones alcanzaron los US\$ 1 398,1 millones, mayores en 2,4 por ciento interanual, principalmente por las mayores exportaciones del rubro pesquero no tradicional (2,4 por ciento), minería no metálica (7,6 por ciento), petróleo y derivados (8,7 por ciento), y minería (76,6 por ciento).
- En junio, los **créditos** en Piura crecieron 4,3 por ciento interanual, reflejando el mayor dinamismo de los créditos en soles (7,5 por ciento), que compensaron la disminución de los créditos en moneda extranjera (-12,7 por ciento). La tasa de dolarización fue 13,2 por ciento.

#### CUADRO N° 1

#### PIURA: VARIACIÓN INTERANUAL DE OTROS INDICADORES DE ACTIVIDAD ECONÓMICA

BANCO CENTRAL DE RESERVA DEL PERÚ – SUCURSAL PIURA

	Set.18	Oct.18	Nov.18	Dic.18	Ene.19	Feb.19	Mar.19	Abr.19	May.19	Jun.19
Producción industrial 1/	↓ -6,4	↑ 13,1	↑ 12,1	↓ -14,4	↑ 30,3	↑ 3,3	↑ 21,5	↓ -8,5	↓ -18,5	↓ -6,1
Despachos de cemento 1/	↑ 12,6	↑ 35,8	↑ 36,0	↑ 27,5	↑ 28,3	↑ 13,8	↑ 7,3	↑ 1,5	↑ 22,7	↑ 15,6
Exportaciones 2/	↑ 15,7	↑ 28,6	↑ 20,4	↑ 14,8	↓ -4,6	↑ 11,7	↑ 18,1	↑ 19,1	↓ -13,2	↓ -11,7
Crédito total 2/	↑ 3,9	↑ 4,7	↑ 4,7	↑ 3,6	↑ 4,0	↑ 4,3	↑ 3,1	↑ 5,6	↑ 4,1	↑ 4,3
Inversión pública 1/	↑ 13,2	↑ 67,4	↑ 83,4	↑ 41,4	↓ -15,1	↑ 22,2	↓ -2,7	↑ 67,4	↑ 34,3	↑ 14,0

1/ En términos reales. 2/ En términos nominales.

Fuentes: BCRP-Sucursales, PRODUCE, PETROPERU, Cementos Pacasmayo, SBS, SUNAT y MEF.

## I. ACTIVIDAD PRODUCTIVA

### 1. Actividad primaria

#### 1.1 Sector agropecuario

- En junio 2019, el sector agropecuario se expandió 19,1 por ciento interanual, por la mayor producción agrícola (22,5 por ciento), de cultivos como: plátano (30,6 por ciento), limón (39,7 por ciento), arroz cáscara (15,1 por ciento), maíz amarillo duro (155,3 por ciento), entre otros. Por su parte, la producción pecuaria se mantuvo prácticamente estable.
- En el primer semestre, el sector creció 10,5 por ciento interanual, tanto por la mayor producción agrícola (13,3 por ciento) como pecuaria (2,7 por ciento). Los productos agrícolas que más crecieron fueron plátano (27,0 por ciento) – se instalaron 1 266 hectáreas más entre julio 2017 y diciembre 2018<sup>2</sup> –, limón (26,1 por ciento) – mejores rendimientos de producción durante el verano –, maíz amarillo duro (74,7 por ciento) – aumento de 61,7 por ciento en las áreas cosechadas, por adecuada disponibilidad hídrica – y mango (20,8 por ciento).

**CUADRO N° 2**  
**PIURA: SECTOR AGROPECUARIO 1/**  
(En toneladas)

Subsectores	Estructura Porcentual 2018 <sup>2/</sup>	Junio			Enero - Junio		
		2018	2019	Var.%	2018	2019	Var.%
<b>AGRÍCOLA</b>	<b>79,2</b>			<b>22,5</b>			<b>13,3</b>
<b>Orientada al mercado externo y agroindustria 2/</b>	<b>42,9</b>			<b>64,2</b>			<b>29,0</b>
Mango	9,8	0	0	n.d.	155 963	188 406	20,8
Uva	16,0	1 500	8 000		1 524	35 951	
Plátano	7,2	24 484	31 976	30,6	155 220	197 171	27,0
Maíz Amarillo Duro	2,1	6 205	15 842	155,3	11 076	19 355	74,7
Frijol Caupí	0,3	398	1 176	195,5	494	2 493	
Piquillo	1,4	0	12	n.d.	11 000	12	-99,9
Palta	0,4	1 803	1 786	-0,9	7 165	3 511	-51,0
Cacao	0,6	186	150	-19,4	678	872	28,6
Páprika	1,2	0	60	n.d.	2 156	600	-72,2
<b>Orientada al mercado interno 2/</b>	<b>36,3</b>			<b>9,5</b>			<b>-0,9</b>
Arroz cáscara	28,2	141 099	162 349	15,1	206 662	189 339	-8,4
Limón	4,3	14 881	20 794	39,7	94 856	119 630	26,1
Papa	0,5	1 140	1 603	40,6	7 434	7 865	5,8
Arveja G/S	0,3	125	179	43,2	125	222	77,6
Camote	0,2	2 367	249	-89,5	4 988	6 769	35,7
Trigo	0,6	1 309	1 228	-6,2	1 311	1 228	-6,3
Yuca	0,2	314	131	-58,3	2 321	1 762	-24,1
Cebolla	0,1	40	1 670		363	2 470	
<b>PECUARIO</b>	<b>20,8</b>			<b>-0,1</b>			<b>2,7</b>
Ave	10,0	3 400	3 221	-5,3	19 002	19 343	1,8
Vacuno	4,1	1 142	1 161	1,7	6 722	6 715	-0,1
Leche	2,3	4 484	4 561	1,7	23 110	23 504	1,7
Huevo	0,9	352	355	0,8	2 077	2 315	11,5
Ovino	1,1	307	338	10,2	1 806	1 858	2,9
Porcino	1,6	666	698	4,8	3 444	3 761	9,2
Caprino	0,7	278	314	12,7	1 471	1 575	7,1
<b>SECTOR AGROPECUARIO</b>	<b>100,00</b>			<b>19,1</b>			<b>10,5</b>

<sup>2</sup> Entre la siembra y la primera cosecha del cultivo transcurre alrededor de 300 a 360 días (Fuente: Minagri y Senamhi).

1/ Cifras preliminares. 2/ Estimado a precios de 2007.

Fuente: Ministerio de Agricultura y Riego.

Elaboración: BCRP, Sucursal Piura. Departamento de Estudios Económicos.

- En la campaña agrícola agosto 2018 – junio 2019 se instalaron 113,0 mil hectáreas de cultivos transitorios, menor en 9,7 por ciento a la campaña previa, debido a las menores siembras de arroz (-23,5 por ciento); las cuales se dieron principalmente en la “campaña chica 2018” (jul-set. 2018) por los trabajos de afianzamiento de Poechos en dicho periodo.

**CUADRO N° 3**  
**PIURA: SUPERFICIE SEMBRADA 1/**  
(Hectáreas)

CULTIVO	Campaña Agrícola 2/		Variación	
	2017/2018	2018/2019	Absoluta	Porcentual
<b>CULTIVOS TRANSITORIOS</b>	<b>125 105</b>	<b>113 029</b>	<b>-12 076</b>	<b>-9,7</b>
Arroz	59 832	45 779	-14 053	-23,5
Frijol Caupí	1 456	5 499	4 043	277,7
Maíz Amarillo Duro	13 259	14 009	750	5,7
Papa	1 612	1 661	49	3,0
Yuca	1 110	1 104	- 6	-0,5
Otros	6 334	6 442	108	1,7
<b>CULTIVOS PERMANENTES</b>	<b>8 970</b>	<b>2 061</b>	<b>-6 909</b>	<b>-77,0</b>
Limón	838	341	- 497	-59,3
Mango	6 470	492	-5 978	-92,4
Uva	614	808	194	31,6
Papaya	10	24	14	140,
Plátano	1 006	374	- 632	-62,8
<b>Total</b>	<b>134 075</b>	<b>115 090</b>	<b>-18 985</b>	<b>-14,2</b>

1/ Cifras preliminares. 2/ Corresponde a agosto – junio.

Fuente: MINAGRI. Elaboración: BCRP, Sucursal Piura. Dpto. de Estudios Económicos.

## 1.2 Sector pesca

- En junio 2019, la actividad pesquera se redujo en 33,6 por ciento interanual, debido al menor desembarque de especies para congelados (-47,2 por ciento); parcialmente compensada por la mayor extracción de anchoveta para harina de pescado (143,1 por ciento).
- En el primer semestre del año, la producción pesquera se redujo en 1,4 por ciento, principalmente por el menor desembarque de anchoveta para harina (-31,0 por ciento). Por su parte, la extracción de especies para conservas y productos congelados creció ligeramente en 0,2 por ciento respecto al primer semestre de 2018.

**CUADRO N° 4**  
**PIURA: SECTOR PESCA 1/**  
(En toneladas)

	Junio			Enero - Junio		
	2018	2019	Var %	2018	2019	Var %
<b>Consumo Humano Directo</b>			<b>-43,4</b>			<b>0,2</b>
Congelado	50 758	26 791	-47,2	260 628	258 152	-0,9
Enlatado	1 626	1 822	12,1	10 856	15 522	43,0
<b>Consumo Humano Indirecto</b>			<b>143,1</b>			<b>-31,0</b>
Harina	25 530	62 069	143,1	130 136	89 782	-31,0
<b>TOTAL</b>			<b>-33,6</b>			<b>-1,4</b>

1/ Estimado a precios de 2007.

Fuente: PRODUCE. Elaboración: BCRP Sucursal Piura. Departamento de Estudios Económicos.

**GRÁFICO N° 1**  
**PIURA: VARIACIÓN DE LA PESCA**  
 (Variación % real respecto a similar mes del año anterior)

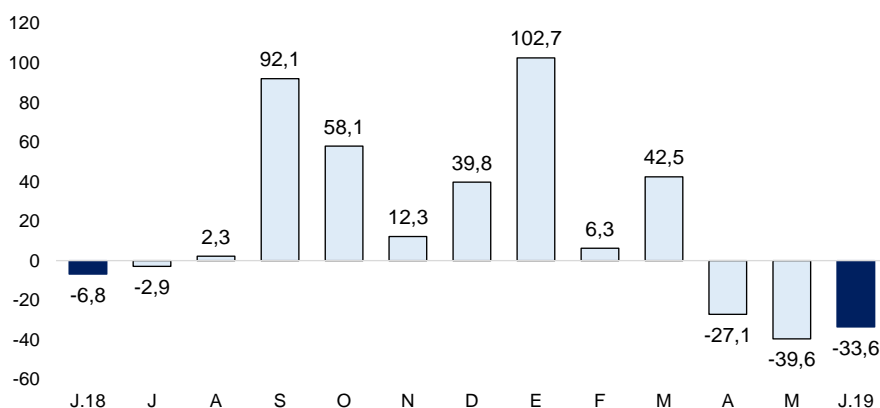

Fuente: PRODUCE.

### 1.3 Sector hidrocarburos

- En junio 2019, la producción de hidrocarburos aumentó en 0,5 por ciento interanual, por la mayor producción de gas natural (21,8 por ciento). En este mes, la extracción de petróleo se redujo ligeramente en 0,4 por ciento.
- En el primer semestre de 2019, la producción de hidrocarburos aumentó en 3,7 por ciento interanual, debido a la mayor extracción de petróleo crudo (3,4 por ciento) y de gas natural (11,5 por ciento). En el caso del petróleo crudo, esto obedecería a la mayor perforación de pozos que se viene registrando en Piura desde el año 2018.

**CUADRO N° 5**  
**PIURA: PRODUCCIÓN DE HIDROCARBUROS<sup>1/</sup>**  
 (Variación % real respecto a similar periodo del año anterior)

	Junio			Enero - Junio		
	2018	2019	Var. %	2018	2019	Var. %
<b>GAS NATURAL</b>						
<b>(millones de p3)</b>	<b>1 281</b>	<b>1 560</b>	<b>21,8</b>	<b>7 811</b>	<b>8 708</b>	<b>11,5</b>
GMP	168	137	-18,8	1 107	951	-14,1
P. Monterrico	79	70	-11,9	449	412	-8,4
Sapet	87	91	4,2	526	555	5,5
CNPC Perú	433	479	10,7	2 585	2 716	5,1
Olympic	366	499	36,4	2 233	2 631	17,8
Savia Perú	147	284	93,5	912	1 444	58,4
<b>PETROLEO CRUDO</b>						
<b>(miles de barriles)</b>	<b>967</b>	<b>963</b>	<b>-0,4</b>	<b>5 569</b>	<b>5 757</b>	<b>3,4</b>
CNPC Perú	405	432	6,6	2 348	2 538	8,1
P. Monterrico	11	10	-5,5	62	60	-3,8
Sapet	112	115	2,6	671	725	8,0
Olympic	58	59	1,5	357	355	-0,5
GMP	133	138	3,7	664	707	6,5
Savia Perú	243	204	-16,1	1 434	1 341	-6,5
<b>TOTAL 1/</b>			<b>0,5</b>			<b>3,7</b>

1/ Variación porcentual en términos reales estimada a precios de 2007.

FUENTE: PERUPETRO.

Elaboración: BCRP, Sucursal Piura. Departamento de Estudios Económicos.

## 2. Otros indicadores sectoriales

### 2.1 Sector manufactura

- En junio 2019, la producción industrial se contrajo en 6,1 por ciento interanual. La manufactura primaria disminuyó 7,3 por ciento por la menor refinación de petróleo (-17,4 por ciento) y producción de arroz pilado (-22,9 por ciento); y la no primaria creció 10,2 por ciento, por la mayor producción de cemento (9,5 por ciento).
- En el primer semestre, la actividad industrial creció 2,2 por ciento interanual. En la actividad industrial primaria (2,1 por ciento), se incrementó la producción de derivados pesqueros (13,8 por ciento), que compensó la menor refinación de petróleo (-6,6 por ciento) y producción de arroz pilado (-18,5 por ciento). En las ramas no primarias (3,6 por ciento), creció la producción de derivados de limón (86,6 por ciento) y cemento (0,6 por ciento).

**CUADRO N° 6**  
**PIURA: SECTOR MANUFACTURA 1/**  
 (Variación % real respecto a similar periodo del año anterior)

Ramas de actividad	Estructura % 2018 <sup>2/</sup>	Variación Anual (%)	
		Junio	Enero - Junio
<b>MANUFACTURA PRIMARIA</b>	<b>91,9</b>	<b>-7,3</b>	<b>2,1</b>
Derivados pesqueros	50,0	3,7	13,8
Derivados de petróleo	36,6	-17,4	-6,6
Arroz pilado	5,4	-22,9	-18,5
<b>MANUFACTURA NO PRIMARIA</b>	<b>8,1</b>	<b>10,2</b>	<b>3,6</b>
Cemento	5,8	9,5	0,6
Harina de trigo	1,8	0,0	0,0
Cáscara deshidratada de limón	0,5	57,6	86,6
Aceite esencial de limón	0,0	n.d.	19,0
Jugos de fruta	0,0	76,2	7,1
<b>SECTOR MANUFACTURA</b>	<b>100,0</b>	<b>-6,1</b>	<b>2,2</b>

1/ Cifras preliminares.

2/ Estimado a precios de 2007.

Fuente: Empresas Industriales, PRODUCE y Petroperú.

Elaboración: BCRP, Sucursal Piura. Departamento de Estudios Económicos.

**GRÁFICO N° 2**  
**PIURA: VARIACIÓN DE LA MANUFACTURA**  
 (Variación % real respecto a similar mes del año anterior)

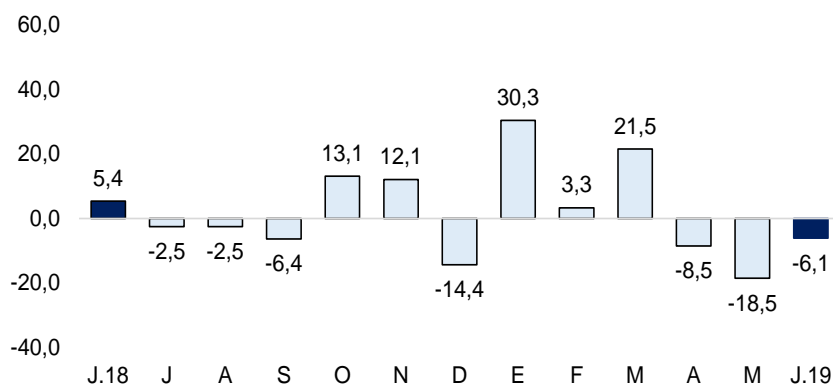

Fuente: BCRP Piura en base a información de MINAGRI, PETROPERU, PRODUCE y empresas.



## 2.2 Sector construcción

- En junio 2019, los despachos de cemento crecieron en 15,6 por ciento interanual. En el primer semestre de 2019, este indicador creció en 14,9 por ciento, en parte por la mayor inversión pública registrada en la región (24,1 por ciento).

**GRÁFICO N° 3**  
**PIURA: VARIACIÓN DE LOS DESPACHOS DE CEMENTO**  
(Variación % real respecto a similar mes del año anterior)

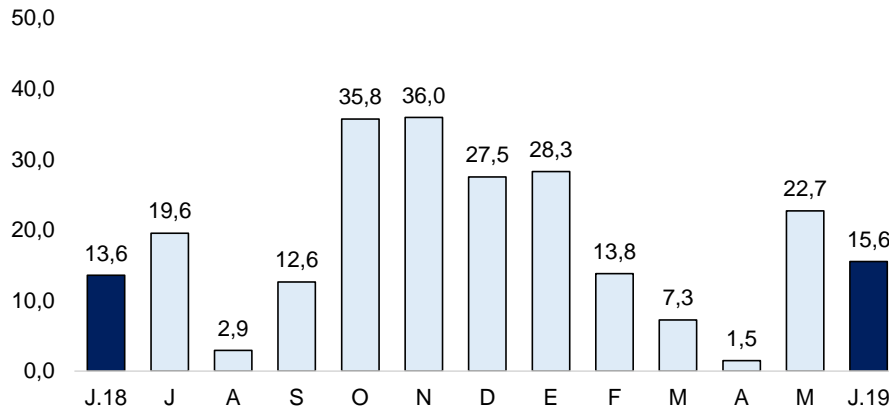

Fuente: BCRP Sucursal Piura.

## II. SECTOR EXTERNO

### 1. Exportaciones

- En junio 2019, las exportaciones de Piura fueron US\$ 217,4 millones, menores en 11,7 por ciento interanual, por las menores ventas al exterior de productos no tradicionales (-12,1 por ciento) y tradicionales (-10,7 por ciento).
  - En las exportaciones no tradicionales (US\$ 155,2 millones), se redujeron los envíos al exterior de productos pesqueros (-15,5 por ciento) – la exportación de pota disminuyó 20,2 por ciento –; parcialmente atenuados por el mayor envío al exterior de químicos (97,4 por ciento) – exportación de etanol creció 104,1 por ciento –, y mineros no metálicos (16,2 por ciento) como fosfatos (18,3 por ciento). Las exportaciones tradicionales (US\$ 62,2 millones) disminuyeron en parte por los menores envíos de petróleo y derivados (-5,0 por ciento).
  - En el primer semestre de 2019, las exportaciones de Piura alcanzaron los US\$ 1 398,1 millones, mayores en 2,4 por ciento interanual, principalmente por las mayores exportaciones del rubro pesquero no tradicional (2,4 por ciento), minería no metálica (7,6 por ciento), petróleo y derivados (8,7 por ciento), y minería (76,6 por ciento).

En el rubro pesquero no tradicional (US\$ 503,2 millones), destacaron las mayores exportaciones de pota (4,0 por ciento), y conchas de abanico (de US\$ 3,1 millones a US\$ 21,9 millones). En minería no metálica (US\$ 130,8 millones) creció la exportación de fosfatos (8,1 por ciento); y en minería metálica (US\$ 42,9 millones) la de oro (76,6 por ciento).

- Los principales países de destinos de las exportaciones de Piura en el primer semestre del año fueron: Estados Unidos (17,2 por ciento), China (10,5 por ciento), Corea del Sur (8,8 por ciento), Países Bajos (8,3 por ciento), Panamá (6,3 por ciento), entre otros.

**CUADRO N° 7**  
**PIURA: EXPORTACIONES POR GRUPO DE PRODUCTOS 1/**  
 (Valor FOB en millones de US\$)

	Estructura %		Junio		Enero - Junio		
	2018	2018	2019	Var %	2018	2019	Var %
<b>PRODUCTOS TRADICIONALES</b>	<b>27,4%</b>	<b>69,7</b>	<b>62,2</b>	<b>-10,7</b>	<b>341,5</b>	<b>379,4</b>	<b>11,1</b>
Pesquero	5,2%	16,6	10,4	-37,3	73,2	73,5	0,4
Agropecuario	0,7%	0,1	0,1	-20,1	4,9	3,1	-36,7
Minería	1,7%	5,7	6,8	19,6	24,3	42,9	76,6
Petróleo y derivados	19,8%	47,3	44,9	-5,0	239,1	259,9	8,7
<b>PRODUCTOS NO TRADICIONALES</b>	<b>72,6%</b>	<b>176,6</b>	<b>155,2</b>	<b>-12,1</b>	<b>1 024,3</b>	<b>1 018,7</b>	<b>-0,6</b>
Agropecuario	31,0%	23,1	23,6	2,0	346,9	341,1	-1,7
Pesquero	28,4%	113,1	95,6	-15,5	491,5	503,2	2,4
Textil	0,0%	0,0	0,0	-	0,0	0,1	666,1
Maderas y Papeles	0,0%	0,0	0,0	-69,6	0,4	0,2	-51,5
Químico	3,0%	6,0	11,9	97,4	40,9	40,9	0,0
Minería No Metálica	9,2%	20,2	23,5	16,2	121,5	130,8	7,6
Sidero-Metalúrgico y Joyería	0,0%	0,0	0,0	325,5	0,4	0,4	-3,9
Metal-Mecánico	0,9%	14,0	0,5	-96,4	22,5	1,6	-93,0
Resto de No Tradicionales	0,0%	0,1	0,1	-37,4	0,3	0,5	52,2
<b>TOTAL EXPORTACIONES</b>	<b>100,0%</b>	<b>246,3</b>	<b>217,4</b>	<b>-11,7</b>	<b>1 365,9</b>	<b>1 398,1</b>	<b>2,4</b>

1/ Cifras preliminares.

Fuente: SUNAT. Elaboración: BCRP Sucursal Piura. Departamento de Estudios Económicos.

### III. CRÉDITO Y DEPÓSITOS

#### 1. Créditos

- En junio 2019, los créditos en Piura aumentaron 4,3 por ciento interanual, reflejando el mayor dinamismo de los créditos en soles (7,5 por ciento), que compensaron la disminución de los créditos en moneda extranjera (-12,7 por ciento). La tasa de dolarización fue 13,2 por ciento.

**CUADRO N° 8**  
**PIURA: CRÉDITOS 1/**

	Saldos en millones de soles con TCF 1/		Tasa de crecimiento (%)	
	May-19	Jun-19	Mes	12 Meses
<b>POR TIPO DE CRÉDITO</b>				
<b>Empresas</b>	<b>4 022</b>	<b>4 021</b>	<b>0,0</b>	<b>-1,0</b>
<b>Personas</b>	<b>3 517</b>	<b>3 553</b>	<b>1,0</b>	<b>11,0</b>
Consumo	2 660	2 682	0,8	11,3
Hipotecario	857	872	1,8	10,0
<b>TOTAL</b>	<b>7 539</b>	<b>7 574</b>	<b>0,5</b>	<b>4,3</b>
<b>POR TIPO DE MONEDA</b>				
MN	6 542	6 574	0,5	7,5
ME (Mill. US\$)	296	297	0,4	-12,7

1/ TCF = Tipo de Cambio Fijo (S/ 3,37 por US\$).

Fuente: SBS y AFP.

Elaboración: BCRP, Sucursal Piura. Departamento de Estudios Económicos.

**GRÁFICO N° 4**  
**PIURA: VARIACIÓN DEL CREDITO 1/**  
 (Variación % respecto a similar mes del año anterior)



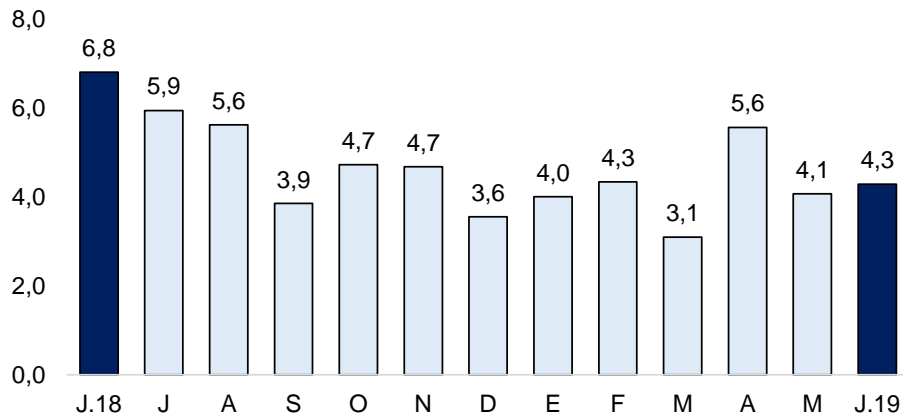

Fuente: SBS y AFP.

1/ Comprende banca múltiple, cajas municipales, cajas rurales, edpymes y financieras.

- En cuanto al tipo de crédito, el financiamiento a personas aumentó 11,0 por ciento interanual, tanto por el mayor crédito de consumo (11,3 por ciento) como hipotecario (10,0 por ciento). En tanto, las colocaciones a empresas se redujeron en 1,0 por ciento.

**GRÁFICO N° 5**  
**PIURA: VARIACIÓN POR TIPO DE CRÉDITO**  
(Variación % respecto a similar mes del año anterior)

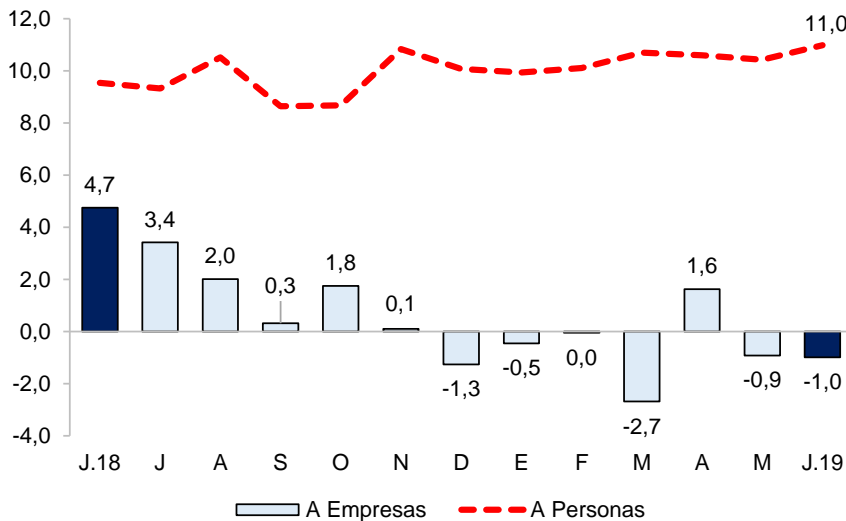

Fuente: SBS y AFP.

- En mayo 2019, la tasa de morosidad fue de 6,2 por ciento, igual a la de mayo de 2018, pero superior a la mora promedio a nivel nacional (3,7 por ciento). La morosidad de las cajas municipales fue 10,7 por ciento; empresas financieras de 4,9 por ciento; banca múltiple de 5,1 por ciento; Edpymes de 6,1 por ciento y Banco de la Nación de 2,3 por ciento.

**GRÁFICO N° 6**  
**PIURA: TASA DE MOROSIDAD**  
 (En porcentaje)

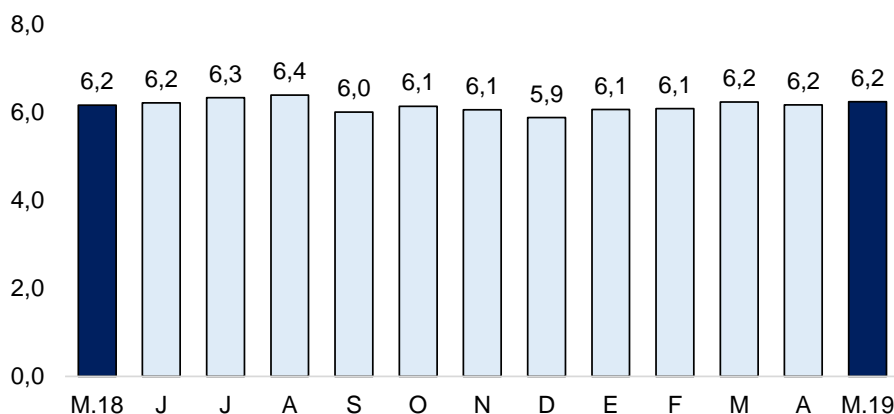

Fuente: SBS y AFP.

Elaboración: BCRP - Sucursal Piura. Departamento de Estudios Económicos.

## 2. Depósitos

- En junio 2019, los **depósitos** mostraron un crecimiento interanual de 3,3 por ciento, frente a un crecimiento de 0,1 por ciento en junio 2018. Las captaciones en soles crecieron 5,9 por ciento, compensando la menor captación en moneda extranjera (-4,6 por ciento).
- Por modalidad, los depósitos que más crecieron fueron los ahorros corrientes en 13,3 por ciento interanual (35,9 por ciento del total) y los depósitos a la vista en 16,0 por ciento interanual (23,1 por ciento del total); compensando las menores captaciones a plazo (-9,3 por ciento interanual) que representaron el 41,0 por ciento del total.

**CUADRO N° 9**  
**PIURA: DEPÓSITOS 1/**  
 (SalDOS en millones de soles)

	SalDOS en millones de soles con TCF 1/		Tasa de crecimiento (%)	
	May-19	Jun-19	Mes	12 Meses
<b>POR TIPO DE DEPÓSITO</b>				
Vista	1 062	1 086	2,3	16,0
Ahorro	1 622	1 685	3,9	13,3
Plazo	1 994	1 923	-3,5	-9,3
<b>TOTAL</b>	<b>4 677</b>	<b>4 694</b>	<b>0,4</b>	<b>3,3</b>
<b>POR TIPO DE MONEDA</b>				
MN	3 579	3 645	1,8	5,9
ME (Mill. US\$)	326	311	-4,5	-4,6

1/ TCF = Tipo de Cambio Fijo (S/ 3,37 por US\$).

Fuente: SBS y AFP. Elaboración: BCRP, Sucursal Piura. Departamento de Estudios Económicos.

**GRÁFICO N° 7**  
**PIURA: VARIACIÓN DE LOS DEPÓSITOS 1/**  
 (Variación % respecto a similar mes del año anterior)

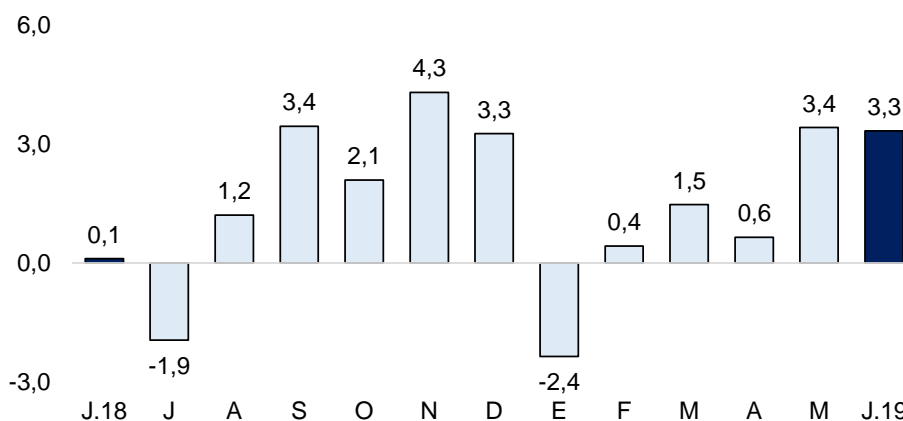

1/ Comprende banca múltiple, cajas municipales, cajas rurales y financieras. Fuente: SBS y AFP.

#### IV. EJECUCIÓN DEL PRESUPUESTO DE GASTOS DEL GOBIERNO GENERAL

##### 1. Gasto corriente no financiero

- En junio 2019, el gasto público corriente no financiero (S/ 350,3 millones) fue menor en 3,2 por ciento interanual, principalmente por el menor gasto devengado en la adquisición de bienes y contratación de servicios (-28,0 por ciento).
- En el primer semestre de 2019, el gasto corriente fue de S/ 1 867,8 millones, menor en 4,6 por ciento interanual, en términos reales. En este periodo, se registró un menor gasto en la adquisición de bienes y contratación de servicios (-23,7 por ciento).

**CUADRO N° 10**  
**PIURA: GASTO PÚBLICO 1/2**  
(Millones de soles)

	JUNIO			ENERO - JUNIO		
	2018	2019	Var.% real	2018	2019	Var.% real
Gobierno Nacional	170	146	-15,8	853	809	-7,3
Gobierno Regional	131	155	15,9	736	769	2,1
Gobiernos Locales	53	49	-10,2	324	289	-12,8
<b>TOTAL</b>	<b>354</b>	<b>350</b>	<b>-3,2</b>	<b>1 913</b>	<b>1 868</b>	<b>-4,6</b>

1/ Información actualizada al 30 de junio de 2019.

2/ Comprende el gasto en remuneraciones, pensiones, bienes y servicios.

Fuente: MEF. Elaboración: BCRP - Sucursal Piura. Departamento de Estudios Económicos.

##### 2. Gasto de capital

- En junio 2019, la inversión pública en Piura fue S/ 179,4 millones, superior en 14,0 por ciento interanual, en términos reales, principalmente por la mayor inversión pública de los Gobiernos Locales en obras viales (de S/ 11,7 millones en junio 2018 a S/ 42,4 millones en junio 2019).
- En el primer semestre de 2019, la inversión pública alcanzó los S/ 819,3 millones, superior en 24,1 por ciento interanual, en términos reales, principalmente por la mayor inversión de los Gobiernos Locales en infraestructura vial (de S/ 60,3 millones en junio 2018 a S/ 186,0 millones en junio 2019).

**CUADRO N° 11**  
**PIURA: INVERSIÓN PÚBLICA 1/ 2/**



(Millones de soles)

	JUNIO			ENERO - JUNIO		
	2018	2019	Var.% real	2018	2019	Var.% real
Gobierno Nacional	41	46	8,4	171	260	48,0
Gobierno Regional	44	46	1,0	206	193	-8,2
Gobiernos Locales	68	88	25,8	267	366	33,7
<b>Inversión Pública</b>	<b>154</b>	<b>179</b>	<b>14,0</b>	<b>644</b>	<b>819</b>	<b>24,1</b>

1/ Información actualizada al 30 de junio de 2019.

2/ Comprende el gasto en remuneraciones, pensiones, bienes y servicios.

Fuente: MEF. Elaboración: BCRP - Sucursal Piura. Departamento de Estudios Económicos.

**GRÁFICO N° 8**  
**PIURA: VARIACIÓN DE LA INVERSIÓN PÚBLICA**  
(Variación % real)

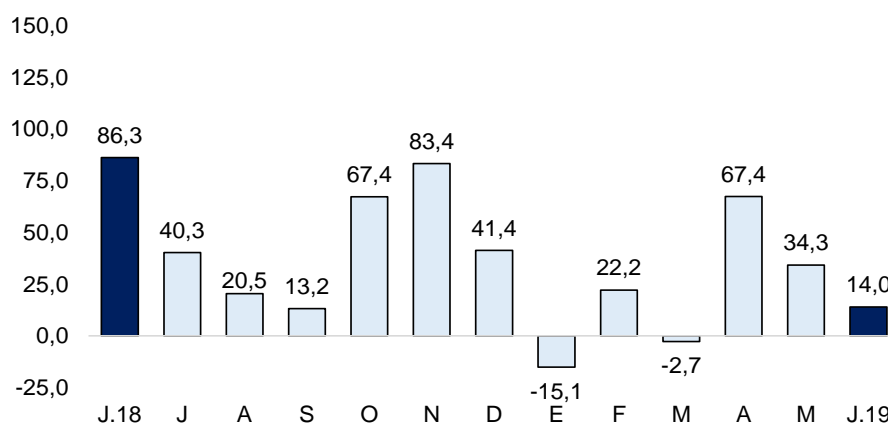

Fuente: MEF.

- A junio 2019, el avance de la inversión pública es de 24,1 por ciento del Presupuesto Institucional Modificado (PIM: S/ 3,4 mil millones). El Gobierno Nacional registró un avance de 27,0 por ciento, el Gobierno Regional de 16,1 por ciento y los Locales de 29,7 por ciento.
- En junio 2019, la inversión pública del Gobierno Nacional aumentó 8,4 por ciento interanual, principalmente en obras viales (de S/ 6,3 millones en junio 2018 a S/ 17,2 millones en junio 2019) y agrícolas (de S/ 0,1 millones a S/ 6,4 millones). A nivel de proyectos, destacó la rehabilitación del Eje Vial N°1 Piura-Guayaquil, con S/ 17,0 millones en el mes y S/ 64,5 millones en el año (98,5 por ciento de su PIM); y la Ampliación-Mejoramiento de la PTAR San Martin, con S/ 4,9 millones en el mes y S/ 17,4 millones en el año (60,3 por ciento de su PIM).
- La inversión pública del Gobierno Regional en el mes aumentó 1,0 por ciento respecto de junio de 2018, principalmente por la mayor inversión en obras viales (de S/ 17,1 millones en junio 2018 a S/ 25,3 millones en junio 2019). A nivel de proyectos, destacó el mejoramiento de la Av. Chulucanas, con S/ 13,4 millones en el mes y S/ 37,1 en el año (79,3 por ciento de su PIM); y el mejoramiento de la Av. José Eugenio Aguilar Santisteban, con S/ 10,8 millones en el mes y con S/ 24,1 millones en el año (69,4 por ciento de su PIM).
- En junio 2019, la inversión de los Gobiernos Locales aumentó en 25,8 por ciento interanual, principalmente por la mayor inversión en obras viales (de S/ 11,7 millones en junio 2018 a S/ 42,4 millones en junio 2019). A nivel de proyectos, destacó la instalación del servicio de agua potable y eliminación de excretas en los caseríos CP 03 - Tambogrande, con S/ 4,8 millones en el mes y con S/ 11,8 millones en el año (65,9 por ciento de su PIM); y la Rehabilitación de la vía vecinal puente Quiroz - Jambur - Tomapampa - San Joaquín, con S/ 4,2 millones en el mes y S/ 13,2 millones en el año (73,2 por ciento de su PIM).

**V. ANEXOS**

**ANEXO 1**

**PIURA: PRODUCCIÓN AGROPECUARIA 1/  
(TONELADAS)**

PRODUCTOS	2018							2019						PRODUCTOS
	JUN	JUL	AGO	SET	OCT	NOV	DIC	ENE	FEB	MAR	ABR	MAY	JUN	
<b>AGRÍCOLA</b>														<b>AGRÍCOLA</b>
Algodón	21	21	0	7	847	2 247	2 802	0	0	0	0	0	0	Algodón
Arroz	141 099	185 715	13 052	0	0	491	107 595	2 724	0	0	0	24 266	162 349	Arroz
Arveja G/S	125	391	991	1 145	89	0	68	0	0	0	43	0	179	Arveja G/S
Café	1 205	1 799	600	38	0	0	0	0	0	0	0	0	1 457	Café
Camote	2 367	135	6	37	96	732	73	5	3 255	6	762	2 492	249	Camote
Caña de azúcar (para azúcar)	63 796	72 834	44 690	72 512	27 430	23 898	34 824	19 158	8 295	9 310	25 318	28 061	16 110	Caña de azúcar (para azúcar)
Cebada grano	48	69	154	10	0	0	0	0	0	0	0	0	31	Cebada grano
Frijol Castilla	398	372	72	0	130	1 700	275	25	0	0	605	687	1 176	Frijol Castilla
Frijo de Palo	0	0	15	0	0	0	0	0	0	0	0	0	0	Frijo de Palo
Frijol G/S	1 533	746	1 768	211	110	36	17	0	0	0	404	149	528	Frijol G/S
Limón	14 881	7 942	8 513	5 278	5 108	6 125	12 244	16 440	18 973	21 737	20 716	20 970	20 794	Limón
Maíz Amarillo	6 205	9 007	1 919	919	5 305	5 209	13 410	990	270	0	85	2 168	15 842	Maíz Amarillo
Maíz Amiláceo	1 365	4 035	5 797	3 761	304	0	285	0	0	0	1 234	580	936	Maíz Amiláceo
Mango	0	0	0	776	6 607	7 985	96 032	175 729	11 870	807	0	0	0	Mango
Papa	1 140	2 846	1 452	1 113	339	366	2 119	962	1 195	1 397	1 431	1 277	1 603	Papa
Papaya	16	43	65	51	25	44	102	5 450	49	57	61	75	72	Papaya
Páprika	0	0	0	0	101	708	8	0	120	0	0	420	60	Páprika
Piquillo	0	0	0	0	1 336	2 970	9	0	0	0	0	0	12	Piquillo
Plátano	24 484	25 759	26 077	27 078	26 956	25 055	27 762	31 164	35 445	33 444	32 502	32 640	31 976	Plátano
Trigo	1 309	2 761	3 977	2 945	132	0	0	0	0	0	0	0	1 228	Trigo
Vid	1 500	1 500	2 250	3 000	27 556	54 779	76 551	13 631	5 000	9 320	0	0	8 000	Vid
Yuca	314	525	973	361	197	482	1 975	424	44	113	771	279	131	Yuca
<b>PECUARIO</b>														<b>PECUARIO</b>
Ave 2/	3 400	3 391	3 494	3 376	3 458	3 443	3 539	3 298	3 089	3 146	3 323	3 265	3 221	Ave 2/
Caprino 2/	278	286	269	195	166	200	232	233	248	238	278	264	314	Caprino 2/
Ovino 2/	307	321	310	321	310	308	318	277	292	301	330	321	338	Ovino 2/
Porcino 2/	666	645	553	469	480	491	649	668	520	536	658	681	698	Porcino 2/
Vacuno 2/	1 142	1 099	1 227	1 178	1 106	1 444	1 238	992	1 077	1 169	1 144	1 172	1 161	Vacuno 2/
Huevos	352	357	375	373	409	425	405	442	428	379	354	358	355	Huevos
Leche	4 484	4 086	3 294	2 671	2 568	2 753	2 933	2 817	3 035	3 490	4 600	5 001	4 561	Leche

1/ Cifras preliminares 2/ Peso de animal en pie.

FUENTE: MINAGRI.

Elaboración: BCRP, Sucursal Piura. Departamento de Estudios Económicos.





**ANEXO 2**

**PIURA: PRODUCCIÓN PESQUERA 1/  
(TONELADAS)**

	2 018							2 019						
	JUN	JUL	AGO	SET	OCT	NOV	DIC	ENE	FEB	MAR	ABR	MAY	JUN	
<b>CHD 2/</b>	<b>56 484</b>	<b>29 674</b>	<b>19 592</b>	<b>15 529</b>	<b>21 547</b>	<b>20 119</b>	<b>22 004</b>	<b>59 582</b>	<b>55 956</b>	<b>72 184</b>	<b>46 684</b>	<b>31 155</b>	<b>32 713</b>	<b>CHD 2/</b>
1. Congelado	50 758	24 000	13 560	9 382	13 963	12 656	15 472	51 751	49 643	65 686	40 062	24 219	26 791	2. Congelado
2. Enlatado	1 626	1 574	1 932	2 048	3 484	3 363	2 431	3 731	2 213	2 398	2 522	2 836	1 822	3. Enlatado
<b>CHI 3/</b>	<b>25 530</b>	<b>0</b>	<b>0</b>	<b>0</b>	<b>0</b>	<b>11 517</b>	<b>13 486</b>	<b>0</b>	<b>0</b>	<b>0</b>	<b>1 611</b>	<b>26 101</b>	<b>62 069</b>	<b>CHI 3/</b>
Harina	25 530	0	0	0	0	11 517	13 486	0	0	0	1 611	26 101	62 069	Harina

1/ Cifras preliminares.

2/ Consumo Humano Directo.

3/ Consumo Humano Indirecto.

FUENTE: Ministerio de la Producción.

ELABORACIÓN: BCRP, Sucursal Piura. Departamento de Estudios Económicos.



**ANEXO 3**

**PIURA: PRODUCCIÓN DE HIDROCARBUROS 1/  
(Volumen)**

PRODUCTOS	2 018							2 019							PRODUCTOS
	JUN	JUL	AGO	SET	OCT	NOV	DIC	ENE	FEB	MAR	ABR	MAY	JUN		
<b>PETRÓLEO (barriles) LOTES</b>														<b>PETRÓLEO</b>	
Costa	724 107	729 534	746 990	704 972	724 207	699 430	701 569	739 727	661 122	745 096	742 702	768 974	758 840	Costa	
CNPC Perú X	405 029	418 042	432 605	406 304	418 398	408 286	395 303	422 728	382 552	430 455	425 249	445 432	431 737	CNPC Perú	
P. Monterrico (Ex -Vegsa) II XV	10 537	10 980	10 744	10 298	10 684	10 345	10 130	10 661	8 857	10 017	10 302	10 191	9 959	P. Monterrico (Ex -Vegsa)	
Unipetro IX	5 219	5 317	5 074	5 259	5 440	5 044	5 449	5 406	4 799	5 372	5 120	5 124	5 115	Unipetro	
Sapet VI VII	112 373	112 102	116 486	116 104	119 136	118 250	123 842	129 786	116 390	126 172	117 109	120 055	115 253	Sapet	
Olympic XIII	57 764	59 569	62 704	60 476	60 291	55 189	60 079	61 436	54 992	57 633	63 200	59 558	58 658	Olympic	
GMP I III IV V	133 185	123 524	119 377	106 531	110 258	102 316	106 766	109 710	93 532	115 447	121 722	128 614	138 118	GMP	
<b>Zócalo</b>	<b>242 753</b>	<b>238 742</b>	<b>246 480</b>	<b>185 347</b>	<b>264 200</b>	<b>223 372</b>	<b>203 254</b>	<b>235 681</b>	<b>227 225</b>	<b>225 683</b>	<b>225 653</b>	<b>222 909</b>	<b>203 684</b>	<b>Zócalo</b>	
Savia Z-2B	242 753	238 742	246 480	185 347	264 200	223 372	203 254	235 681	227 225	225 683	225 653	222 909	203 684	Savia	
<b>TOTAL PETRÓLEO</b>	<b>966 860</b>	<b>968 276</b>	<b>993 470</b>	<b>890 319</b>	<b>988 407</b>	<b>922 802</b>	<b>904 823</b>	<b>975 408</b>	<b>888 347</b>	<b>970 779</b>	<b>968 355</b>	<b>991 883</b>	<b>962 524</b>	<b>TOTAL PETRÓLEO</b>	
<b>GAS (miles de p3) LOTES</b>														<b>GAS</b>	
Costa	1 133 616	1 191 607	1 227 092	1 202 325	836 987	1 229 542	1 231 701	1 218 182	1 105 800	1 223 114	1 197 741	1 243 938	1 275 612	Costa	
GMP I	168 330	190 310	183 175	184 449	191 992	185 786	179 798	179 778	153 122	163 861	157 818	159 829	136 608	GMP	
P. Monterrico II	79 395	84 454	89 062	77 577	74 299	56 612	53 036	70 959	64 051	71 591	64 792	70 375	69 932	P. Monterrico	
Sapet VI Y VII	87 374	88 094	89 696	84 365	86 253	86 622	91 419	90 844	86 731	96 565	96 813	92 743	91 058	Sapet	
Petrobras X	432 567	476 826	484 840	467 424	484 062	474 911	487 765	478 209	415 508	448 736	421 605	473 079	478 829	Petrobras	
CNPC Perú XIII	365 950	351 923	380 320	388 510	381	425 611	419 683	398 392	386 388	442 361	456 712	447 912	499 185	Olympic	
<b>Zócalo</b>	<b>146 961</b>	<b>356 103</b>	<b>311 998</b>	<b>317 527</b>	<b>239 871</b>	<b>261 294</b>	<b>282 367</b>	<b>238 157</b>	<b>216 962</b>	<b>206 997</b>	<b>185 432</b>	<b>311 925</b>	<b>284 357</b>	<b>Zócalo</b>	
Savia (Petrotech) Z-2B	146 961	356 103	311 998	317 527	239 871	261 294	282 367	238 157	216 962	206 997	185 432	311 925	284 357	Savia (Petrotech)	
<b>TOTAL GAS</b>	<b>1 280 576</b>	<b>1 547 710</b>	<b>1 539 090</b>	<b>1 519 852</b>	<b>1 076 858</b>	<b>1 490 837</b>	<b>1 514 068</b>	<b>1 456 339</b>	<b>1 322 761</b>	<b>1 430 111</b>	<b>1 383 172</b>	<b>1 555 863</b>	<b>1 559 969</b>	<b>TOTAL GAS</b>	

1/ Cifras preliminares.

FUENTE: PERUPETRO.

Elaboración: BCRP, Sucursal Piura. Departamento de Estudios Económicos.



**ANEXO 4**

**PIURA: PRODUCCIÓN MANUFACTURA 1/**  
(Variación porcentual interanual)

DESCRIPCIÓN	2018							2019						DESCRIPCIÓN
	JUN	JUL	AGO	SET	OCT	NOV	DIC	ENE	FEB	MAR	ABR	MAY	JUN	
<b>Manufactura Primaria</b>	<b>5,8</b>	<b>- 1,5</b>	<b>- 2,6</b>	<b>- 6,4</b>	<b>12,7</b>	<b>13,1</b>	<b>- 17,0</b>	<b>32,1</b>	<b>3,2</b>	<b>23,8</b>	<b>- 8,5</b>	<b>- 20,7</b>	<b>- 7,3</b>	<b>Manufactura Primaria</b>
Harina de pescado	- 63,8	- 100,0	n.d.	n.d.	n.d.	13 524,2	n.d.	- 100,0	n.d.	n.d.	- 96,2	- 41,4	131,9	Harina de pescado
Conserva de pescado	48,5	157,0	86,6	84,3	45,4	177,0	190,2	91,3	14,4	48,1	65,5	58,9	38,1	Conserva de pescado
Aceite de pescado	- 29,0	- 100,0	n.d.	n.d.	n.d.	16 063,9	n.d.	- 100,0	n.d.	n.d.	- 98,5	- 53,8	14,5	Aceite de pescado
Pescado congelado	17,1	- 1,5	- 9,8	66,6	38,8	- 19,3	- 28,5	158,2	19,3	49,9	- 18,4	- 31,5	- 1,6	Pescado congelado
Oleína	- 25,1	13,1	- 39,2	- 14,9	27,0	43,1	179,4	175,0	- 48,8	- 25,2	57,5	25,2	- 80,0	Oleína
GLP	36,0	5,0	- 12,7	- 37,7	- 11,0	18,9	- 6,6	- 12,6	- 22,1	- 2,0	- 8,1	- 6,9	- 17,6	GLP
Gasolinas	- 25,9	4,7	- 3,6	- 22,8	15,3	6,9	- 31,0	33,9	- 36,5	21,4	29,7	27,1	- 2,7	Gasolinas
Kerosene y Turbo	33,6	- 36,2	77,6	- 12,1	- 6,9	51,5	- 27,8	- 32,8	39,6	51,1	8,8	- 14,2	- 19,8	Kerosene y Turbo
Diesel y Fuel Oil	5,2	5,4	- 17,4	- 24,9	- 10,1	- 7,6	- 35,9	- 23,9	1,1	- 24,2	5,8	- 32,0	- 23,1	Diesel y Fuel Oil
Arroz pilado	29,7	0,8	23,7	41,4	110,5	94,0	103,6	- 35,5	- 12,3	- 14,5	- 6,0	- 16,1	- 22,9	Arroz pilado
<b>Manufactura No Primaria</b>	<b>0,2</b>	<b>- 10,9</b>	<b>- 1,6</b>	<b>- 6,0</b>	<b>17,1</b>	<b>4,7</b>	<b>13,0</b>	<b>12,9</b>	<b>3,9</b>	<b>- 5,0</b>	<b>- 8,4</b>	<b>9,2</b>	<b>10,2</b>	<b>Manufactura No Primaria</b>
Jugos de fruta	83,4	n.d.	190,9	96,8	- 21,7	24,6	39,9	- 73,4	- 59,8	240,7	- 18,6	23,7	76,2	Jugos de fruta
Harina de trigo	0,0	0,0	0,0	0,0	0,0	0,0	0,0	0,0	0,0	0,0	0,0	0,0	0,0	Harina de trigo
Hilados de algodón	n.d.	n.d.	n.d.	n.d.	n.d.	n.d.	n.d.	n.d.	n.d.	n.d.	n.d.	n.d.	n.d.	Hilados de algodón
Aceite esencial de limón	- 100,0		- 81,0	0,0	- 100,0	- 100,0	n.d.	n.d.	- 100,0	- 27,3	- 29,3	0,0	n.d.	Aceite esencial de limón
Cáscara Desh. de limón	24,9	- 28,1	299,8	1,6	450,4	n.d.	- 84,6	92,2	132,0	75,5	43,2	225,8	57,6	Cáscara Desh. de limón
Cemento	- 2,1	- 16,1	- 7,0	- 10,1	11,5	2,3	22,8	16,7	0,3	- 14,4	- 14,3	7,9	9,5	Cemento
<b>TOTAL</b>	<b>5,4</b>	<b>- 2,5</b>	<b>- 2,5</b>	<b>- 6,4</b>	<b>13,1</b>	<b>12,1</b>	<b>- 14,4</b>	<b>30,3</b>	<b>3,3</b>	<b>21,5</b>	<b>- 8,5</b>	<b>- 18,5</b>	<b>- 6,1</b>	<b>TOTAL</b>

1/ Cifras preliminares.

Fuente: Empresas Industriales, PRODUCE y Petroperú.

Elaboración: BCRP, Sucursal Piura. Departamento de Estudios Económicos.



**ANEXO 5**

**PIURA: EXPORTACIONES POR TIPO DE PRODUCTO 1/**  
(Millones de US\$)

TIPO	2 018							2 019						TIPO
	JUN	JUL	AGO	SET	OCT	NOV	DIC	ENE	FEB	MAR	ABR	MAY	JUN	
<b>I. Productos Tradicionales</b>	<b>69,7</b>	<b>65,5</b>	<b>107,7</b>	<b>54,5</b>	<b>75,8</b>	<b>39,1</b>	<b>60,7</b>	<b>57,9</b>	<b>54,2</b>	<b>80,7</b>	<b>58,1</b>	<b>66,3</b>	<b>62,2</b>	<b>I. Productos Tradicionales</b>
Agropecuario	0,1	1,5	1,3	2,2	2,6	3,1	3,5	0,9	0,9	0,7	0,2	0,3	0,1	Agropecuario
Minería	5,7	4,0	1,2	2,4	3,9	7,1	3,2	7,9	4,0	10,1	6,7	7,4	6,8	Minería
Pesquero	16,6	20,3	23,9	5,6	6,8	4,8	7,1	15,4	12,8	10,4	9,7	14,8	10,4	Pesquero
Petróleo y derivados	47,3	39,7	81,3	44,2	62,6	24,1	46,9	33,7	36,6	59,5	41,5	43,7	44,9	Petróleo y derivados
<b>II. Productos No tradicionales</b>	<b>176,6</b>	<b>142,8</b>	<b>101,4</b>	<b>96,6</b>	<b>141,3</b>	<b>215,2</b>	<b>253,9</b>	<b>205,6</b>	<b>172,0</b>	<b>194,9</b>	<b>169,8</b>	<b>121,0</b>	<b>155,2</b>	<b>II. Productos No tradicionales</b>
Agropecuario	23,1	22,0	20,7	27,8	90,0	149,9	186,5	135,6	69,1	56,4	31,4	24,9	23,6	Agropecuario
Maderas y Papeles	0,0	0,0	0,0	0,0	0,0	0,0	0,0	0,0	0,0	0,0	0,1	0,0	0,0	Maderas y Papeles
Metal-mecánico	14,0	0,6	0,1	0,3	0,2	0,6	0,6	0,2	0,3	0,3	0,2	0,1	0,5	Metal-mecánico
Minería No Metálica	20,2	26,1	18,6	24,9	13,5	21,9	24,8	18,8	16,1	17,9	29,6	24,9	23,5	Minería No Metálica
Pesquero	113,1	90,6	52,7	42,0	32,3	33,5	29,2	48,8	78,9	115,2	105,5	59,2	95,6	Pesquero
Químico	6,0	3,3	9,2	1,5	5,1	8,9	12,6	2,0	7,5	4,9	2,6	11,9	11,9	Químico
Resto de No Tradicionales	0,1	0,0	0,1	0,0	0,1	0,0	0,0	0,0	0,0	0,1	0,3	0,0	0,1	Resto de No Tradicionales
Sidero-Metalúrgico y Joyería	0,0	0,0	0,0	0,0	0,0	0,1	0,0	0,2	0,0	0,0	0,1	0,0	0,0	Sidero-Metalúrgico y Joyería
Textil	0,0	0,2	0,0	0,0	0,1	0,2	0,1	0,0	0,0	0,0	0,1	0,0	0,0	Textil
<b>TOTAL EXPORTACIONES</b>	<b>246,3</b>	<b>208,3</b>	<b>209,1</b>	<b>151,1</b>	<b>217,1</b>	<b>254,3</b>	<b>314,5</b>	<b>263,5</b>	<b>226,2</b>	<b>275,7</b>	<b>228,0</b>	<b>187,3</b>	<b>217,4</b>	<b>TOTAL EXPORTACIONES</b>

1/ Cifras preliminares.

Fuente: SUNAT.

Elaboración: BCRP Sucursal Piura. Departamento de Estudios Económicos.

**ANEXO 6**

**PIURA: INGRESOS CORRIENTES DEL GOBIERNO CENTRAL**

(Millones de soles)

	2018							2019						
	JUN	JUL	AGO	SEP	OCT	NOV	DIC	ENE	FEB	MAR	ABR	MAY	JUN	
<b>I. INGRESOS TRIBUTARIOS</b>	<b>188,1</b>	<b>176,0</b>	<b>119,1</b>	<b>227,4</b>	<b>154,3</b>	<b>203,5</b>	<b>185,3</b>	<b>167,1</b>	<b>186,6</b>	<b>162,2</b>	<b>194,4</b>	<b>162,8</b>	<b>147,6</b>	<b>I. INGRESOS TRIBUTARIOS</b>
<b>1. Impuestos a los Ingresos</b>	<b>34,5</b>	<b>36,6</b>	<b>31,9</b>	<b>31,7</b>	<b>32,0</b>	<b>34,7</b>	<b>40,6</b>	<b>45,3</b>	<b>40,1</b>	<b>62,5</b>	<b>87,8</b>	<b>46,7</b>	<b>38,1</b>	<b>1. Impuestos a los Ingresos</b>
- Personas Naturales	9,5	10,3	10,3	10,6	10,8	11,0	11,9	14,5	10,7	10,9	17,0	12,3	11,0	- Personas Naturales
- Personas Jurídicas	21,0	25,5	21,2	20,4	20,2	23,4	25,8	30,2	28,8	28,6	27,1	27,0	24,5	- Personas Jurídicas
- Regularización	4,0	0,8	0,4	0,7	1,1	0,4	3,0	0,6	0,6	23,1	43,7	7,4	2,6	- Regularización
<b>2. Impuestos a la Importación</b>	<b>0,7</b>	<b>0,7</b>	<b>0,8</b>	<b>1,2</b>	<b>1,3</b>	<b>1,8</b>	<b>0,9</b>	<b>0,9</b>	<b>1,0</b>	<b>0,7</b>	<b>1,0</b>	<b>1,0</b>	<b>0,5</b>	<b>2. Impuestos a la Importación</b>
<b>3. Impuesto General a las ventas</b>	<b>120,8</b>	<b>108,6</b>	<b>71,6</b>	<b>139,9</b>	<b>98,0</b>	<b>120,8</b>	<b>108,1</b>	<b>99,6</b>	<b>109,9</b>	<b>91,1</b>	<b>88,8</b>	<b>90,4</b>	<b>90,6</b>	<b>3. Impuesto General a las ventas</b>
- Operaciones Internas	46,3	49,6	43,3	36,5	45,1	57,2	58,7	53,7	50,2	51,5	44,3	45,3	46,7	- Operaciones Internas
- Operaciones Externas	74,5	58,9	28,3	103,4	52,9	63,5	49,4	45,9	59,7	39,6	44,5	45,2	43,9	- Operaciones Externas
<b>4. Impuesto Selectivo al Consumo</b>	<b>16,9</b>	<b>16,5</b>	<b>1,0</b>	<b>40,2</b>	<b>7,5</b>	<b>29,5</b>	<b>18,2</b>	<b>12,6</b>	<b>28,4</b>	<b>0,2</b>	<b>3,5</b>	<b>9,7</b>	<b>3,5</b>	<b>4. Impuesto Selectivo al Consumo</b>
<b>5. Otros Ingresos tributarios</b>	<b>15,3</b>	<b>13,6</b>	<b>13,8</b>	<b>14,5</b>	<b>15,5</b>	<b>16,7</b>	<b>17,5</b>	<b>8,7</b>	<b>7,1</b>	<b>7,6</b>	<b>13,3</b>	<b>14,9</b>	<b>14,9</b>	<b>5. Otros Ingresos tributarios</b>
<b>II. INGRESOS NO TRIBUTARIOS</b>	<b>0,1</b>	<b>0,1</b>	<b>0,1</b>	<b>0,1</b>	<b>0,2</b>	<b>0,2</b>	<b>0,4</b>	<b>0,1</b>	<b>0,4</b>	<b>0,1</b>	<b>1,5</b>	<b>0,7</b>	<b>0,6</b>	<b>II. INGRESOS NO TRIBUTARIOS</b>
<b>INGRESOS CORRIENTES (I + II)</b>	<b>188,2</b>	<b>176,1</b>	<b>119,2</b>	<b>227,5</b>	<b>154,5</b>	<b>203,7</b>	<b>185,7</b>	<b>167,2</b>	<b>187,0</b>	<b>162,3</b>	<b>195,9</b>	<b>163,6</b>	<b>148,2</b>	<b>INGRESOS CORRIENTES (I + II)</b>

Fuente: SUNAT.

Elaboración: BCRP Sucursal Piura. Departamento de Estudios Económicos.



**ANEXO 7**

**PIURA: GASTOS NO FINANCIEROS DEL GOBIERNO NACIONAL**  
(Millones de soles)

	2018							2019						
	JUN	JUL	AGO	SEP	OCT	NOV	DIC	ENE	FEB	MAR	ABR	MAY	JUN	
<b>GASTOS NO FINANCIEROS</b>	<b>212,9</b>	<b>204,9</b>	<b>164,2</b>	<b>141,2</b>	<b>230,4</b>	<b>235,1</b>	<b>1 249,8</b>	<b>137,2</b>	<b>169,4</b>	<b>157,3</b>	<b>246,3</b>	<b>199,9</b>	<b>202,8</b>	<b>GASTOS NO FINANCIEROS</b>
<b>a. GASTOS CORRIENTES</b>	<b>170,0</b>	<b>155,6</b>	<b>139,3</b>	<b>107,0</b>	<b>144,4</b>	<b>124,3</b>	<b>157,8</b>	<b>120,3</b>	<b>133,7</b>	<b>111,1</b>	<b>160,0</b>	<b>137,6</b>	<b>146,5</b>	<b>a. GASTOS CORRIENTES</b>
1. Personal y obligaciones sociales	45,4	46,2	39,3	42,9	41,3	41,3	48,0	42,7	46,7	48,0	48,2	49,9	48,0	1. Personal y obligaciones sociales
2. Pensiones y otras prestaciones sociales	17,0	30,1	17,4	17,5	18,1	24,7	29,4	21,8	23,9	19,3	18,7	17,8	19,3	2. Pensiones y otras prestaciones sociales
3. Bienes y servicios	61,3	50,2	38,9	13,8	38,1	26,3	40,8	15,1	26,6	29,9	35,7	47,1	33,3	3. Bienes y servicios
4. Donaciones y transferencias	0,3	14,0	0,6	18,7	3,7	1,5	4,8	38,8	0,1	0,0	0,5	0,0	0,6	4. Donaciones y transferencias
5. Otros gastos	46,0	15,1	43,0	14,1	43,3	30,4	34,7	1,8	36,5	14,0	56,9	22,8	45,3	5. Otros gastos
<b>b. GASTOS DE CAPITAL</b>	<b>42,9</b>	<b>49,3</b>	<b>24,9</b>	<b>34,2</b>	<b>86,0</b>	<b>110,8</b>	<b>1 092,0</b>	<b>17,0</b>	<b>35,6</b>	<b>46,2</b>	<b>86,3</b>	<b>62,4</b>	<b>56,3</b>	<b>b. GASTOS DE CAPITAL</b>
1. Adquisición de activos no financieros	41,4	38,4	24,9	32,2	83,8	96,8	125,5	17,0	33,5	36,6	64,5	62,4	45,9	1. Adquisición de activos no financieros
2. Otros gastos de capital	1,5	10,9	0,0	2,0	2,2	13,9	966,5	0,0	2,1	9,6	21,8	0,0	10,4	2. Otros gastos de capital

Fuente: Ministerio de Economía y Finanzas.

Elaboración: BCRP Sucursal Piura. Departamento de Estudios Económicos.

ANEXO 8

**PIURA: GASTOS NO FINANCIEROS DEL GOBIERNO REGIONAL**  
(Millones de soles)

	2018							2019						
	JUN	JUL	AGO	SEP	OCT	NOV	DIC	ENE	FEB	MAR	ABR	MAY	JUN	
<b>GASTOS NO FINANCIEROS</b>	<b>175,2</b>	<b>191,7</b>	<b>192,5</b>	<b>178,7</b>	<b>206,6</b>	<b>185,6</b>	<b>393,4</b>	<b>117,1</b>	<b>133,0</b>	<b>141,9</b>	<b>155,7</b>	<b>214,4</b>	<b>200,5</b>	<b>GASTOS NO FINANCIEROS</b>
<b>a. GASTOS CORRIENTES</b>	<b>130,6</b>	<b>145,7</b>	<b>129,3</b>	<b>124,2</b>	<b>131,5</b>	<b>129,6</b>	<b>206,7</b>	<b>114,4</b>	<b>113,7</b>	<b>119,6</b>	<b>127,3</b>	<b>139,4</b>	<b>154,8</b>	<b>a. GASTOS CORRIENTES</b>
1. Personal y obligaciones sociales	90,5	100,7	91,3	90,8	91,4	94,1	121,9	96,1	91,7	90,3	98,0	105,7	95,3	1. Personal y obligaciones sociales
2. Pensiones y otras prestaciones sociales	9,5	11,2	9,5	9,0	10,1	9,5	13,5	11,7	9,0	9,7	9,7	9,2	8,9	2. Pensiones y otras prestaciones sociales
3. Bienes y servicios	25,8	27,2	26,7	24,0	27,7	25,1	56,3	6,6	11,6	19,2	19,1	24,0	24,7	3. Bienes y servicios
4. Donaciones y transferencias	0,0	0,0	0,0	0,0	0,0	0,3	0,0	0,0	0,0	0,0	0,0	0,0	0,0	4. Donaciones y transferencias
5. Otros gastos	4,8	6,6	1,8	0,4	2,3	0,7	15,0	0,0	1,4	0,5	0,6	0,5	25,8	5. Otros gastos
<b>b. GASTOS DE CAPITAL</b>	<b>44,6</b>	<b>46,0</b>	<b>63,2</b>	<b>54,5</b>	<b>75,2</b>	<b>56,0</b>	<b>186,8</b>	<b>2,6</b>	<b>19,3</b>	<b>22,3</b>	<b>28,4</b>	<b>75,0</b>	<b>45,7</b>	<b>b. GASTOS DE CAPITAL</b>
1. Adquisición de activos no financieros	44,3	46,0	63,2	54,5	75,2	56,0	186,8	2,6	19,3	22,3	28,4	75,0	45,7	1. Adquisición de activos no financieros
2. Otros gastos de capital	0,4	0,0	0,0	0,0	0,0	0,0	0,0	0,0	0,0	0,0	0,0	0,0	0,0	2. Otros gastos de capital

Fuente: Ministerio de Economía y Finanzas.

Elaboración: BCRP Sucursal Piura. Departamento de Estudios Económicos.



**ANEXO 9**

**PIURA: GASTOS NO FINANCIEROS DE LOS GOBIERNOS LOCALES**  
(Millones de soles)

	2018							2019						
	JUN	JUL	AGO	SEP	OCT	NOV	DIC	ENE	FEB	MAR	ABR	MAY	JUN	
<b>GASTOS NO FINANCIEROS</b>	<b>122,7</b>	<b>136,3</b>	<b>122,8</b>	<b>110,5</b>	<b>127,8</b>	<b>153,4</b>	<b>269,7</b>	<b>30,4</b>	<b>109,0</b>	<b>127,0</b>	<b>149,4</b>	<b>106,3</b>	<b>137,2</b>	<b>GASTOS NO FINANCIEROS</b>
<b>a. GASTOS CORRIENTES</b>	<b>53,3</b>	<b>69,0</b>	<b>59,7</b>	<b>51,1</b>	<b>52,8</b>	<b>58,2</b>	<b>91,4</b>	<b>28,6</b>	<b>40,1</b>	<b>59,5</b>	<b>52,1</b>	<b>60,0</b>	<b>49,0</b>	<b>a. GASTOS CORRIENTES</b>
1. Personal y obligaciones sociales	18,3	27,1	15,1	14,1	14,8	19,1	26,9	18,9	17,7	21,4	18,3	20,3	14,3	1. Personal y obligaciones sociales
2. Pensiones y otras prestaciones sociales	2,7	4,3	3,6	4,1	5,2	5,3	8,3	0,9	1,8	2,5	2,2	2,3	3,6	2. Pensiones y otras prestaciones sociales
3. Bienes y servicios	30,6	36,1	39,2	31,6	31,1	31,8	54,2	8,2	19,7	32,5	29,4	35,4	28,6	3. Bienes y servicios
4. Donaciones y transferencias	0,6	0,8	0,6	0,3	0,5	0,5	0,8	0,0	0,2	1,7	0,6	1,0	0,8	4. Donaciones y transferencias
5. Otros gastos	1,1	0,7	1,2	1,0	1,3	1,6	1,3	0,6	0,8	1,4	1,6	1,1	1,8	5. Otros gastos
<b>b. GASTOS DE CAPITAL</b>	<b>69,4</b>	<b>67,3</b>	<b>63,2</b>	<b>59,3</b>	<b>75,0</b>	<b>95,1</b>	<b>178,2</b>	<b>1,7</b>	<b>68,9</b>	<b>67,5</b>	<b>97,4</b>	<b>46,2</b>	<b>88,2</b>	<b>b. GASTOS DE CAPITAL</b>
1. Adquisición de activos no financieros	68,3	65,1	55,5	59,2	74,3	94,1	177,5	1,7	65,7	67,5	97,1	46,2	87,8	1. Adquisición de activos no financieros
2. Otros gastos de capital	1,2	2,2	7,7	0,1	0,7	1,1	0,7	0,0	3,2	0,0	0,3	0,0	0,4	2. Otros gastos de capital

Fuente: Ministerio de Economía y Finanzas.

Elaboración: BCRP Sucursal Piura. Departamento de Estudios Económicos.





ANEXO 10

**PIURA: CARTERA PESADA EN EL SISTEMA FINANCIERO 1/**  
(En porcentajes)

ENTIDADES FINANCIERAS	2018								2019					ENTIDADES FINANCIERAS
	JUN	JUL	AGO	SET	OCT	NOV	DIC	ENE	FEB	MAR	ABR	MAY	MAY	
<b>A. BANCO DE LA NACIÓN</b>	1,9	1,9	1,9	2,0	2,0	2,1	2,1	2,0	2,1	2,2	2,2	2,3	2,3	<b>A. BANCO DE LA NACIÓN</b>
<b>B. EMPRESAS BANCARIAS</b>	5,6	5,6	5,5	4,8	4,9	4,8	4,7	4,9	4,8	5,0	5,0	5,1	5,1	<b>B. EMPRESAS BANCARIAS</b>
Agrobanco	13,8	19,1	19,6	22,9	36,7	37,0	37,0	42,5	43,0	41,7	41,1	41,3	41,3	Agrobanco
<b>C. INSTITUCIONES DE MICROFINANZAS</b>														<b>C. INSTITUCIONES DE MICROFINANZAS</b>
Cajas Municipales	9,7	10,1	10,7	11,1	11,3	11,3	10,7	10,8	11,2	11,1	10,8	10,7	10,7	Cajas Municipales
Edpymes	5,8	6,1	6,0	5,3	5,3	5,7	5,3	5,2	5,3	5,3	5,7	6,1	6,1	Edpymes
Empresas Financieras	5,1	5,1	5,3	5,2	5,1	5,0	4,9	4,9	4,8	4,9	4,9	4,9	4,9	Empresas Financieras
<b>TOTAL</b>	<b>6,2</b>	<b>6,3</b>	<b>6,4</b>	<b>6,0</b>	<b>6,1</b>	<b>6,1</b>	<b>5,9</b>	<b>6,1</b>	<b>6,1</b>	<b>6,2</b>	<b>6,2</b>	<b>6,2</b>	<b>6,2</b>	<b>TOTAL</b>

1/ Cifras preliminares.

Fuente: Superintendencia de Banca, Seguros y AFP (SBS).

Elaboración: BCRP Sucursal Piura. Departamento de Estudios Económicos.

